LA PRENSA

Año L — Núm. 17.917 — 1 — BUENOS AIRES, LUNES 3 DE FEBRERO DE 1919 — Dirección y Administración: Avenida de Mayo 567 y 575

DIARIO DE LA MAÑANA

(Fundado el 18 de octubre de 1869)

Precio del ejemplar: 10 centavos

TARIFA DE SUSCRIPCION

Capital	Interior	Exterior
	$ m/n	$ m/n	$ oro
Un mes.	2.30		
Tres meses	6.70	7.50	7.50
Seis meses. . . .	13.00	14.00	14.00
Un año.	25.00	27.00	27.00
SUD AMERICA			
Tres meses . . .	$ oro	5.—	o sea $ m/l	11.35
Seis meses . . .	" "	9.—	" " "	20.45
Un año.	" "	17.—	" " "	38.65

POSTE RESTANTE DE "LA PRENSA"

En esta administración se hallan depositadas las cartas que a continuación siguen, las que serán entregadas, previo justificativo, desde las 12 m. hasta las 6 p. m.:

Namur, Oscar Alfonso Godoy, Manuel Lago, Maximo Mercado, Jaimes Ortega Vega, Joaquín García Rigal, Manuel Redomar, Antonia Seiso, Juan A. Gomes Lozano, Pedro Utrilla de Collado, Alejandro Martínez Luján, Manuel Tomás, Florentino Gutiérrez, Joaquín Martínez, Miguel M. Guevara, Carmen Amigo, Constantino Abad Conde, Almidina Gonzalez Fernández, Jesús Miras, Fidel Rojo, Fco. Gómez, Baudilio Viver, Domingo A. Marino, Angela Marquesano, Jesús María López, Catalina Meriotti, Juana R. de Comollo, José Cortés, Ernestina O. de Cuova, Eloy Rodriguez Santiago V. Gonzalez, Alejandra Fernández, Victoriano Alvarez, Salvador Arnau, Concep. Viejo, Fco. Sánchez, Juan Truyols, P. F. de Pérez, Esteban Haytus, Julia Alvarez Ramos W. R. Pecoy, Julio Baeta, María Iglesias, Josefa B. Moreno.

Nota—Este servicio es gratuito y exclusivo para las cartas que llegan del exterior; las que procedan de esta capital o del interior de la República, no serán recibidas por esta administración, y las que se pongan en lista y no sean retiradas en el término de un mes se devolverán al correo. Este servicio no admite impresos, tarjetas postales ni circulares de ninguna clase. Esta administración no se hace responsable por errores que puedan ocurrir en la entrega de las cartas.

DIVERSIONES PUBLICAS

TEATROS

SAN MARTIN—Gran compañía de bailes clásicos. Primer bailarín Alexandro Jacovleff.—Hoy a las 9.15 p. m.—El sol del Japón. Danza de las horas, Diversiones.—Plateas con entrada $ 3.

LICEO—Compañía española de operetas Carolina Beltri, dirigida por Manuel Russell. — Hoy, a las 5.45: Bohemios.—Noche, a las 9: Mercado de muchachas. Plateas $ 1.50.

AVENIDA — Compañía de zarzuelas, revistas y operetas, de José Palmada. — Hoy a las 6.30: El médico de París.—Noche a las 9: La verbena de la Paloma, Amor dos Pazos, El escuadrón del amor.

MAYO—Compañía de zarzuela Miguel Ligero.—Hoy beneficio del coro general A las 6: Música, luz y alegría.—Noche a las 9: La musa latina, El templo del amor, Música, luz y alegría. Mañana despedida de la compañía de zarzuela.

NACIONAL — Compañía Arata - Simari-Franco.—Hoy a las 6.15: La perla de la madona. A las 9.15: Tangos, tongas y tungos. La perla de la madona, La historia del año.

APOLO—Compañía nacional Podestá Hermanos.—Hoy a las 8.45.—La piedra de escándalo, La chacra de don Lorenzo. Plateas $ 1.

COMEDIA — Compañía argentina Rivera-De Rosas.—A las 6 p. m.: El soviet de Venado Bizco.—Noche a las 9: Teatro breve; estreno: El doctor Culasciatti, El soviet de Venado Bizco.

MARCONI—Compañía lírica italiana, dirigida por el maestro Cav. A. De Angelis.—Hoy a las 9.—Mignon. Plateas, pesos 2.50.

EXCELSIOR—Compañía italiana de Carl los Nunziata.—Hoy a las 6.30: La fiesta del servitori. Noche, a las 9: La presa di Trento.

VARIEDADES — Compañía nacional Degrillo-Petray.—Hoy a las 6.15: A 0.05 el copetín. Noche a las 9.15: La otra noche en los Corrales, El cuarto No. 8, A 0.05 el copetín

ROYAL THEATRE—Compañía cómico-lírica nacional.—Hoy a las 9.—El ladrón de Monte Carlo, La paja en el ojo ajeno, El ladrón de Monte Carlo.

TEATRO BOEDO—Calle Boedo 949|59. U. T. 4498 (Mitre)—Compañía nacional Paniagazzi-Otegui.—Hoy a las 6.30: La milonga. Noche a las 9: Los dientes del perro; 2a. Los locos del 4o. piso; 3a. Las víboras. Sección 0.30 y 0.20. 1p

VARIEDADES

CASINO—Gran compañía de atracciones.—Hoy a las 8.30: Sensacional suceso de los artistas del aire, Ada y Eda, troupe japonesa Otimocha, Aguchez, Marina, La Muse, Trio Yamagata, Hermanas Wittus y Kennedy and Cramer.

PORTEÑO—Corrientes 346.—Cine y variedades, por The Minuto, La Sevillita y La Villita.

PARQUE JAPONES — Callao y Paseo de Julio.—Abierto todos los días hasta la 1 a. m. Función teatral y conciertos al aire libre. 10c atra vez.es.

TEATRO ESMERALDA—Calle Esmeralda 443—Hoy estrenos cinematográficos.—Exito de La Pompadour, La Satanela y Luisa Vila. Mañana martes, gran reunión de moda.

MAJESTIC THEATRE — Lavalle 843 al 853—Hoy tarde y noche, Grandes actrenes de biógrafo y variedades, por La Rosina, La Bella Lirio, Rosario Pacheco, María Prátis, Los Petits Trombet's y hermanas Iris.

FLORIDA — Galería General Güemes.—Biógrafo y variedades. De 10 a 12 m., de 2.30 a 7.30 y de 8.45 a 12.30 p. m.—Gran éxito de Buonavoglia, Diavolina y Myrfa.

BIOGRAFOS

PALACE THEATRE — Corrientes 757.—Hoy: América en la guerra No. 56, Contra aburrimiento vida, por W. Russell; Odio y amor, por Winifred Allen; Las píldoras maravillosas, por Taylor Holmes; Carlitos artista dramático.

EMPIRE THEATRE—Corrientes y Maipú Hoy a las 4: Prisión sin muros. A las 5: Mi caballo pinto, por William S. Hart. A las 6: Cómo unen casan las princesas. A las 6.50: Por derecho de compra. Noche al mismo programa.

GAUMONT THEATRE—Rivadavia 1833.—Hoy a las 6.15 y 11: Por derecho de compra, por N. Talmadge y B. O'Brien. A las 5.10 y 10: La presa del pirata, por P. Frederick. A las 4.20 y 9: Manos arriba.

CINE CALLAO — Avenida Callao 27.—Hoy tarde y noche.—Juguetes de Satán, por Bessie Barriscale. La señorita Arco Iris, La herencia de Torcuata.

CINE PRESIDENTE ROCA — Rivadavia 3753.—Hoy: Falso cadáver, Quién lo mató?, 6o. episodio; América en la guerra No. 73; Pichones sin nido, El crimen de un hijo.

ELECTRIC PALACE—Lavalle No. 836.—Hoy: De Broadway al Arizona, Quién lo mató?, 10o. episodio; El arte de cazar incautos, Lenta pero segura, Carlitos en las termas.

TEATRO GENERAL BELGRANO—Cabildo 2165.—Hoy: La revancha del crack, Duelo sentimental, por Beverly Bayne.

GRAN BIOGRAFO LAVALLE—Calle Lavalle 921.—Hoy: Lenta pero segura, El crisol del amor, Bajo las garras del león, El delincuente misterioso.

CINE BOLIVAR — Calle Bolívar 1035.—Hoy tarde y noche.—Estrenos: El sendero sangriento, 11a. serie; La mujer enemiga amigos. En Inglaterra, Marcela, Ambrosio vampiro.

ETOILE PALACE — Corrientes 2759|61.—Hoy: De una sola cara, Los héroes del Canadá, Quién lo mató?, 7o. episodio, Pescadora y martir.

IMPERIAL BIOGRAFO — Cangallo 771.—Hoy: Frivolidad femenil, Carlitos grumete, El manquito, El misterio de Roberto Grell.

CINE ELITE—Cabildo núm. 3241.—Hoy: Carlitos marino, Quién lo mató?, 2o. episodio, La nena del circo, El suplicio de Tántalo.

THE AMERICAN PALACE — Córdoba y Callao—Hoy a las 6.30: Cada perla una lágrima, 30 p., por Fannie Ward. A las 5.30: La isla del destino, 30 p. por Dorothy Dalton. A las 4.30: El romance de Meena, 30 p., por Seena Owen. A las 4: De Mauricea a Julio, 10 p. y Ambrosio, 10 p. Mañana: La presa del pirata, por Pauline Frederick y El afán de las riquezas, por Gladys Hulette. Miércoles, de 3.30 a 6.30, 50 estrenos, por los reyes de la risa y a las 8.30 y noche: El sordomudo, por Jack Pickford.

TEATRO PRINCESA—Suipacha 460—Cine continuado de 11 a 7 y de 8 a 12.—Hoy estrenos: Amores explosivos, cómica; Bajo las garras del león, 9o. episodio; Su triunfo, drama, por Gaby Deslys. Entrada permanente 20 y 30 centavos. Mañana: Bajo las garras del león, 10o. episodio; La cara en la sombra, por Mae Marsh. Miércoles: Por derecho de compra, por Norma Talmadge. Jueves: La sombra, por Carmen Miers y Rosa del rancho, por Bessie Barriscale. Viernes: Bajo las garras del león y Confesión del culpable, por Franklin Farnum. 1p

BIJOU SALON — Pueyrredón No. 966.—Hoy: La rosa de fuego, El sello gris, 5a. serie; Actualidades del momento.

CRYSTAL PALACE—Hoy: Si las mujeres ma tiera, 35 partes; Lucha de amor, 35 partes; Quién lo mató?, 9o. episodio.

AVISOS PARA CARNAVAL

ABSTENGASE DE COMPRAR pomos "Bellas Porteñas" sin consultar nuestros descuentos.—Torzolo, P. Colón 839. v8

A LOS COMERCIANTES del INTERIOR ofrecemos serpentinas, globitos, precios excepcionales, catálogos gratis. "Bazar para Todos", Bdo. de Irigoyen 465. v7

ATENCION: DON JUAN ITURRIBERRIgorrigoitoerrotabarricoechea, Sarmiento 1089, vende zuecos holandeses del No. 20 a 45. Zuecuitos para carnaval a 1.95. v6

AVISOS PARA CARNAVAL

COMPRAR GLOBITOS DE BANDERITAS, Cangallo 1587. v11

ANTIFACES desde $ 1.40 doza. Bonetes $ 2.80 gruesa; cornetas $ 4.60 gruesa; matracas $ 0.80 docna.; medallitas, collares, etc. Gran surtido para carnaval.—Torzolo, P. Colón 839. v8

Ud. Le INTERESA CONOCER NUESTROS precios de globitos, serpentinas, Papel picado y demás ronglones para Carnaval. Pida Catálogo.—Terzolo, P. Colón 839. v8

NOSOTROS LE MANDAMOS BARATO QUE nadie! Serpentinas doble, francesa, $ 83 caj, globos Paris 0.70, disfraces fantasía, baratísimo. Ventas por mayor y menor casa Rosada, Santa Fe 2362, atendemos campaña, pidan catálogos. v3

COMERCIANTES Y MAYORISTAS establecidos únicamente, atiendo pedidos antifaces, caretas cartón, tela y enceradas, serpentinas, pomos, globitos para agua, trajes dominós, payasos, bebés, pierrots, bailarinas, bonetes con y sin forro de raso, cascabeles, collares zingaras, perlas, cornetas, papel picado, inlcalina, instrumentos p. murgas, mil novedades, Callao 410, José A. Mendez, importador y fabricante. v21

CORREDORES, COMERCIANTES, fabricantes de cornetas carnaval para 5, 10 y 20, buena clase, Av. Mitre 481, Avellaneda; Fernández. v6

CASA PAZ: GLOBITOS PITO Y AGUA, collares perlas y medallitas, caretas, cornetas, pomos, lentejuelas y artículos carnavalescos carnaval. Soliciten catálogo al por mayor, Corrientes 2078. v8

GLOBITOS PARA CARNAVAL, ESPECiales, al por mayor. Emilio Saffratti y Hno., Brasil 946. v7

GLOBITOS ROMA, UNICOS EN PLAZA y Bandera 1 y 2, serpentinas, pomos y artículos generales de carnaval, catálogo F. de Luca: Cangallo 1801. v81

GLOBITOS, CARETAS, BONETES Y 50 calaveras serpentinas repartaré mañana a las 2 p. m., calle 24 de Noviembre 73, Senatore.

GLOBITOS Y SERPENTINAS DE BUena calidad, pomos, artículos generales de carnaval, por mayor, catálogo F. de Luca. Cangallo 1801. v3

SERPENTINAS marca "Sin Rival" y globitos calidad especial, venden por mayor Bondueł Hnos., Alsina 724, Bs. As. v15

SERPENTINAS HOLANDESAS Y GLOBitos. Visscher, Lévic y Cía., Tacuarí núm. 743. v12

SERPENTINAS CONFETTI, GLOBITOS caretones, trajes para disfraz novedad, pomos B. P., con más alto descuento, remitimos catálogo, casa Nicosia, Av. de Mayo 1150. v3

UNICO FABRICANTE DE disfraces de niños de 1 a 80 años, para comerciantes mayoristas y comisionistas. Pidan catálogo, U. T. 1173, Palermo, A. Bernabé; Charcas 3602. v6

VENDO GALLARDETES y banderas de ocasión, o alq., Av. M. de Oca 974. v9

AVISOS PARA SEÑORAS Y SEÑORITAS

COLCHADOS SE FORRAN DE TODAS clases, fábrica Rivadavia 1952, U. T. 6835 Libertad. v4m

ARRUGAS, VELLO, PECAS, GRANOS, etc., desaparición garantida con una sola visita a la prof. T. S. de Corominas, Entre Ríos 428. v5

A $ 2.95 y 3.50 ZAPATOS BRIN DE hilo blancos, cosidos para señora, se atienden comisionistas y pedidos de campaña; F. Vidal: Victoria 716. v6

RETRATARSE SOCIEDAD ARTISTica, C. Pellegrini 282. Hay ascensor. Regalamos peinado y retrato grande, con marco, en docena de retratos. El regalo es valioso. Postales finas 4 $ docena. v10

ATENCION: DON JUAN ITURRIBERRIgorrigoitoerrotabarricoechea, Sarmiento 1089, tiene gran surtido calzados sports. Zapatos brin suela cáñamo 4.95, zapatos suela goma para tennis 2.95. La Piolita zapatos tejidos, $ 3.95, zapatos baño 2.95. v7f.

ATENCION SEÑORA: 500 VESTIDOS en telas de linon, voile, esponja, brin, lustrina, crep, y espumilla, debemos liquidar antes del 28 de febrero, los precios a que se han puesto son irrisorios, pesos 9.50, 14.90, 19, 25, 29, 35, 45 y 55, Corrientes y Montevideo. v4

ACUDAN, señoras y señores, hoy mismo, a la ruidosa liquidación de 9.600 piezas de género y otros artículos, salvados del incendio a bordo del vapor "Virginia", pues está nuevamente reabierto lo que fue suspendido momentáneamente, por la gran aglomeración del público; todos los días siguen llegando nuevas mercaderías nobles de la misma procedencia, Victoria 771.

A LA SEDERIA "LA MARAVILLA". Hoy lunes iniciamos nuestra sorprendente liquidación, jasanina de hilo magníficos colores, el corte de vestido $ 2.95, Crepé nubiana pura seda preciosos colores el corte de vestido $ 5.90, tuecor color crudo pura seda ancho 90 centímetros el metro $ 1.98. Rebazos y ocasiones en sedas riquísimas, Carlos Pellegrini 45.

A LAS Sras. ECONOMICAS, atención!! Liquidamos!! Preciosos batones percal, $ 3.50, elegantes batones vestidos $ 4.90; hermosos vestidos chic $ 9.80; interesante saldo de modernos sombreros para Sras., Stas. y niñas, a elegir, $ 2.80; ropa blanca fina, por mitad de su precio. Gran lote percales, batistas, lavables, a 0.50 mt.; brines, zefires puro hilo 0.65; voiles, crepes gustos moda 0.75 mt.; voiles puro hilo lisos o fantasía 100 ancho, 0.95, y miles de saldos baratísimo!! Casa Rosada, Santa Fe 2362. Pidan catálogos. Atendemos campaña. v3

ACADEMIA ESPECIAL DE CORTE y confección, Cangallo 1221. Fundada en el año 1897 (22 años de éxito). Unica institución que garantiza la preparación para las escuelas profesionales y profesores de labores del C. N. de Educación. Enseñanza por sistema geométrico proporcional patentado por el S. G. de la Nación, por mes 10 $. Curso especial para corte y confección de corsé y prendas higiénicas y ortopédicas en un mes. Se otorga diploma mediante examen libre. Directora Modesta Rodríguez de Fuentes, profesora de reconocida competencia en este arte. v4

AL INSTITUTO MANDRINI—
Enseñanza a señoras y señoritas.
Se preparan profesoras de:
Corte y confección en 3 meses,
Corsés en 2 meses.
Sombreros en un mes.
Cocina en dos meses.
Flores en un mes.
Corbateras en un mes.
Manicura en un mes.
Preparación para Escuela Profesional.
Preparación de profesoras para el Consejo Nacional de Educación de labores y economía doméstica en dos meses.
Enseñanza rápida de labores, dibujo, música, etc. (local propio). Moreno 3326, U. T. 146 Mitre. Pidan programas gratis. Internas y externas. No hay vacaciones. v5

BUENA modista, ofrécese, por día o trajes, precio módico, Ayacucho 1356. v4

COSTURERA se ofrece, por día, a $ 2; Santa Fe 1164.

CANAS! RADIAL $ 3.60, CREMA PARIS $ 1.20, Malirat, Bmé. Mitre 1373. v4

CORSES Y FAJAS A MEDIDA. A 12 $, se va a domicilio, Paraná 145, V. Tomás. v3

ENSEÑO CROCHET, trabajos en lana; Perú 815.

ENSEÑO: 15 DIAS MANICURA $ 15, Pedicura $ 20, facial $ 25, Victoria 1650, dep. 10. v6

LENCERA en fino, ajuares para novias y bebé, reformas de vestidos, precios módicos; Rivadavia 1063.

MODISTA ofrécese corta por figurín toda clase de vestido, Salcedo 3323. v1

MANICURA, pedicura, a domicilio y Libertad 1240, dep. 38, U. T. 1568 J. v4

MODISTA cortadora, bordadora, se ofrece, por día, 4 $; Chochabamba 1869.

MODISTA de vestidos competente, ofrece, corta por figurín. Pasco 190.

MODISTA competente se ofrece para casa particular, Montevideo 717, panadería. v4

MOLDES A MEDIDA HAGO, LA CASA francesa de Libertad 1058, se mudó a Talcahuano 170, piso 1o. v3

MASAJISTA, MAS. facial, manicura, etc., a domicilio, señora Masera, Zabala número 2479. v7

MANICURA, masajes y pedicuro enseña. Academia Norteamericana, Maipú 446, antes Suipacha 424. v18

POSTIZOS modernos se hacen desde 3 $, casa Magarola, Suipacha 524. v4

SOMBREROS (bolina) terciopelo, varios estilos, Maison Gentil, Lavalle 973 v6

SE OFRECE costurera formal para casa particular o taller, por mes o por día, Defensa 159.

SEÑORAS Y NEGOCIANTES. HOY, A las 8 de la mañana, inauguramos la venta particular de la sección tienda, por orden judicial, pertenecientes a dos concursos y una quiebra, en nuestra casa de remates Sarmiento 1118. Géneros de seda, confecciones finas, géneros de hilo, brumantes, toallas, mantelería, 14.000 pesos de medias de señora y hombre, camisetas, calzoncillos, cretonas, raso doméstico, etaminas, voile, crep de hilo y seda, frazadas, colchas y miles de artículos de estos ramos que vale la pena examinar y están en exposición en nuestro salón de ventas. Hoy a las 8 de la mañana, dará principio la venta particular, desde 1 peso, lo hasta cualquier cantidad, continuando los demás días a la misma hora.

USANDO DEPILATORIOS SOLO AUmenta el vello. Yo saco el vello con raíz, el cual nunca vuelve más, tengo más de 25 años de práctica en Europa. Luis Prosp, gratis, Jofrine, Córdoba 487, U. T. Av. 2448. v4

VESTIDOS buen uso, compro toda clase, Mme. Oesile, Cerrito 261, 4663 Lib. v27f

ZURCIDORA, ZURCIDOS INVISIBLES en toda clase de ropa, Cerrito 214. v4

ZURCIDOS INVISIBLES en ropa y sobreno, zurcidora diplomada, Rioja 717. v4

ZURCIDOS Y TEJIDOS, trabajos inobrables, zurcidora premiada, Moreno 2182 dep. 1o.

AVISOS PARA SEÑORAS Y SEÑORITAS

ZURCIDORA, tejedora trabajo fino, especial apolillados; Córdoba 2926. v8

ZURCIDORA, tejedora, roto apolillado, trab. garantido, Canning 3168. v4

ZURCIDORA, invisibles, limp. y planch. traje 2 $, Cangallo 2282, da lección. v3f

ZURCIDORA y tejedora única diplomada, Maipú 634, antes 748. v15fb

AVISOS PARA HOMBRES Y NIÑOS

A $ 10 DOY vuelta sobretodos, trajes 20 $, Belgrano 264, U. T. 6668, Av. v3

A $ 20 DAMOS VUELTA TRAJES y sobretodos, trabajo fino, vamos a domicilio, casa Manes, San Juan 1513. v5

DAMOS VUELTA TRAJES A 15 $ Y SObretodos a 10, arreglo hechuras, zurcidos y limpiamos, casa Coren, Moreno 1130, llamen por carta. Se va a domicilio. v3

CORRETAJE DE PROPIEDADES EN GENERAL

MARIO LIVINGSTON
Venta particular
Oper. 1918: $ 23.000.000.
Atiende personalmente de 11 a 12 y de 4 a 6 p. m. Cangallo 456; U. T. 2405, Avda. Altos y bajos, al Norte, vendo lujosa propiedad en terreno de 365 varas de superficie. La casa baja tiene 7 habitaciones principales y la alta nueve. Esta última distribuida en dos pisos, en forma de hotelito. Construcción nueva y bien tenida, pisos de parquets, carpintería de roble, precio $ 125.000. Dirigirse directamente.

Vendo en Adolfo Alsina 3.200 hs., a 30 cuadras de estación. Campo parejo, con agua excelente. Apto para ganadería y agricultura. Precio 120 $ hect. Hay cédulas.

TOMAS F. BLANCO
Av. de Mayo 686

Rivera Indarte y Falcón, 9 vs. por 37 vs., sala, comedor, 4 piezas; renta 125 $, precio de ocasión.

A plazos vendo esquina México y Piedras, 3 pisos, negocios, bajos, departamentos altos; renta 800 $; precio 100.000 $.

A plazos vendo esq. Moreno y Sáenz Peña, altos y bajos; negocios y departamentos; mide 15 vs. por 35 vs.; renta 800 $, precio 100.000 $.

Cochabamba y Boedo, casa de 10 vs. 50 por 35 vs., 4 piezas; renta 75 $; precio 11.500 $.

Villa Devoto, frente palacios, terreno esq., de 47 vs. 50 por 49 vs., cercada, precio 2.50 v. c.

Casa San Juan al 2400, 10 vs. por 45 vs., moderna, bajos negocios y departamentos altos; renta 450 $; precio 62.000 $.

Al 7 o|o doy de 15.000 a 100.000, Av. Mayo 686, Blanco.

MERCTALES y GONZALEZ
Lavalle 1161, U. T. 7666, Libertad
y Coop. 805, Central

EN VENTA—
A 3 c. plaza Flores, 12x35, comedor, 3 hab., galerías, adoq. pago, etc., $ 9.000 y 3.000 cédulas.

Gorriti y Carranza, 10x55, 5 piezas, pesos 10.500.

Fitz Roy y Cabrera, sala, 3 piezas, cloacas $ 6.000.

San Pedrito al 600, casita 2 hab., $ 3.000 y 2.500 a plazos.

Giribone y El Cano, casita 3 piezas, $ 5.500 facilidades.

Av. Rivadavia y Quirno, 900 vs., 4 habit. Jardín, $ 11.250.

A 1 c. Rivera, 10x40, comedor y 4 piezas, $ 5.000 y 4.000 a 5 años.

Hermosa casa estilo chalet, calle Jorge Newbery, 10x45, 6 hab. principales $ 13.000 y 6.000 cédulas.

A 1 c. Santa Fe por Bompland, sala, comedor, 3 dorm., $ 8.500 y 5.000 cédulas.

Convención al 2500 (3 c. Rivadavia), 12x70, sala, escritorio, 3 hab., jardines, etc. $ 10.000 y 10.500 cédulas.

Freyre y Quesada, 10x40, 3 piezas, pesos 6.500.

Casa por 2.500 $ al contado y 120 meses de $ 54 c|u., 4 hab., adoq. pago, ahorra Gaona al 800.

A 1 c. Triunvirato, 10x60, galpón, caballeriza, 4 hab., $ 17.000.

A pocas cuadras Santa Fe y plaza Italia, sala, comedor, 4 dormitorios, cloacas, adoq. pago, $ 17.000.

A 2 c. Santa Fe 4900, 4 hab., 10x64, cloacas, etc., $ 13.000.

Venezuela 3300 y Maza 14x25, salón negocio y casa de familia, sala y 3 hab., adoq., etc., $ 9.500 y $ 8.000. A plazos.

Gaona al 800, hermosa casa-habit., sala, escritorio, hall, 3 dorm., baño, etc., pesos 13.000.

A 1 cuadra Rivera y Carranza, 10x35, comedor, 4 piezas, adoq., $ 5.000 y algunas cédulas.

Caballito: cerca tranvía, adoq. pago, 2 hab., con $ 2.500 al contado y 2.000, a plazos, 2 hab., etc.

Almagro: Con $ 3.250 al contado y 6.000 cédulas casa esq. en Flores, salón, negocio y 2 habit. etc.

Tenemos 3.000 casas más en venta. Pida informes a nuestras oficinas, Lavalle 1161, —Marcelles y González.

DINERO EN HIPOTECA

POLIZAS. LA CENTRAL, da más dinero; Esmeralda 185, U. T. 37, Avda.

COMERCIANTES preste bola firma, R. Sotomayor, Bolívar 173, de 1 a 5.

AL 6 o|o DOY DINERO EN HIPOTECA, 24 de Noviembre 1625, de 8 a 12.

AL 18 o|o ANUAL NECESITO 20.000 pesos garantidos con valiosa herencia; Callao 979.

A. DE MARCHI Co, facilitan de $ 1.000 a 500.000, desde el 6 o|o en las, y 2as. hipotecas cap. y prov. de 1 a 30 años, Av. de Mayo 1365.

AL 7 o|o LA CASA RUA TIENE CUALquier suma desde 1.000 hasta 500.000, para colocar en 1as, y 2as. hipotecas; contesta en el día, sin gastos ni anticipos, tiempo de 1 a 30 años, Rúa, Av. Mayo 568|72

CIEN MIL PESOS FRACCIONADOS DOY. Burns, San Martín 92.

HIPOTECAS, DOY en 2a., después de cédulas, Daniel Demarchi, Piedras 76.

ARRENDAMIENTO DE CAMPOS Y NEGOCIO DE HACIENDAS

ARRIENDO, DOY MIL HECTS. o fracción. Gral. Alvear, F. C. S. B. de Irigoyen 1162. v4

ARRENDAMIENTO — EN CHASCOMUS, 2.800 hects. campo conocido por El Carbón, precio 10 $ la hectárea. Tratar Gimenez Zapiola, Panelo y Cía., Florida 239. v3

DESEO ARRENDAR POR 10 años, 30 ó 40 cuadras, alambrado, población, propias cultivo, situadas en Campana al Rosario o al F. C. C. A. Santa Fe, ofertas por carta a Talavera, Cevallos 1140. v4f.

NEUQUEN, SECCION XXVIII, 10.000 hectáreas se arriendan o se venden, tratar Bolívar 315. v3

PROXIMO VILLA DOLORES SUROESte de Córdoba, arriéndase estancia 10 mil hects. campo con agua, propia para agric, ganadería y bosque virgen, a 3 y 4 hect.; tratar con dueño, M. G., Cangallo 675, Bs. As.

SALTA, DOY EN ARRENDAMIENTO campo de 25 mil hect. situado en el Dep. de Campo Santo, a 20 kil. de la estación Güemes. Hay grandes potreros alambrados y represas con abundante agua. Especial para ganadería, ofertas a Guillermo Martini, Azopardo 579, B. Aires. v6

TAMBO hacienda de mestización Durham 50 cabezas vendo barato, R. A., Chacabuco 78, esc. 8.

VENDO TAMBO DE 350 CABEZAS, EN plena producción, con todos sus útiles y enseres y arriendo el campo, con contrato satisfacción o tomo socio, con poco capital, que sea competente para el trabajo, Francisco Collazo, Pte. Derqui, F. C. P. v8

VENTA DE CASAS, CAMPOS Y TERRENOS

A. G., RIVADAVIA 7731, vde. Terreno al 100, 500 vs., 7 ps., adoq. elect., etc., sobre subt. v3

A. G., RIVADAVIA 7731, vde. F. Cayetano al 900, 2 casas 3 ps. com., adoq. elect., etc. v3

A. G., RIVADAVIA 7731, vde casas grandes y chicas, con cód y facilid. cualquier barrio. v3

A. CANFORA, Boedo 737, vde. Boedo al 600, 17x46.

A. CANFORA, vde. Castro al 600, 700 y 900, 3 buenas casas para familias.

A. CANFORA, vde. Jujuy y Caseros, 10x28, sala y 3 piezas.

A. CANFORA, vde. Centenera al 800, 10 por 30, 2 dormit., adoq.

A. CANFORA, vde. Centenera al 80o, 10 por 30, 2 dormit., adoq.

A. CANFORA, vde. Muñiz al lado C. Caseros, regia casa 10x48.

A. CANFORA, vde. Gorriti, entre Bulnes y Sadi Carnot, 10.50 por 62, sala, 2 dormit., adoq. cloac.

A. CANFORA, Boedo 737, vde. casas grandes y chicas, chalets, petit-hoteles por cualquier barrio.

A. CANFORA, vde. para industria o construir un gran chalet, Gaona al sud, 24x35, adoq. p.

A. CANFORA, vde. Dean Funes al lado Independencia, casa y 3 dep., 10x10, 30.000 céd.

A. CANFORA, BOEDO 737, vde. casita bonita sala, 3 dormit., piecita, gal., cloacas, Heredia a 1 cuadra de Triunvirato.

A. CANFORA, vde. casita 10x38, 2 p., 1 piecita, gal., Heredia a 1 cuadra de Triunvirato.

A. CANFORA, vde. Treinta y Tres al 800, casa sala, 2 dormit., comedor, piecita, baño, cloac. fslo.

AL PUBLICO: Llamamos la atención sobre las ventas que anunciamos en la sección remates Marcelles y González.

A $ 0.95 v. c., EN BELLA VISTA, SOBre camino macadanizado, a una cuadra tranvía Lacroze, tres del Pacífico y Tranvía Rural vapor, tierra negra, insuperable, vendo 20.000 varas cercadas y con mejoras. Moldes 1497. v4

COMPRA DE CASAS CAMPOS Y TERRENOS

A REMATAR SUS CASAS o bóvedas rápido acudid C. G. Sarmiento, Jujuy 1222. v3

A LMAGRO, CABALLITO, FLORES O Constitución, compro casas, muchos pedidos, contesto en el acto. Pellegrini 71.

COMPRO casa de pensión, al contado urgente, Solís 521 2o. piso, Otero.

CASA CHICA COMPRO CON O SIN cédulas, ofertas y detalles por carta Sr. A. D., Matheu 139.

CHACRA COMPRO A 1 HORA Capital, con mejoras. Es mi precio y detalles, Boedo 555, Lomas de Zamora

CAMPOS COMPRO, A 1.000 HECT., cerca F. C. O., Córdoba o Sta. Fe Victoria 651.

QUIEREN VENDER sus CASAS, TErrenos y campos, particular o en remate? Pues bien, les ofrecemos la venta en pocos días, sin gastos. C. A. Figueroa, Añaz 2574, U. T. 13 Palermo. v3

SE DESEA COMPRAR CASA radio Flores o Caballito, correo 1727.

PERMUTAS

CASA ESQUINA BIEN ubicada permuto por almacén, solar Alsina 2822.

DIRECTORA DE ESCUELA DE LA provincia de B. A. desea permutar por igual puesto para de los pueblos cercanos a la capital, local y en último caso con maestra de grado. J. B. D., correo central. v3

PERMUTO VARIAS PROPIEDADES por negocios todo pr Alsina 489, J. R. Campos.

PRESTAMOS, ANTICIPOS Y COMPRA DE POLIZAS Y ALHAJAS

ALHAJAS, pólizas de más interés BANcario CIADA, Esmeralda 412. v8

ALHAJAS Y POLIZAS pago su valor; La Legal: Talcahuano 467.

ALHAJAS, CHIPAL servado, Corrientes COMPRO ro, "La Perla". v5

ANTICIPOS SOBRE CIONES, HIPOtecas, créditos, de porte, etc. Galería Güemes 361 v4

ALHAJAS—DINERO, A CASA RETTES se mudó a su nue local, San Martín 288. Sobre alhajas pólizas paga todo su valor y vendo a mi precio de joyería. Consulten por cualquier operación. Absoluta reserva, San Martín 288, U. T. 8180 Avenida. La casa no tiene sucursal. v3

ALHAJAS Y POLIZAS LA ANTIGUA Y verdadera casa de Celestino Rettes, siempre sigue en su San Martín 140, dedicándose a la compra y adelanto de dinero por pólizas y alhajas, pagando siempre más que nadie. Venta de joyas de ocasión, La casa no tiene sucursal. Consulten por cualquier clase de operación, San Martín 140, U. T. 2498 Avenida. v8

OPERACIONES buenas doy dinero sobre mercaderías, esc. 411, Rivadavia 1255. v5

VENTA DE CASAS, CAMPOS Y TERRENOS

CANFORA vde., Estados Unidos y Quintino Bocayuva, terreno 10x40, entre edifi. barato.

CANFORA, Boedo 737: vde. Maza esq. Pavón, 15x30, buena edif., sal., 2 mod., 3 dormi.

CANFORA vde, a 1 cuadra Independencia y 24 Noviembre, m. 10x27, esq. con negocio y casita al lado, cédulas.

CANFORA, vde. Guayaquil y Sentillosa, 20x20, 2 casas, adoq. pag., cloacas, a 3 cuadras de Rivadavia actual 5506.

CANFORA, vde. Independencia al 3100 10x74, sala, corred., 5 dormit., piecita, baño, cloac., 20.000 cont., y 20.000 mens.

CANFORA, vde. terreno Lavalle entre Lerma y Jufré, frente Este, 10x15, entre edif., adoq. pago.

AV. PEDRO GOYENA 700, Thompson 720 vende, sala, 3 piezas, baño instalado, cloacas, luz eléctrica, adecuado pago, precio 11.500 $, al c. y 5.000 cédulas, tratar dueño Carlos Calvo 2207.

CANFORA, Boedo 737: vde. regia casa 10x50, sala, gran vestíbulo, 4 dormit., comed., piecita, baño completo, gal. decoraciones, carpintería de 1a., cocina grande con económica, agua caliente, toldos, etc., a 1 cuadra de Boedo e Independencia.

CASITA ESQUINA SE VENDE DOMINguez 908, Avellaneda, Piñeiro.

CASA ALTOS VENDO, renta 180 $, nreg., 19.500 $, tr. Magaldi, E. Ríos 487.

CASITAS VENDO, fac. pago, por Flores o Belgrano; ver Fandiño, Rodrigo 258.

CAMPO 20 HTS. MONTE GRANDE, poblaciones, molinos, alambrado, etc., casa de Behobi, Alsina 632.

COMPRADORES: LEAN EN ESTA misma página (sección corretajes) las ventas que anuncian Marcelles y González.

CASA PRECIOSA, FLORES Y subterráneo, 5 p., $ 6.500, cédulas, Sucesa, Castello 1036.

CAMPICHUELO Y RIVADAVIA, comedor y 4 piezas en cal, $ 11.000, mitad al contado, venden Marcelles y González, Lavalle 1161.

CANNING 2189, MOD., 7 HAB., VEST., frente piedra, 32.000 $; tiene cédula México 2671, mod., 6 hab., vestíbulo, frente piedra, 25.000 $; tiene cédulas.

CUATRO CASAS Y 1 TERRENO SE REmatan el domingo 9 de febrero, muy baratas y bien ubicadas. Vean aviso de remate de C. A. Figueroa, que encontrarán todos los datos, Artes 2574. v3

CHACRA EN MERLO, CONOCIDA POR de Casagrande, 10 has., hermoso edificio, 3 molinos, monte frutales, muchas mejoras, base $ 27.000, hoy, a las 3, en su casa, San Martín 345. T. A. Vinelli y Cía.

CASA QUINTA, espléndida, se vende a plazos, todas las comodidades, 6 piezas, luz eléctrica, cochera, jardines, árboles frutales, etc. terreno 3.100 hasta 7.400 v., c. a 2 cuadras estación Villa Ballester; tratar Florida 271, escritorio 10, de 2 a 6.

DE TODO PRECIO y en todo radio compraré usted casa. Pida la casa que usted necesite o el catálogo de las 3.000 casas que venden Marcelles y González, Lavalle 1161

VENTA de MUEBLES y OBJETOS VARIOS

MESA COM. ESCRITORIO ROBLE P. Sra. se vende; E. Unidos 1251. v3

MUEBLES EN 10, 12 Y 14 mensualidades, Cangallo 1143. Visiten la casa. v8

MUEBLES . MUEBLES . MUEBLES Sarmiento 746, Terza Hnos. La casa que hoy más conviene para comprar en la fábrica, que ganará tiempo y dinero. Para convencerse de la verdad, visite usted hoy mismo nuestra exposición de ventas. Dormitorios y comedores de roble y caoba, tres cuerpos a 140, 180, 200, 250, 280, 300, 400, 500 y 600 $. Los del interior consulten Catálogo No. 19. No olviden, Sarmiento 746, Terza Hnos. v4f.

MUEBLES A CREDITO, Baratti y Cía CORRIENTES 1145
Créditos directos en 5 o 10 cuotas mensuales.
Resueltos inmediatamente y ventajosamente.
Sin recargo de precio en general.
Precios netos como al contado inmediato.
Los más bajos en Bs. Aires y Sud América.
Precios marcados, visibles y convenientes.
BARATTI y Cía. CORRIENTES 1145. v23

MUEBLES . Sirlin Hnos. MUEBLES Corrientes 1172 al 80.
MAXIMA CALIDAD—MINIMO PRECIO

Dormit. compl. de 200 a . . .	$ 80.—
Dorm. c. roble, 3 c., de $ 315 a	" 180.—
Comedor compl. de $ 200 a .	" 86.—
Comedor roble, 10 pzas. $ 300 a	" 150.—
Juegos de sala y de mimbre a .	" 35.—
Camas de bronce o hierro . . .	" 24.—

Moblajes completos, escritorios, vestíbulos, guardarropas o muebles sueltos. Remitimos gratis al interior gran catálogo, flete y embalaje. v6f.

MUEBLERIA "EL SOL", L. TORETTI 1118 Corrientes 1118 esq. Cerrito
ACEPTAMOS CUALQUIER OFERTA
Rebaja 20 o/o de otros presupuestos.

Dormitorios combinados, macizos .	$ 79
Id. para matrimonio, 7 piezas . .	" 125
Id. 3 cpos. c. roble, 9 piezas. .	" 215
Comedores combinados, macizos. .	" 95
Id. 3 cpos., para campo, 12 piezas.	" 195
Id. 3 cpos. bombé, roble, 9 piezas	" 255
Juegos de mimbre completos desde	" 25

La casa más surtida, que vende más barato.
PIDAN PRESUPUESTOS
Catálogo, embalaje y trasporte gratis. v24f

MUEBLES (Casa Moreau) MUEBLES 668 Cangallo
INICIAMOS EL AÑO CON GRANDES REBAJAS SOBRE LOS PRECIOS

Dormitorio matrimonio	$ 140
Dormitorio c. roble, estilo Imperio	" 235
Comedor c. roble, flor., holandés.	" 180
Comedor roble con vitrina. . .	" 250
Juegos de sala modernos, desde. .	" 85
Juegos vestíbulos roble, completos	" 120

Gran surtido en escritorios, juegos de cuero, bibliotecas, juegos de mimbre, etc.
MUEBLES DE CAMPO MUY BARATOS: GRATIS: Catálogo, embalaje, conducción.— A. DE ROSA y Cía., 668 Cangallo 668.

OJO! SE VENDEN 4 lunas cristal 1 m., E. Unidos 1404.

OCASION! SE VENDE UN PIANO nuevo, un mes de uso, Florida 983. v4

OJO PELUQUEROS! MUEBLES DE peluquería finos, estilos modernos, vende a precios módicos, la fábrica de Domínguez, Montevideo 164. v5.

OJO PELUQUEROS! TOILETTES A $ 80, sillones a 10, cambio por usados, tengo 20 modelos, doy fac. pago, Lavalle 3249.— J. Ferrer. v4

OJO PELUQUEROS. ANTES DE COMprar o cambiar sus muebles visiten a J. Prats, vendo lindos toilettes, lavatorios, sillones, letreros luminosos ventilador, todo mitad precio, Estados Unidos 2300. v4

OJO, NOVIOS: VENDO URGENTE juego comedor completo, lo mejor que hay y juego dormitorio 3 cuerpos completo y 2 cuerpos y 2 camas 1 plaza, bronce y un buen piano marca Sprunck, urgente, sin discutir precio, Triunvirato 777. v5

OJO, PELUQUEROS! MUEBLES FINOS; toilette de alta fantasía, cedro y roble, lavatorios a la moderna, sillones especiales y toda clase de instalaciones a mitad de precio, única fábrica, J. Mendía, Rincón 148.

OJO, PELUQUEROS! PARA qué negarlo. La fábrica de muebles de peluquería de "Faliverc", es la única que vende más barato, los toilettes de todos estilos, mesas, espejos, sillones, lavatorios, cajoneras, divisiones, perchas, consolas, ponepiés, etc. Embalaje y conducción gratis. Visitad su depósito antes de comprar, que ganaréis dinero, Belgrano 2228. v4

PIANO BLUTHNER, ricas voces, casi nuevo vdo., B. de Irigoyen 1378. v4

PIANO ALEMAN, 3 pedales; otro estudio barato; Corrientes 3707. v5

PIANO RICO vende familia, cualquier precio, por ausentarse, Salguero 696.v8

PIANO CRUZADO BRONCE, tres pedales, vendo barato, Sarmiento 2702.

PIANO MUY LINDO, VENDO 350 $, particular, Entre Ríos 926.

PIANO VENDO "ADAM WESEL", Esmeralda 432. v4f.

PIANO FRANCES bueno ricas voces 260 pesos vendo, P. Unidas 658, depto. 8.

PIANO RIQUISIMO, GRAN FORMATO, poco uso, vendo ocasión, Córdoba 3246.

PIANO ALEMAN nuevito, 3 pedales, vdo. familia, urgente, Salta 781.

PIANO ORTIZ CUSSO nuevo, gran formato, 3 pedales, vde. Matheu 1670.

PIANO REGIO costó 1.200 quería en $ 480, México 3453.

PIANO gran formato vende familia en $ 350, costó 1000, Agrelo 3902.

PIANO casi nuevo, lindas voces, vendo urgente, Corrientes 1792.

PIANO marca Gaveau, París 3 pedales, vendo por ausentarme, Pedernera 712, Flores. v4

RICO JUEGO COMEDOR, citronier, trabajo garantido, vendo, Moreno 3228. v8

SE VENDE UN PIANO NUEVO, BREyer, Sarandí 1322.

SE VENDE APARADOR ROBLE, 6 sillas, mesa, 2 vidrieras; exposición Serrano 2453. v3

URGENTE VENDO UN PIANO alemán, gran formato y un comedor 3 p. fabricación Thompson, baratísimo, Andes 376.v4

VENDO MAMPARA DE OCASION para escritorio o negocio, Rivadavia 1255.

VENDO POR AUSENTARME DORMITOrios, comedor, guardarropa, ropero, aparador, escritorio, biblioteca, camas, Piedras 824. v3

VENDO URG. COMEDOR, 2 DORMITOrios, roble, otro caoba, sala, escrit., vestíb., cuna y cama bronce, guardarropa desarme, baño, algunos sueltos, poco uso, juntos o separados, Bernardo de Irigoyen 1378. v5

VENDO BARATO, COMEDOR COMPLEto, dos dormitorios caoba, 3 cuerpos, a desarme c|b, otro citronier, sala nogal, vestíbulo roble, cama bronce, baño, lavatorio Italia, vestíbulo roble, cama [illegible] lavatorios, varios sueltos, junto o separado, San Juan 3260.

AVISOS COMERCIALES

AVISO AL COMERCIO QUE VENDI MI negocio de cigarrería, Libertad 72, Pascual Ricotti. v4

AL COMERCIO AVISO QUE VENDI A los señores Magg. y Fernández mi taller mecánico y electricidad, Díaz Vélez 4970. Reclamaciones tres días. Jorge Vazzar. v3

A QUIEN INTERESE SE HACE SABER que por la oficina [illegible] vendida a J. García [illegible] chería Matheu 376. [illegible]

AGUA LAVANDINA SOLIDA PATENTAda y otros productos [illegible] socio con 3000 $ m|n [illegible] tidas; Dr. R. H., [illegible] v4

AVISO AL COMERCIO [illegible] en general haber [illegible] de carnicería sito en [illegible] Reclamaciones 3 días a [illegible] cha. Febrero 1o. de 1919 [illegible] cisco Marrón; compr [illegible] v4

AVISAMOS AL COMERCIO QUE LOS señores José Malle [illegible] venden su negocio de [illegible] Pedro Giosetti. Se atienden [illegible] el día tres de febrero [illegible] v4

AVISO AL COMERCIO [illegible] Sr. Miguel Romero [illegible] pillería, Alsina 975 [illegible] —Febrero 1o. de 1919 [illegible] Bazerque. v3

AL COMERCIO [illegible] la antigua [illegible] B. Zaquieres, Victoria [illegible] nos vendí mi panadería [illegible] racas 704, al señor [illegible] —L. Melendi [illegible]

AVISO AL COMERCIO [illegible] prado al señor [illegible] negocio de fonda [illegible] en la calle B. Mitre [illegible] tres días desde la fecha [illegible] 1919, compradora José [illegible]

AVISO AL PUBLICO [illegible] do mi hotel y [illegible] "Navarro" situado [illegible] 1142. Los que se [illegible] a reclamaciones, se [illegible] término de tres días [illegible] fecha, vendedor: Ben [illegible] José Lacrampe. v4

AVISAMOS AL COMERCIO [illegible] tervención del mar[illegible] Vicente L. Caccuri, of[illegible] 4, hemos vendido al señor [illegible] Jo González nuestro negocio [illegible] cigarrería, agencia de [illegible] lustrar calzados, sito [illegible] mos reclamos hasta 3 días [illegible] Buenos Aires, enero 31 de 1919 [illegible] Honorato.

AL COMERCIO — AVISO QUE BAJO INventario-tasación [illegible] por los balanceadores y rematadores públicos señores J. Solari y Cía., escritorio Alsina 2522, Unión Telef. 4595, Mitre, he vendido al señor Manuel Fernández [illegible] negocio de almacén sito en esta [illegible] nín 1405 esq. Peña [illegible] con derecho a reclamo se presentarán dentro de los 3 días.—Buenos Aires, 3 de febrero de 1919.—Antonio Vázquez. v6

AL COMERCIO. — AVISO que bajo inventario-tasación practicado por el balanceador y rematador público señor Héctor M. Verona, escritorio Alvarez 1024, U. T. 287, Palermo, he vendido a los señores Arturo Mancini y Enrique Ayllano el negocio de almacén de comestibles y bebidas, calle Paysandú 1999. Los que se consideren con derecho a reclamaciones se presentarán dentro de 3 días de la fecha.—Buenos Aires, 3 de febrero 1919. Vicente Di Giano. v6

AVISOS COMERCIALES

AVISO POR INTERMEDIO DE La Bolsa Cassaderi, en sus antiguas y únicas oficinas B. Mitre 2077, (ambos teléfonos), vendí a los señores Lorenzo y Moran mi gran panadería y confitería mecánica "El Buen Gusto", sita, Pichincha 573|77. Reclamaciones tres días, J. Díaz. v5

AL COMERCIO — AVISO QUE BAJO inventario-tasación practicado por los balanceadores y rematadores públicos señores J. Solari y Cía., escritorio Alsina 2522, Unión Telef. 4595, Mitre he vendido al señor Antonio López Regueiro mi negocio de almacén, casa de comidas, sito en esta capital, calle Garay 2201 esq. Pasco.— Los que se consideren con derecho a reclamo se presentarán dentro de los 3 días.— Buenos Aires, 3 de febrero de 1919.—Vicente Iribarren. v5

AL COMERCIO — AVISO QUE BAJO inventario-tasación practicado por los balanceadores y rematadores públicos señores J. Solari y Cía., escritorio Alsina 2522, Unión Telef. 4595, Mitre, he vendido a los señor R. Mérega y Cía. mi negocio de almacén sito en Avellaneda (Pcia. Bs. As.), calle Maipú 293 esq. Colón.—Los que se consideren con derecho a reclamo se presentarán dentro de los 3 días.—Buenos Aires, 3 de febrero de 1919.—José Bugallo. v5

AL COMERCIO — AVISO QUE BAJO inventario-tasación practicado por los balanceadores y rematadores públicos señores J. Solari y Cía., escritorio Alsina 2522, Unión Telef. 4595, Mitre, he vendido al señor Angel José Spotorno mi negocio de almacén y fiambrería sito en esta Capital, calle Santa Fe Nos. 2519 21|23.—Los que se consideren con derecho a reclamo, se presentarán dentro de los 3 días.—Buenos Aires, 3 febrero de 1919.—Luis Braga. v5

AL COMERCIO AVISO QUE CON INtervención del balanceador público J. R. Campos, oficinas Alsina 483, U. T. 154, Avenida, Coop. 2518, Central, he vendido bajo inventario tasación a los señores Manuel Martínez y Manuel Cochon mi negocio de almacén, despacho, libre de todo gravamen, situado en esta ciudad, calle Río Bamba No. 1025. Reclamaciones 3 días. Febrero 3 de 1919.—Vendedor, Jerónimo Martínez. v5

AL COMERCIO — AVISO QUE BAJO inventario-tasación practicado por los balanceadores y rematadores públicos señores Ortiz y Torrielo, escritorio Victoria 1152, he vendido a los señores José Ruiz y Fernando Diego mi negocio de almacén y desp. de bebidas denominado "El Universal" situado en esta Capital, calle Victoria No. 702 esq. Chacabuco. Las reclamaciones que hubiere deberán hacerse dentro de los tres días de la fecha.—Buenos Aires, 3 de febrero de 1919.—Vendedor: Manuel Montes Saiz. v5

AL COMERCIO: AVISO QUE he comprado bajo inventario y tasación practicado por el balanceador y martillero público señor Juan Solari, escritorio calle Moreno 2200 el negocio de almacén de comestibles y bebidas, calle Monroe 3299, esquina Conde No. 2509, al señor Gregorio Liberal. Los que se consideren con derecho a alguna reclamación, deberán presentarse en el término de 3 días, a contar desde la fecha, pasados los cuales no serán atendidos.—B. Aires, febrero 3 de 1919.—Comprador, Alberto Alsurror. v5

AL COMERCIO. — AVISO QUE bajo inventario y tasación practicado por el balanceador y contador público señor Mariano Ardáiz, oficinas Talcahuano 337, U. T. 72, Libertad, he vendido al señor Gregorio Brobsky, las existencias generales de mi negocio de almacén al por mayor, sito en esta ciudad, calle Cangallo 1828. Los que se consideren con derecho a efectuar reclamaciones contra el expresado negocio, se servirán interponerlas dentro de los 3 días de la fecha.—Buenos Aires, febrero 3 de 1919.—José María García. v5

AL COMERCIO.—AVISAMOS QUE BAjo inventario y tasación practicado por el martillero público señor José Pullan Lavalle 1430 y San Julián 1224, hemos disuelto la sociedad colectiva que giraba en esta plaza bajo el rubro de Oca y Fernández, con negocio de panadería y pastelería sita en la Av. San Martín 1360, haciéndose cargo del activo y pasivo el Sr. José Oca. Los que se consideren con derecho a alguna reclamación deberán presentarse en el término de tres días a contar desde la fecha, Buenos Aires, febrero 2 1919, vendedor: Jesús Fernández, comprador: José Oca. v4

SOCIO necesito, p. casa amueblada, trato interesado, serio, Lavalle 1545. v4

SOCIO casa remates y comisiones necesito, con 4.000 $. Victoria 2215. v3

SOCIO PARA ampliación de cervecería y recreo, necesito, con algún capital, Cangallo 1902. v3

SOCIO PRECISO PARA casa amueblada, buenas ganancias, a prueba, Belgrano 1869.

SOCIO NECESITO CON 10.000 Y 20.000 $, para importante almacén, tr. Sr. Magaldi, E. Ríos 487.

SOCIO PARA ESCRITORIO COMERcial muy acreditado, se garante $ 500 mensual, a prueba, persona seria, con $ 2000; datos Belgrano 1684. C. Vilches y Cía.

SOCIO COMANDITARIO PARA CASA mayorista, compra y venta de propiedades, terrenos, campos y haciendas, utilidades mensuales que puede retirar el comanditario 600 $, capital que se precisa 15.000 $, datos Rivadavia 7894.

PERSONAS BUSCADAS

A EUSEBIO GIRALT LO BUSCA SU hermano por asuntos de familia, Victoria 2521, B. A. v3

SE DESEA SABER EL PARADERO DE Joaquín Massias por asuntos de familia, Dirigirse Sáenz Peña 955. v5f.

SE DESEA SABER EL PARADERO DE Vicenta Alvarez; la busca su hermana venida de España, en el Reina Victoria; dirigirse a Ituzaingó 1140. v4

SE DESEA SABER EL PARADERO DE Francisco Esparza y Esparza, lo busca su hermano, escribir a Larramendi núm. 9, San Sebastián, España, Guipúzcoa. v15f

SE DESEA SABER EL PARADERO DE Felisa Prioto, natural de Busaco, Piamonte, residía antes en Chivilcoy, la busca su hermana Francisca, domiciliada en Totoras, casa Sr. P. Ponce de León. v4

SE DESEA SABER EL PARADERO DE Frutos y Manuel González González, españoles, de la provincia de Avila, pueblo de Navaloza, que los busca su hermana María, calle del Carmen 740, capital.

EXTRAVIOS Y HALLAZGOS

AYER SE EXTRAVIO CARTERA CON recibo y plata, se gratificará, Doblas 1434.

AMORTIGUADOR DE AUTOMOVIL, extraviado el 1o. en el trayecto de las calles Corrientes de Pueyrredón a Acheorena. A la persona que de informes de su paradero se gratificará en el garage San Luis 3379.

PERDIDO UNA COTORRA, propina 10 $, Cangallo 1270, altos. v5

PERRA CACHORRA DE CAZA SE EXtravió, se gratificará, Arroz 2663.

PERRA BLANCA, MANCHAS AMARIllas, pointer, se ha encontrado, Ruiz Díaz 301.

PERRO OVEJERO COLLIE EXTRAVIAdo ayer de Caballito, Pennsula 117; atiende al nombre de Luxburg, se dará gratificación.

PERDIDA UNA PULSERA RIVIER platino y brillantes de mucho menor el día 1o. febrero a las [illegible] "Petit Salón" o en un automóvil [illegible] sitio a Callao 1178, donde se [illegible] fondo por el valor de la joya [illegible]

COMPRA Y VENTA DE LIBROS

A LAS FAMILIAS COMPRO LIBROS viejos y nuevos, altos precios, Librería Corrientes 564. v4f

CUADERNOS APOTEOSIS compran; Avenida 747. v4

LIBROS USADOS, COMPRO LIBRERIA Suárez, Libertad 159 [illegible] 1651, Libertad. v5

COMPRA y VENTA de FONOGRAFOS MAQUINAS de ESCRIBIR y de COSER

A SALTA 676, COMPRA todo el año gramófonos, Victrolas [illegible] v2

BUENA MAQUINA de [illegible] vendo 15 $, Belgrano [illegible] v3

DISCOS COMPRO URGENTE [illegible] pago al contado [illegible] número 676. v7

DOS MAQUINAS COSER [illegible] vendo muy baratas, [illegible] Salta 564. v8

FONOGRAFO grande [illegible] zas, regalo por [illegible] 155

GRAMOFONO VICTOR [illegible] vende, Estados [illegible] v3

MAQUINAS Singer y [illegible] tre garant. 5 años [illegible] 1120.

MAQ. SINGER, bob. [illegible] blioteca, vdo [illegible]

MAQUINA SINGER [illegible] bara[illegible] ta, otra familia, [illegible] 1582.v8

MAQUINA SALON, [illegible] SINGER, bobina, vendo, Ca[illegible] 2257.

MAQUINA escribir [illegible] urgente, caja hierro, escritor[illegible] 469.

MAQUINA DE COSER [illegible] DE bobina central, [illegible] vendo a mitad precio, Loria 778

MAQUINA SINGER [illegible] bobina y otra familia, vende [illegible] Triunvirato 777. v5

MAQUINAS de escribir [illegible] sistemas Pida catálogo, Gran [illegible] composturas. Cía. Nac. de Máquinas de Escribir, San Martín 318, U. T. [illegible] v3

MAQUINAS ESCRIBIR [illegible], gran surtido vende "La M[illegible]" Taller de composturas y [illegible] Moreno 923, U. T. 4352, Lib.

MAQUINAS DE ESCRIBIR [illegible] y de ocasión tenemos desde [illegible] garantidas. Papel carbónico, cintas [illegible] Gran taller de composturas. La Maquinista Casa importadora, San Martín 343, U. T. 4237, Avenida, frente "La Nación". v8

UNDERWOOD, CONTINENTAL, SMITH y otros sistemas [illegible] de ocasión. Cintas frescas, papel carbónico. Hacemos composturas baratas [illegible] 272 Maipú. v8

VICTROLA VICTOR LEGITIMA CON gabinete para discos [illegible] Salta 676.

VICTROLA VICTOR CON DISCOS CElebridades, compro, Ward, Salta 676.v7

AVISOS VARIOS

APRENDAN BOX Y JIU JITS. Enseño en 3 meses a todas horas, L. Duchamps, prof. del Círculo de la Prensa, sala de ejercicio, Paraná 158. v9

HERREROS de caballos y particulares, hay 2 grandes máquinas eléctricas disponibles para cortar hierro para herraduras, Uriarte 1483. v3

MUNSON STEAMSHIP LINE, AVISA al público que ha trasladado sus oficinas al pasaje Roverano C, Av. de Mayo 560, Owen L. Thomas, agente. v4

RIFA SUSPENDIDA.—LA RIFA DE UN fonógrafo, a beneficio de una viuda, que debía sortearse con la última jugada de la lotería correspondiente al mes de enero, ha sido suspendida, las personas interesadas pueden retirar el importe; Rivadavia 6819.

VENTAS VARIAS

AMONIACO LIQUIDO SE VENDE, Corrientes 2402, U. T. 2981 Mitre. v5

ARPILLERA USADA, SE VENDEN 200 ó 300 kilos, Rivadavia 1915. v3

ACIDO CETRICO ITALIANO 99 1|2 o|o, oro 2.45; San Martín 459, esc. 16 y 17.

ANILINAS NEGRO, AZUL Y COLORAdo, San Martín 459, esc. 16-17.

AGUA LAVANDINA SOLIDA. Gran negocio almaceneros campaña, Prosp. gratis, Dr. R. Heffter, Ombú 331. v4

A ELECTRICISTAS LAMPARAS FILAmento 0.75 y materiales a precios de liquidación, se venden en Lavalle 420. v3

ANILINAS: AMARILLO ORO, LIMON, y naranja, vendo 5 $ m|n el kilo, porteño, negro, azul, y colores varios. José [illegible], Córdoba 3246. U. T. 2776, Mitre.

BOLSAS PARA CEREALES Y OTRAS, stock perm., S. Wellish, Sarmiento 310.v6

BASCULA MIL KILOS, OCASION, CASI nueva, Victoria 981.

BOLSAS vendo, trigo 1er. uso 0.85, avena 1o. y 2o. 0.78. Se atiende cualquier cantidad, Jufré 490. v6

BASCULAS de 1000 k. de 300, de 500, selladas, Bianchetti vendo 35, 40, 50 pesos, Rawson 256. v4

BOLSAS p. cereales, nuevas y usadas, [illegible], muy baratas y de carbón, sal, harina, etc., Cochabamba 2277, U. T. 3054, B. Orden.

CABLES INGLESES, LINGAS VENTA y precios excepcionales, Victoria 827.

CINEMATOGRAFO NUEVO y otros de ocasión, vendo, San José 244.

CAJAS REGISTRADORAS National, vden. de ocas., Maya y Cía., S. Martín 240 v8

CAJA REGIST. NATIONAL C. NUEVA vendo, muy barata, Salta 152.

CAJAS DE CARTON VENDO UN LOTE, de 5.000, Victoria 981.

CARNE ESPECIAL DE POTRILLO 0.10 a 0.25 kilo, y tasajo, vendo mayor y menor, Sarmiento 3140, U. T. 5650, M. v3

CAJAS REGISTRADORAS NATIONAL de ocasión, vende La Maquinista, San Martín 343, frente "La Nación", teléf. 4237, Av. taller especial en composturas. v3

COLUMNA Y RECTIFICADOR DE ALcoholes de 2.000 litros, alambique, pasteurizador a vapor para vino, 100 bordalesas diarias, filtros Victoria, caldera para vaporizar, bordalesas, tachos doble fondo, refrigerante para leche, campanas de bronce, se vende en la calderería Bdo. de Irigoyen 1339. v3

FUNDAS RICA CRETONA, JUEGO 45 $, piano 15 $. Se atiende por carta o teléfono. Venezuela 826, J. Despax, U. T. 2256, Libertad. Se llevan muestras a domicilio.

GEMELOS PRISMATICOS GOERZ de 9 aumentos, nuevos, vdo., Rivadavia 2161.

HERRADURAS surtidas, tenemos siempre existencia; Solís 1322. v3

HERREROS, RETAZOS DE HIERRO para herradura se vende; Cochabamba 3055 y San Francisco y Pepirí. v4

HELADERA CON SERPENTINA PARA mostrador y vasija estaño, se vende, Corrientes 1899. v4

INCUBADORAS 2, DE 66 Y 240 HUEV., probadas, vendo ocasión, Santa Fe 2744

JABON AMARILLO ESPECIAL LIQUIdo partida, Yerbal 744.

JUGO DE UVA GARANTIDO LO MEJOR de plaza, 15 $ cajón, Victoria 981.

LANA SIN LAVAR (VELLON), VENDO 100 ks., Nicaragua 4715, dep. 3.

LINTERNA AMPLIACION, 13|18, SE vende; Estados Unidos 1251. v3

LAZOS TRENZADOS y toroidos, bozales, cabezadas, jergas, cojinillos etc., de las Provincias, se venden, B. Mitre 1265, escritorio 102. v5

MOLINO a viento con torre, caños y cilindro vendo en 230 $, Ecuador 60. v4

MOSTRADOR Y VIDRIERA VENDO; San Juan 1372, P. R.

MICA en placas y tubos de mica para todo uso, metales, The Barbicane Co., Victoria 1770.

PINTORES, albañiles y letrista barato, U. T. 2922, Libertad, Tucumán 1775.

RETAZOS DE HIERRO PARA HERRAdura se vende; Cochabamba 3055 y San Francisco y Pepirí. v4

SAL AMONIACO PURO 99 o|o, SE vende, Corrientes 2402; U. T. 2981 M. v5

SE VENDEN RETAZOS DE SUELA para zapateros, Maipú 431.

SE VENDE UN MOLINO moledor "Francés", verlo y tratar B. Mitre 2228. v5

SE VENDEN 1.500 K. PAPEL DE PRIMEra calidad en bobinas de 33 cm. de ancho. Tratar Bolívar 1610. v3

SE VENDE COSECHA PEQUEÑA QUINta y juncos secos, informes; Mitre 2861, Sarandí. v3

SE VENDE MOSTRADOR, TABIQUE con vidrios ingleses y juego sofá y sillones para escritorio, Victoria 827.

SE VENDE POR CIERRE DE LOCAL todos los útiles de la fábrica de carrocerías, Ayacucho 38. v8

TANQUES AUSTRALIANOS, chapas nuevas de 4x10", a $ [illegible], vendo, Ecuador 60. v4

TRAPOS LAVADOS, DESINFECTADOS, para limpieza maquinarias y automóviles, blancos y color, vendo: Arengreen 1223, U. T. 1952 Flores. Reparto a dom. v5

VIOLINES DE CONCIERTO 2 vendo urgente, Triunvirato 777. v5

VIDRIOS: vendo cantidad, sencillos, dobles de piso, se encargan de colocar, Cucha-Cucha 1240, U. T. 1581, Flores. v4

VINO TINTO San Juan en cascos, entregado en Catalinas, vendo 0.25 lit. Balcarce 998, U. T. 2083, Avda. Casal. v3

COMPRAS VARIAS

A COMPRO dentaduras postizas, usadas, 0.30 cada diente, Corrientes 1545. v11

CAJA REGISTRADORA NATIONAL compro, San Martín 342. v3

COMPRO ESTUFA MARMOL FRANCESA para sala, Esmeralda 432.

HERRAMIENTAS p. PERFORACIONES de pozos compro, barra, p. mechas y mechas de 6 y 8 pulg. y accesorios, Balcarce 365. v3

SE DESEA COMPRAR JUEGO DE HErramientas para pozos. Hotel Comercio Constitución, pieza No. 35, de 11 a 1.

SE COMPRAN 15 o más chapas para tanque australiano de ocasión, por carta. Warnes 184.

SE NECESITAN 40 METROS LINEAles de rieles con cajas y bulones, peso aproximado 25 kilos el metro lineal y un cambio de igual peso. Ocurrir a Sociedad Anónima Quebrachales Fusionados, Sarmiento 643. v3

TONELES DE ROBLE SE DESEAN comprar 8 ó 10 de [illegible] a 250 hectólitros o menor capacidad, ofertas por carta a Sociargent, Victoria 950. v3

YUYOS DE TODAS CLASES COMPRO; Talcahuano 173.

COMPRA Y VENTA DE MAQUINAS

ASERRADERO MUY CÓMODO Y CENtral vendemos barato, tratar calle Belgrano 413. v6

COMPRO DOBLADORA EN BUEN USO, Bmé. Mitre 742.

CEPILLADORA, Y TORNO PLATEAU P. hierro, casi nuevo, Balcarce 365.

CALDERAS, MOTORES a vapor, nafta, grandes y chicos, [illegible], malacates, bombas, tanques, caños todos tamaños, [illegible] trasmisiones, [illegible] poleas, [illegible] ocasiones, Q[illegible] a 9.0

DINAMO P. biógrafo [illegible] motores, continua, de 7 y 10 HP., [illegible] Gazcón 1060.

GUILLOTINA MAQ. [illegible] 20, MAQ. litog. Faber [illegible] 65x85, en buen estado, se vende, [illegible] Hornos 1736.

GARLOPA DE 3[illegible] contramarchas, varios, correas [illegible] barato, Belgrano 1715.

MOTOR ELECTRICO [illegible] PERFECTO estado, vendo, B. M[illegible] 346. v2

MAQUINAS de hacer medias reforzadas compro, Mazzanti M[illegible]video 374. v3

MOTOR ELECTRICO [illegible] HP. c. alt. marca A. E. G., vendo, [illegible] 567.

MOTOR OTTO, 4 HP. completo, en buen estado, vendo, T[illegible] 1101

MOTORES alterna[illegible] de 1, 2, 3, 4, 5 HP. y trif. garlopa, [illegible] Gazcón 1062

MOTOR eléctrico 3 HP. [illegible] corriente continua vendo, Morelos [illegible]

MOTORES eléctricos [illegible] materiales de ocasión, baratísimos, The Barbicane Co., Victoria 1770.

MOTORES continua [illegible] 1, 2, 3, 10 y 20 HP., perf. [illegible] Belgrano 1745.

MOTOR c. c. volt [illegible] HP., garlopa combinada de 60 [illegible] calle Gazcón 1060.

MAQUINA PLANA GRANDE, BUENA marca, compro a [illegible], Bmé. Mitre 742.

MOTOR C. A. 2 [illegible] HP. marca Susa, se vende, Conces[illegible] U. T. 32 Belgrano. v3

MOTOR GAS POBRE WESTINGHOUSE 35 hp. completo, [illegible] funcionamiento, véndese, ocurrir San Ma[illegible] Córdoba. v6

SE COMPRA UN TORNO PARA LEVADIza, Andes 890. v3

SIERRA SIN FIN se [illegible] 600 $, persianera, como nueva [illegible] galpón con 200 chapas 500 $, vendo French 126, Avellaneda.

COMPRA Y VENTA DE MAQUINAS

SE VENDE UN TORNO paralelo, de poco uso, completo; calle Entre Ríos 1356. v3

TRASMISIONES, poleas, cojinetes, etc., vendo barato; Belgrano 1745.

TRILLADORA Y MOTORES INGLESES, revisados, en estado nuevo, listos p. entregar, en juegos y sueltos, y una casilla vendo a precios reducidos, Balcarce 365.

TRILLADORA NORTEAMERICANA, 3 pies, estado nuevo, lista p. trabajar, tubo y embocador, etc. $ 1.500, Balcarce 365.

VENDO MAQUINA completa para toldo y dos palos largos 8 mts.; Santa Fe 5202. v3

VENDO MACHIMBRADORA, CEPILLAdora, moldurera, trasmisión, polea, correa, Rincón 48.

VENDO MEZCLADORA de CAL Y hacer polvo ladrillo, con [illegible], polea, P. Unidas 65.

MATERIALES DE CONSTRUCCION

A B. DE Irigoyen [illegible], compre chapas, tirantes, puertas, ventanas etc.

A $ 5 COLUMNAS, PUERTAS MADEras, barato, Tortajada, calle Pueyrredón 622. v4f.

A $ 54, LOS 100 ks. CHAPAS CANALEta galvanizadas, inglés, nuevas, de 6 a 10 pies; Charcas 2940. v8

AZULEJOS BLANCOS, DE 0.15 C., SE venden 1.300 de ocasión, San Martín 121, escritorio 10.

A $ 2.25 EL METRO TIRANTE TEA 3x6 nuevo, 3x3 a 1.05 y 1x3, 0.36; Charcas 2940. v8

A 0.38 1|2 cts. EL METRO LINEAL MAchimbre tea 1x4 nuevo, 1a. y 1|2x6 0.39 1|2, Charcas 2940. v3

A TORTOSA Hnos. PIDA EL CATALOgo de puertas y ventanas de cedro más baratas que de pino, Charcas 2940. v3

A COMPRAR USADO, CINC, PUERTAS, ventanas, machimbre, tirantes, Triunvirato 999.

A $ 3.90 CHAPAS CANALETA GALV., inglés, nuevas de 6 pies, de 7, $ 4.60; de 8, $ 5.30; de 9 $ [illegible], de 10 $ 6.70, Charcas 2940. v8

ALERTA, PUERTAS 10, 12, 15, ventanas 6, 8, 10; portones 7, 9, 15; bombas 6, caños, estibas, barras liquido, San Juan 2043. v4

A COMPRAR PUERTAS, VENTANAS, celosías, rejas, mater. 1a. clase, Esparza 43, a 1|2 cuadra de Rivadavia 3300. Pidan catálogo. v3

A $ 3.90 CHAPAS canaleta galv. inglés nuevas de 6 pies, de 7', $ 4.60; de 8', $ 5.30; de 9' $ [illegible], 10' 6.70, Ecuador 60. v4

A COMPRAR BARATO, CHAPAS CINC, 1er. uso, tirantes, machimbres, tablas, tablones, puertas, ventanas, celosías, cabriadas, caballetes, azaletas, etc., Moreno 2884. v4

CAL CORDOBA EN DEPOSITO AQUI, vendo $ 42 tonelada, Venezuela 3031, U. T. 5852, Mitre.

GALPON 7.20x3.60 otro 10x25, liquido; B. de Irigoyen [illegible].

LIQUIDACION DE CHAPAS, BUEN USO, a 0.45 pie, machimbre, tablas, puertas, columnas, tirantes etc., Independencia 2770. v6

MACHIMBRE PARA CIELOS RASOS DE tea, en muy buen uso, se precisa de 2 a 3.000 pies, se reciben datos y tratar Carlos Calvo 1155. v3

PARA COMPRAR BARATO Y ENCONtrar grandes existencias de materiales usados, Pavón 1450, chapas cinc 1er. uso, tirantes tea, hierro T, U, machimbres, tablas, tablones, puertas, ventanas, cabriadas, caños galv., etc. v4

RIELES F. C. CORTADOS a medida véndense, P. Goyena 1474 (antes Río IV). v4

SE VENDE UN SALDO DE TABLAS de pino poco uso, de 1|2 y una pulgada, calle Aguirre 323.

TEJAS 10 MIL COMPRO; IRIGOYEN No. 1544.

TIRANTES hierro 26, PORTONES verja, montacargas, vendo, Callao 1348.

VENDO 1200 PIES CONCHERANO A $ 0,38; Santa Fe 1890.

VENDO puertas, ventanas, madera, molduras, cortinas [illegible], material C. Rincón 48.

VENDO TIRANTE HIERRO N. 20, LARgo 6 y 8 m., chapa canaleta de 6 y 7 p., y puerta; M. de Oca 876.

VENDO 60 TIRANTES 3x6, m. dura, 2 vigas 5x8, largo 10 m., y mucho material de la demolición F. C. C. A., en San Martín, k. 16, A. L. B.

VENTA DE PAJAROS, PERROS Y AVES DE CORRAL

VENDO PERRO DE CAZA; CASEROS 1400.

EN LA SUCURSAL SUR DE "LA PRENSA", calle Almirante Brown 836 (Boca), se reciben avisos para publicar en este diario, en iguales condiciones de tarifa que en la casa central. perm.

COMPRA Y VENTA DE AUTOMOVILES y ACCESORIOS

AUTO N. A. G., TAXI completo, como nuevo, se vende, garage del Carmen. v3

AUTOMOVIL OVERLAND CON POCO uso se vende, verlo garage, Larrea 132. v3

AUTOMOVIL LEON BOLLEE, 18-24, como nuevo, vendo, Serrano 2482. v4

AUTO F. N., ESPLENDIDO D. FAETON, 24 HP., huella 130, vendo, Callao 486.

AUTO para campo 30 HP., a prueba vendo, $ 1,500, Camarones 114 (Flores).

AUTOS NUEVOS Y DE OCASION, VENdo varios, visiten, B. Mitre 1146. v6

AUTOMOVIL FIAT, [illegible] HP., D. FAEtón, nuevo, vendo B. Mitre 1937. v4

A LIQUIDAR grandioso stock autos de 600 a 14,000 $, Rivadavia 1551. v4

AUTOS DAIMLER, REGIO FAETON, otro petit limousine, vdo. Callao 1348.

AUTO DION BOUTON PARA CAMION, de carga vendo barato, Corrientes número 1320. v4

AUTOS AMERICANOS Y EUROPEOS, vendo varias marcas y precios, Ayacucho 768.

AUTO MORS 12|16 landaulet doble vidrio moderno estado nuevo, vendo, Junín 553.

AUTO CLEMAN ULTIMO MODELO, faetón y limousine vendo en 1.800 $ por ausentarme, Varela 315, Flores. v4

AUTO MERCEDES, trocha 1.60, rodado 1020x120 semi nuevo vendo a toda prueba de 12 a 4 p. m., San José 1067.

AUTO EUROPEO CHICO con cap. milord chiche vdo., Roger y Cía., Victoria 1550.

AUTO DOBLE FAETON NAGANT, 35 HP. vendo; excelente para camión, Zapiola 2106. v4

AUTO DOBLE FAETON POPE HARTford, siete asientos, arranque automático, marcha garantida, 4 meses de uso se liquida barato, Talcahuano 897. v3

CARROCERIAS para autos y camión Ford se venden; Charcas 2512. v4

CAMION 7 TONELADAS, vdo. o permuto por automóvil, Alsina [illegible] v4

CAMION PARA REPARTO MARCA Ford, casi nuevo, 1500 $, Victoria 98.

CHATA MARCA PANHARD PARA 1500 kilos, vendo, B. Mitre 1146. v4

CARROCERIAS LANDAULET VENDO B. Mitre 1146. v6

CARROCERIAS d. faetón landaulet, Baquet, sport y furgón [illegible], Rivadavia 1551.

CHATA FURGON DIETRICH, RECIEN ajustada y una carrocería landaulet, se vende muy barata, B. Irigoyen 1515.

CADILLAC SE VENDE POR AUSENtarme a Europa, su dueño, tratar San Martín 775.

COMPRO CARROCERIA, SEDAN o cams. [illegible] voiturette Renault 4 [illegible] automóvil sedán; Necochea 441, de 10 a 1 p. m. o por carta. v5

FORD SEDAN, VENDO VARIOS CON [illegible] Jor[illegible], B. Mitre 1146. v6

FORD DE HUELLA MAR[illegible] Y MOTOR [illegible], b. carrocería, Alsina [illegible]

FORD reformado, original, [illegible] vendo [illegible], Roger y Cía., Victoria 1550.

FORD D. FAETON, últ. modelo, 4 [illegible] uso, se vende, [illegible] Cabal[illegible]

FAETON EUROPEO VENDO [illegible] HP. 4 [illegible], 20 litros, 100 prueba, Callao 1348. v4

FORD VARIOS C. faetón Sedan Baquet, sport y furgones liquidan R[illegible] 1551. v4

FIAT NUEVO, DOBLE FAETON, CArrocería Vanden Plaz, [illegible] HP., [illegible] para campo, Alvear [illegible] v4

HUDSON Six Mitchel Six, Case 25, Overland Chevrolet [illegible] Rivadavia 1551. v4

MERCEDES, VOITURETTE, 15 HP., especial para campo, como nueva, se vende garage B. de Irigoyen 662. v5f

MERCEDES TIPO CAMPO, trocha 1.60, últ. mod., lujoso, c. nuevo, vdo., Alsina 1031.

OCASION única! vendo 2 autos Fiat, muy bar., Roger y Cía., Victoria 1550.

PARA TAXI VENDO AUTO europeo, gar. 2.500 $, Roger y Cía., Victoria 1550.

RENAULT DELONEY, Diato, Vinot, para ideal para taxi, vdo. Callao 1848.

RENAULT CHASSIS PARA ARMAR EN coche lujoso para cochero o familia, [illegible] HP., estado nuevo vendo, Junín 559.

SE VENDE AUTO Delonay 18 HP., con taxímetro y patente paga, [illegible] 1615.

VOITURETTE RUBY, SE VENDE, Tucumán 2141. v3

VENDO AUTO Mors, taxi, por irme a Europa, Vieytes 1893. v3

VENDO AUTOS, motores 4 cilindros, carrocería faetón, Castro Barros 1050.

VOITURETTE VENDO 1350 $, A prueba, gran ocasión, Loria 654.

VOITURETTE LUJOSA, ULT. modelo, marca francesa, vdo., Alsina 1031.

VENDO AUTO FIAT, LIMOUSINE, ÚLtimo mod., 20-30 HP., poco uso, Itala 1477. v3

VENDO AUTO TRIUNFO, buenas condiciones, ocasión, José C. Paz 1199, Lanús, F. C. S. v3

CHAUFFEURS PEDIDOS Y OFRECIDOS

CHAUFFEUR se ofrece, recomendaciones 10 años, campo o ciudad; Peña 2070. v3

CHAUFFEUR suizo joven y decente, se ofrece, también enseña manejo Ford. Por carta H. Lorch, Libertad 128. v4

CHAUFFEUR joven, decente, muy práctico, se ofrece para casa particular. Por carta A. V., Moreno 681, Tigre. v4

CHAUFFEUR joven ofrécese con libreta, práctico, F. Pérez, Carlos Pellegrini 578.

CHAUFFEURS: ACADEMIA ESPAÑOLA, aprendizaje en 15 días, mucho manejo, Santa Fe 4997.

CHAUFFEUR JOVEN, con lib., se ofrece, conoce muy bien Ford y algunas otras marcas, poco sueldo, c. o campo, C. M., Fraga 341, Piñeiro. v6

CHAUFFEUR MECANICO joven de buena presencia, para casa particular, se ofrece, conoce muy bien Ford. Por carta F. V., Humberto I 1935. v4

CHAUFFEUR muy competente, manejo y reparaciones, se ofrece para casa particular o casa de negocio, ciudad o campaña; Fitz Roy 2475. T. S. v3

CHAUFFEUR argentino, se ofrece, particular o taxi, ciudad o campo, competencia, certificados a satisfacción, por carta o personalmente Lavalle 2579. v4

ESCUELA LA TECNICA, CHAUFFEURS de plaza y particulares, en 30 días, enseñanza completa y exámen con éxito seguro, tratar Av. Mayo 1353, piso 1o. v3

OFRECESE chauffeur joven italiano, para Ford, La Madrid 186.

ANIMALES Y RODADOS

ALSINA 2953, SULKYS, DOGCARTS, 2 y 4 ruedas, breacks, americanas, etc. v3

AZCUENAGA 776, 400 CARRUAJES Y guarniciones de todas clases, cualquier precio. v3feb.

AMERICANAS 2, 4 Y 6 ASIENTOS, VAriados breacks, toneaux, landaulets, dogcarts llantas de goma, etc., vendo México 3080.

A PRECIOS DE OCASION, venta particular y permanente de más de 250 rodados, usados y nuevos, entrando chatas, vagonetas, charrets, jardineras, turgones, mudadoras, breacks, americanas, amansadoras, sulkys, milores, dog-cart, tonneau, breacks para niños, faetón, coupés, guarniciones, etc., Cangallo 2549 al 99. v4

BREACKS CON Y SIN cristales, charret, sulkys vde Maestre, Moreno 1423.

BREAK NUEVO, BUENOS MILORDS, Y sulkys, nuevos, vendo, Cochabamba 2249.

BICICLETA P. LIBRE, BUEN ESTADO, vendo barato, Santa Fe 2744.

BICICLETA CASI NUEVA, PEUGEOT, para reparto vendo; Anchoris 43. v3

BICICLETAS DE OCASION, perfectas a pesos 27, 40, 45, 50, 60, 70, 80, 90 y 100, The Barbicane Co., Victoria 1770.

CHATA SE VENDE, JUNIN 660. v3

CARRO Y CABALLO, VENDO, verlo y tratar Rincón 998. v3

CARRO DE HUELLA, muy fuerte vendo; Pasco 1159. v4

CHARCAS 2539, AMERICANA, SULKY, y charret, chico, con guarniciones, vde.

COMPRO 6 CABALLOS HECHOS, PAra armar 2 chatas, calle Cochabamba 3055. v3

COMPRO 6 CABALLOS HECHOS, PAra armar 2 chatas, San Francisco y Pepirí, Barraca Vasena. v3

DUC IMPORTADO, llantas goma, con capota, se vende, B. Irigoyen 745.

FURGON DE reparto chiche, guarnición y caballo, vdo., Humberto I 2758.

MOTO INGLESA vendo, Almagro 594. v2

MILORES, TONNEAU PETIZO, breacks, tilbury, sulkys, independencia 3165. v8

MILORES ESPLENDIDOS vendo, precio rebajado, Pueyrredón 1366. v8

MOTOCICLETA INDIAN 7 HP., CAMbios y sidecar vendo, 600 $, Piedras 451

MOTOCICLETA hermosa vendo en $ 300, Victoria 1770.

MOTOCICLETAS DE OCASION hermosas, perfectas, baratísimas, varias marcas, The Barbicane Co., Victoria 1770.

POTROS y caballos de pecho de tiro pesados, muy grandes, un lote de veinte de la acreditada marca Martínez de Hoz, en venta particular el martes 4, en Victoria 4290.—Cavigha y Estebarena. v4

SE ALQUILA CHATITA CON caballo por mes o se vende, Estados Unidos 2963. v3

SE VENDE CACHORRO GALGO RUSO, Pasco 24.

SE VENDEN VARIOS COCHES, con caballos y guarniciones, 24 de Noviembre 653.

SE VENDE UNA VICTORIA con 2 caballos y guarnición y patente, para la plaza, Bustamante 2655, E. R. v4

SE VENDE UNA YEGUA de tiro solo y en yunta; verla Posadas 1042; tratar Pasucho 1144. v4

VENDO CHARRET CON TOLDO, CAballo y guarnición, Almagro 1360. v3

VENDO CARRO Y CABALLO CON montura en b. condiciones, Charcas 4260. v3

VENDO UNA MOTO NUEVA, PAMPA número 2567. v4

VENDO UN SULKY PARA CAMPO, muy barato, calle Corrientes 4375.

VENDO UNA CHATITA DE CHANGAdor, Provincias Unidas 648.

ALQUILER de CASAS y DEPARTAMENTOS

ALQUILO CASA BAJA, 9 piezas y servicios, Cangallo 2222. v3

ALQUILASE EN 65 $ casa, Loria 1755; tratar 8 a 10 a. m.

ALQUILO CASA CORTA flia., patio tapado, 4 piezas, 100 $, Alsina 3009.

ALQUILASE CASA PARA FAMILIA, 10 piezas, Belgrano 1137.

ALQUILO CASA, CINCO PIEZAS, COmodidades, recién pintada, Peña 2985.

ALQ. CASA TODO CONFORT moderno, para familia distinguida, Pavón 2554.

ALQUILO CASA MODERNA, 6 HABItaciones, Liniers 1276.

ALQUILASE casa alta, $ 160, 5 hab., baño instalado, Díaz Vélez 3755. v3

ALQUILASE casa lujosa, baño inst. calef. 320 $, Paraguay 635. v4

ALQUILASE casa moderna, baño inst., 5 habit, 230 $, Ayacucho 574. v4

ALQUILASE CASA ALTA, MODERNA, 2 cuartos de baño, 400 $, Uruguay 743.v4

ALQUILO CASA nueva cómoda, con alquiler módico, Tucumán 3030. v3

ALQUILASE CASA ALTA, GRANDE Y cómoda, p. familia decente, de 9 a 11, Maza 438. v3

ALQUILASE CASA CON TERRAZA, o p. 1 s., baño instalado, 180 $, verla de 9 a 11 y de 3 a 6, Corrientes 2820. v3

ALQUILASE DEPARTAMENTO moderno; Paraná 635, tratar A. Taullard, 25 de Mayo 340. v8

ALQUILASE UNA CASA DE 10 HABITAciones, dos vestíbulos, demás comodidades, Azcuénaga 1524. v4

ALQUILASE 1er. piso, Charcas 1557, hall, 6 amplias piezas, baño inst. pintada, familia, contrato, módico.

ALQUILO AMPLIAS CASAS CENTRAles, casi Av. Mayo, permitiéndose subalquilar, razón B. Mitre 1122. v4

ALQUILASE CASA, 5 piezas y comodidades, Verla de 2 a 6, calle Viamonte 2110.

ALQ. DEPART., PIEDRAS 948 tratar Garrido, Avenida Mayo 810, [illegible] p. m.

ALQUILASE CASA 7 PIEZAS, $ 120, Baradero 330, entre P. Unidas y Constitución, Flores, verla de 9 a 11 y de 3 a 6.

ALQUILASE CASA EN RAMOS MEJIA, French 30, una cuadra estación, sala, comedor, 3 piezas, comodidades, tratar Rivadavia 3201, capital. v4

ALQUILASE UNA CASA CON 2 SALAS y 4 dormitorios, 1er. piso, Córdoba 417, dos piezas, cuarto baño instalado, verla de 8 a 11 y de 2 a 6. v4

ALQUILASE lindísima casa nueva, recién empapelada, Alvarez 1240, altos, casi esq. Santa Fe, 6 piezas y altos, luces, baño inst., vestíbulo etc., $ 185, verla de 3 a 6, tratar Cangallo 663.

A UNA cuadra subterráneo 1 o 2 pieza Flores, alquilo depto. independiente, 2 piezas, cocina, baño, patio, sol, aire, no tiene altos, $ 35, R. I. Falcón 2[illegible], sin niños.

ALQUILASE DEPARTAMENTO AL fondo, con 3 piezas y un salón de 8 mts. por 15, instalación eléctrica, piso de portland artificial, para taller o industria, Liniers 1222, a 2 c. de bulevar San Juan. v3

AVENIDA DE MAYO 1110, PISO 5o., SE alquila departamento para familia, 6 habitaciones, pieza de servicio, cuarto de baño servicio de ascensores y demás comodidades, alquiler 180 $, puede visitarse todo el día; tratar San Martín 235. v3

ALQUILASE ESPLENDIDA casa de altos, 2o. piso, independiente, sin ascensor, compuesta de 6 piezas, 2 más de servicio, baño instalado y una manzard con 2 piezas más, todo en 170 $, Tacuarí 1759; llaves y tratar al 1773. v3

BELGRANO, OLAZABAL 1679, CASA alq., 6 piezas, etc., 120 $. v3

BUSCA CASA? EN EL ACTO TENDRA cuanto hay desocupado en cualquier radio, visitando "Your House", Victoria 678. Esta casa no tiene sucursales. v3

BUSCA CASA? EN EL ACTO TENDRA cuanto hay desocupado en cualquier radio, visit. la primer compañía "Your House", Corrientes 441, no tenemos sucurs.

CASA MODERNA ALQ., HALL, 5 PIEzas, servicio, baño, 200 $, Chile 924.v3

CASA baja, Arenales 2838, vs. 600, piezas 7 y 2, entrada auto, alquilo 250 $. v3

CASA DE 7 PIEZAS, SE ALQUILA, calle Estados Unidos 1948.

CASA MODERNA, SE ALQUILA, Aristóbulo del Valle 1781.

CASA ALQUILO, 9 HAB., baño compl., 3 patios, frutales, 170 $, Loyola 13. v4

CASA BAJA CON 8 HABITACIONES, 3 de servicio y 2 baños instalados, se alquila, Rodríguez Peña 2055, verla de 2 a 6 v5

CASA BAJA CON ARBOLES, SALA Y 5 habitaciones alquilo en 150 $, verla Sola 1722. v6

CASA MODERNA, 7 PIEZAS, 3 servicio, comodidades, alquílase, Alsina 3245. Verla de 9 a 11 a. m. y 2 a 5 p. m.

CASA, toda clase de comodidades, decorada, baño instalado, a una cuadra subt. estación Río de Janeiro, se alquila Yerbal 41, verla de 8 a 11 a. m. y 3 a 6 p. m. v4

CASA ALQUILO, SALCEDO 2950, ENtre Rioja y Deán Funes, sala, comedor, 4 dorm., baño, luz eléct., celosías, sótano, toldos, mayólicas, etc., 160 $. v4

CASA MODERNA, CON 5 HABITACIOnes y 1 de servicio y demás dependencias, muy cómoda, se alquila, a 1 cuadra de la Estación Colegiales, calle Teodoro García 2993 (antes Estoco), tratar Corrientes 1253, 1er. piso. v3

CASA cómoda alquílase en Flores, Pedernera 632. Vestíbulo, sala, una salita, 3 dormitorios, comedor, piezas servicio, baño completo con agua caliente, luz eléctrica, cloacas y fondo con frutales, verla a toda hora; tratar de 3 a 6.

CASA PRIMER PISO ALTO, ESQUINA, a una cuadra de Santa Fe y 4 de plaza Italia, vestíbulo, sala, antesala, comedor, 3 dormitorios, pieza para servicio, cuarto de baño y demás comodidades, se alquila, Charcas 4779, alquiler 130 $, tratar San Martín 235. v3

DEPARTAMENTO SE ALQUILA, TODAS comodidades, Uruguay 1249. v9

DEPARTAMENTOS nuevos, todo confort, alquilo 60 $, Independencia 4048.

DEPARTAMENTO alquílase 90 $, 3 piezas, cocina y baño, Tucumán 2061. v5

DEPTO. alq. bajo, 2 pzas. y gran comodidad a 1|2 c. P. Lezama, Balcarce 1463.

DEPARTAMENTO A LA CALLE, CASA familia; Tucumán 1072.

DEPTO. SE ALQUILA, 3 PIEZAS, balcón 100 $, Solís 1707.

DEPARTAMENTO MODERNO, 3 PIEzas y comodidades se alquila, Alsina 2168. v3

DEPARTAMENTO TRES habitaciones, chiche, se alquila, en 110 $; Talcahuano 342. v3

DEPTO. 3 PIEZAS, PIECITA, PATIO, artefactos modernos, 80 $; Humberto I 2366. v4

DEPARTAMENTO sin altos, 3 hab., c. b., gran patio, aire y luz, alquilo, calle Sulpacha 1447. v3

DEPARTAMENTO 2 PIEZAS, Y DEMAS comodidades, se alquila, en 50 $, con luz, San Juan 3827. v3

DEPARTAMENTOS amueblados, lujosos, de 5 y 8 piezas, alquílanse; Viamonte 753 y 776. v28febr.

EN THAMES 2441, A 1|2 CUAD. PLAza Italia, alq. hermosa casa moderna, baja, 8 habit., baño, etc. y otras comodidades.

EN BELGRANO, A SOLO 20 metros de Cabildo se alquila casa nueve piezas y dependencias, jardín al frente y fondo, Nahuel Huapí 2350.

EN PALERMO a una cuadra de Santa Fe y 4 de plaza Italia, casa de planta baja, 10 habitaciones, baño, pieza para servicio y demás comodidades, se alquila; Godoy Cruz 2551, alquiler 180 $, tratar San Martín 235. v3

EN FLORIDA, F. C. C. A., se alquila un hermoso chalet con todas comodidades, agua caliente, luz eléctrica, con jardín, árboles frutales y aves, con o sin muebles, por la temporada, a familias respetables, a cuatro cuadras de la estación, precio módico; tratar en la misma, Ramón Soria 790. v3

JOAQUIN J. CUETO Y CIA.—Administración de propiedades, San Martín 456.

EN ALQUILER

LOCALES PARA NEGOCIO:

TUCUMAN 271.—Local con tres habitaciones, Verlo todo el día. Llaves en 25 de Mayo 611.

BOULOGNE SUR MER 867.—Local amplio para negocio o depósito. Verlo todo el día. Llaves al lado.

PASEO DE JULIO 618.—Gran local con sótano. Verlo todo el día. Llaves en 25 de Mayo 611.

DEPARTAMENTOS Y CASAS PARA FAMILIA:

SARMIENTO 652.—Amplia y lujosa casa de tres pisos. Apta para familia, una gran empresa o sociedad anónima. Verla de 9 a 12 y de 2 a 5 p. m.

TUCUMAN 231.—Magnífica casa-habitación, con todo el confort moderno. Recién refaccionada, especial para una gran familia o boarding house. Verla de 9 a 12 y de 2 a 5 p. m.

RIVADAVIA 6656 y 6664.—Casas altas modernas, con once habitaciones, dos cuartos de baño instalados. Dependencias de servicio. Verlas todo el día.

HORTIGUERA 260. Casa de cuatro habitaciones y dependencias. Verla de 9 a 12 y de 2 a 5 p. m. Hay encargado.

25 DE MAYO 611. Departamento a la calle, cinco habitaciones, baño instalado y dependencias. Verlo todo el día. Hay ascensor.

QUINTAS:

EN MARTINEZ.—Calle Centenario y Güemes, una quinta compuesta de 3 dormitorios, comedor, despensa y tres piezas para servicio, cuarto de baño instalado, cocina, lavadero, con calefacción y luz eléctrica. Por la temporada o por todo el año.

EN SAN ISIDRO.—En la parte más pintoresca, sobre los Tres Ombúes y la barranca del Río, la quinta conocida con el nombre de Vernet, con hermoso parque, compuesta de 8 habitaciones, dos cuartos de baño instalados, cochera y molino, ocupando una superficie de diez mil varas más o menos. Recién empapelada y pintada. v4

LUJOSO DEPARTAMENTO CHICO SE alquila; Libertad 369; cuatro habitaciones, dep., ascensor y portero. v3

REGIO PRIMER PISO SE ALQUILA; Corrientes 1680, 7 habitaciones, dep., calef., ascensor y portero. v3

RAMOS MEJIA, ALQUILASE casa-quinta con gran terreno, frutales y plantas, 85 $, calle Bolívar 486 esquina Lavalle. Tratar A. Taullard, 25 de Mayo 340. v8

SE ALQUILA CASA MODERNA, CON todas comodidades, Salguero 321. v4

SE ALQUILA UNA CASA DE LUJO EN la calle Bmé. Mitre 3419, con 6 habitaciones y toda clase de comodidades.

SE ALQUILA CASA, DE PLANTA BAJA, con todas las comodidades, B. Mitre 1636, razón al 1630 depto. 1.

SE ALQUILA CASA QUINTA, CON 7 piezas y dependencias, Ensenada 43, llaves en la esquina, tratar Reconquista 37, escritorio 41. v3

SE ALQUILA DEPARTAMENTO ALTO de 2 piezas grandes, 1 chica, baño, recién pintada, luz eléctrica, en 65 $, 1|2 estación Pacífico, Santa Fe 4774. v3

SE ALQUILA EN CASA DE FAMILIA distinguida, departamento de 3 piezas grandes, con todas comodidades, barato, Gallo 543. v4

SE VENDE UNA CASA, RESTAURANT y fábrica de soda, en La Cautiva, F. C. P., a una cuadra de la estación, punto inmejorable; tratar en la misma con Gabriel Salz. v3

SE ALQUILA UNA CASA CON 3 piezas, cocina, cuarto baño, agua de caño, muchos frutales, luz eléctrica y comodidades para cuatro caballos de silla, Chascomús 5149, precio 45 $. Tratar Coronel Cárdenas 2165. v3

ALQUILER DE LOCALES Y ESCRITORIOS

ALQUILASE LOCAL 75 $, VENEZUELA 2462. v3

ALQ. LACROZE 3814, CASA NEGOCIO, 4 piezas, cloacas, baño, 120 $. v3

ALQUILASE NEGOCIO CON HABITAciones, para familia, Santa Fe 1585. v4

ALQUILASE ESCRITORIO SOBRE CAlle, 1er. piso, luz, ascen. Victoria 673. v3

ALQUILO GALPON AL fondo para depósito en 60 $, Moreno 1423.

ALQUILO LOCAL PARA negocio o taller, Victoria 1363.

ALQUILO LOCAL para bar u otro negocio, Av. de Mayo 1366.

ALQ. SALAS PARA NEGOCIOS Y ESCritorios, Victoria 683.

ALQUILANSE piezas para escritorio y hombres solos, Victoria 829. v4

ALQUILO BUEN LOCAL PARA LECHEría, espléndido paraje, Boedo 621.

ALQUILASE GRAN LOCAL CON CABAllerizas y habitaciones, Bebedero 5162; tratar Corrientes 1753. v4

ALQUILASE NEGOCIO Y COMODIDAdes para familia, Verlo de 9 a 11 y de 1 a 6; Castro Barros 274.

ALQUILO SALA GRANDE ESCRITOrios o negocio, Sulpacha 181, piso 1o., dcha.

ALQUILO LOCAL ESQUINA, COMODIdades e instalaciones, 130 $, Carlos Calvo 2602. v4

ALQUILASE CASA, galpón, 400 v. c., en cond. p. taller o industria, de 9 a 11, Maza 440. v3

ALQUILASE LOCAL CENTRAL; Victoria 1891, sótano, vidriera, piezas para familia, precio módico. v3

ALQUILO EN 60 $, ALMACEN CON casa-quinta, a una cuadra estación Bella Vista, dueño Pozos 336. v14

ALQUILASE GRAN LOCAL PARA INdustria o depósito, sótanos, galpón, casa familia, con entrada por Provincias Unidas y Bragado 4735|63, tr. Victoria 673. v3

CASA APTA para colegio o sanatorio, se alquila, en Caballito, Don Cristóbal 1454; verla en la misma; tratar Callao 339, 5o. piso. v4

DEPARTAMENTO para escritorio o flia., alquílase 170 $, Talcahuano 428. v4

DOS LOCALES ESPLENDIDOS con sótanos espaciosos alquilo juntos o separados, esquina P. Colón y México. v8

DEPOSITO AMPLIO, SE ALQUILA, PAseo Colón 557, entre Venezuela y México, informes B. Mitre 853, altos. v5

ESCRITORIO A LA CALLE, EN 1er. piso, alquílase 45 $, Esmeralda 264.

ESCRITORIOS, bibliotecas, jgo. de cuero, papeleras, no compren sin antes cons. mis precios, Fabbio, Maipú 224. v10

ESCRITORIOS MODERNOS, CENTRAles, con toda clase de comodidades, ascensores, calefacción, etc., se alquilan; San Martín 233. v3

ESQUINA ALQUILO, CALLE CABELLO y Vidt, gran salón con sótano, cortinas metálicas, alquiler 80 $, tratar Piedras 75, escrit. 6. v4

GALPON se alquila para depósito o industria, 40 $, Libertad 1068.

GRAN GALPON CUBIERTO, de tres mil metros cuadrados se alquila, Paseo de Julio 1416. v4

GARAGE O DEPOSITO DE FORRAJES se alquila, comodidad para familia, Cabildo 3253. v4

GALPON 8x13, CON HORNO FUNDIR bronce, alquilo $ 40, Thames 559. v4

LOCAL, SALTA 152, regio con vidriera y división a desocuparse, alquilo barato.

LOCAL ALQUILO barato, Montevideo 53, tr. Uruguay 524, 5 a 7 p. m. v4

LOCAL NEGOCIO, SOTANO Y CASA, alquílase B. Mitre 3174, verlo de 3 a 6.

LOCAL MUY CENTRAL, MODERNO, $ 180, alquílase, Tacuarí 464.

LOCAL PARA ALMACEN, CON INSTAlaciones, única esq., Soler 5601. v4

LECHERIA SE ALQUILA CON SU INStalación y clientela, Garay 3491. v3

LOCAL Y PIEZA ALQUILO BARATO; Rosario 294. v3

LOCAL para negocio con vidriera alquilo 70 $, Av. Pedro Goyena 369. v3

LOCAL GRANDE SE ALQUILA, CON amplio sótano, montacargas eléctrico, 5 habitaciones, etc., especial para casa importadora, Callao 35, llaves al 37. v3

MAIPU 325, 1er. piso, sala, antesala, etc., p. consultorio, academia, etc.

NEGOCIO, TALLER, habitaciones, y comodidades, se alquila, o separados Gaínza 302. v3

NEGOCIO CON 3 PIEZAS, ETC., ALquilo 50 $, en Bernal, Vaccari 118, situación muy comercial. v3

NEGOCIO alquílase, Amambay y Escribano, 1 1|2 cuadras Norte subterráneo. R. Janeiro, abierto de 4 a 6; $ 98.

PIEZA CON LUZ ALQUILASE, PARA escritorio o personas mayores, Moreno 1417, dep. 1, altos.

SE ALQUILA UN GALPON de 9x10 metros de material, Directorio 1392.

SE ALQUILA GALPON, CON AMPLIAS comodidades, México 701.

SE ALQUILA LOCAL PARA ESCRITOrio en 40 $, Herrera 1341, Barracas. v4f

SE ALQUILA localcito y se venden las instalaciones existentes, Maipú 626. v3

SE ALQUILA UN GALPON, CASTRO número 838. v3

SE ALQUILAN ESPLENDIDOS ESCRItorios, en la Casa Suiza, Rodríguez Peña 254. v3

SE ALQUILA GALPON 4 POR 12, 6 pesos, corraloncito y piezas; Martín García 537. v3

SALON negocio, 3 vidrieras, 2 puertas, comodidad familia, alquilo, Av. La Plata 583|85.

SE ALQUILA SALON INDEPENDIENte, todas comodidades para negocio o familia. Verlo de 2 a 5 p. m., Ayacucho 927.

SE ALQUILA EN LA AVENIDA DE MAyo Nos. 1124 y 1134 un gran local para negocio, que mide 17 metros de frente por 27 metros de fondo. No se alquila para café. Para tratar todos los días en la calle Maipú 462, de 2 a 3 p. m. Los locales pueden visitarse en cualquier momento. v8

HOTELES Y CASAS DE PENSION

AV. MAYO 861 PENSION España Hotel, Mes desde 70 $, día 3 $, vascos. v28

A 30 Y 40 $ BUENA pensión, con pza., cuarto, 70 $, dos 100 $; Rivadavia 1063.

A $ 35 pensión, con cama 60 y 65, teléf. "Pensión Lamas", Sulpacha 383. v4

A PIEDRAS 122, pensión sana, lindas piezas, teléf., "Pensión Regina". v6

A VICTORIA 788, pensión para familias, piezas ventiladas "Regina Pensión". v8

A LA PENSION PERU, SALAS Y PIEzas con muebles, matrimonio 120 a 180 $, caballeros 60 y 65, familia, Perú 674. v4

A LA PENSION ESPAÑOLA, A, 30 $, rica pensión con cama 40 y 50 $, día 1.60 y 2 y 3, B. de Irigoyen 230.

A LA "IDEAL", PIEZAS A LA CALLE, pensión, con cama 60 y 65, buen trato, teléfono, Tacuarí 386.

A 45 $ PENSION verdadera, española, con cama desde 70, salas y piezas regias, familias, pasajeros, La Riojana; C. Pellegrini 348. v6

EN LA SUCURSAL NORTE DE "LA PRENSA", calle Cabildo 2217 (Belgrano), se reciben avisos para publicar en este diario, en iguales condiciones de tarifa que en la casa central. perm.

HOTEL ITALIA; CORRIENTES 1619, piezas y pensión, precios módicos. v5

HOTEL FAMILIAR, PENSION para familias y caballeros, con excelentes comodidades, precios módicos, Cerrito 34. v7

HOTEL ZAMORA CERRITO 244, IDEAL para familias, pasajeros, da pensión a empleados, precios económicos. v3

HOTEL EUROPA; B. MITRE 1294, PIEza y pensión 3.50 a familias y por mes convencional, U. T. 7711, Libertad. v4

PENSION "SALTA", a precios reducidos, pensión, pasajeros, flia. vasca, Salta 211.

CASAS, LOCALES Y PIEZAS BUSCADAS

BUSCO SALA o comedor para corta familia, E. Fernández, 24 Noviembre 1262. v4

CASA DE 4 HAB. DESEO ALQ., dirigirse a C. García, Nicaragua 4715. v3

DESEO ALQUILAR CASA de 5 habit. y dep., precio 150 $. Radio Norte hasta Salguero. Ofertas Thames 850. v4

DESEO SALITA independiente, con pensión, radio central, teléfono, precios y datos a H. B., Perú 339.

DESEO ALQUILAR 2 PIEZAS O DEpartamento, con buen servicio de baño y ventiladas, pago hasta 70 $, Cangallo 1301. A. Delgado.

DESEO ALQUILAR LOCAL DE 10x40 más o menos, para ahora o fines de mayo, con preferencia en calle Rivadavia; ocurrir de 12 a 1.30 o por carta a H. Nadalin; Rivadavia 1561. v5

IMPORTANTE compañía IMPORTADORA norteamericana, necesita local de 6 a 8 metros de frente por 50 de fondo, con sótano y de preferencia con habitación para sereno, situado sobre avenida o plaza, Radio Victoria, Santa Fe, Pueyrredón, Paseo de Julio. Contrataría por cinco años, facilitando garantías, casilla correo 657. v4

JOVEN DESEA alquilar pieza barata, central, para clases de inglés o en cambio de la enseñanza de dicho idioma. Ofertas con condiciones a Sr. Inglés; Viamonte 252.

MATRIMONIO SOLO BUSCA CASITA O departamento de 3 piezas, con patio, cocina, etc., escribir Moreno 2370.

MATRIMONIO y dos niños desean pieza amueblada y cocina, poca molestia; dirigirse Lima 165; Ana M.; U. T. 3296, Libertad.

MATRIMONIO distinguido, desea sala confortablemente amueblada y buena pensión, en casa señora sola, honorable, dirigirse doctor Martínez, Tucumán 1353.v3

MATRIMONIO solo desea sala grande, con balcón, en casa seria, sin chicos, no más de cuatro cuadras subterráneo Loria, [illegible] mutuas, carta a T. G. Pérez, Rivadavia 3467.

NECESITO PIEZA INDEPENDIENTE confortablemente amueblada, con balcón, para señor serio, dirigirse con precios a Ernesto Santuorite, Viamonte 2370.

RADIO CENTRAL, EN CASA DE ALTOS (no pensión), poca familia, desearía pieza grande independiente, con ventura, amueblada, otra chiquita sin; Con precios a Vells; Pozos 126, 2o. 1a. v3

SEÑORA y dos niños desea sala o pieza a la calle, en familia honorable, pagan [illegible] $, referencias mutuas. Por carta Lavalle 3463.

SEÑOR o joven propietario de gran local o galpón, que esté desocupado y quiera dedicarlo a importante y acreditada empresa de ramos interesantes como máquinas industriales, rodados, bicicletas, metales, motores eléctricos, minerales, etc., puede ser socio y tomar parte activa de la misma y también invertir capital. Escriba a B. T. C., Av. de Mayo 575.

ALQUILER DE PIEZAS SIN MUEBLES

ALQUILO 2 SALAS Y UNA PIEZA, calle Santa Fe 1575. v3

ALQUILO PIEZA, A HOMBRE SOLO; Tucumán 1066, 1er. piso. v4

ALQUILASE PIEZA a personas mayores, casa baja, 30 $; R. Peña 1458. v3

ALQUILANSE 2 PIECITAS ALTAS, con comodidades, Belgrano 2887. v3

ALQUILO PIEZA A HOMBRE SOLO, casa sin niños. Junín 20, Dto. 10. v3

ALQUILO COMEDOR empapelado, casa fam. a matrimonio solo, Melo 2516. v3

ALQUILO LINDA PIEZA a hombre solo en casa de familia, Belgrano 1322. v4

ALQUILASE PIECITA CON LUZ EN 15 $, a señor solo, Andes 241. v3

ALQUILANSE 3 [illegible] a matrimonio solo, únicos inquilinos, Salta 755. v3

ALQUILO LINDA PIEZA A HOMBRES solos, Larrea 1037. v3

ALQUILASE pieza, cómoda y barata, Moreno 650. v3

A MEDIA CUADRA subt. alquílase salita y pieza sin muebles, Loria 60. v3

ALQUILO pieza a matrimonio, único inquilino, Humberto I 970, dep. 2. v4

ALQUILASE PIEZA, Estados Unidos 838, depto. A. v4

ALQUILO LINDISIMA pieza a persona sola, Potosí 3560, alt. Medrano 300.v3

ALQ. SALA INDEPENDIENTE sin muebles a señor solo, Uruguay 939. v3

ALQ. PIEZA a hombre solo, casa de familia, Falucho 1171, 3er. piso, Retiro.v3

ALQ. HABITACION a hombre solo o mayores, único inq.; Venezuela 3745. v3

ALQUILO COMEDOR Y PIEZAS, Tacuarí 1420.

ALQUILO GRAN COMEDOR A MAYOres, comod., aire y luz, Rioja 1081. v3

ALQUILASE pieza, a matrimonio, casa familia, México 1522. v3

ALQUILO PIEZA, A UNICO inq., flia. sin chicos, Aristóbulo del Valle 1920.v4

ALQUILO pieza con ventana por 30 $, sin cocina; Tucumán 1511, dep. 4. v3

ALQUILO pieza hermosa, barata, a señores, casa confort., B. Mitre 2109. v4

ALQ. PIEZA A HOMBRE SOLO, CASA de fam., Corrientes 762, 1er. piso.

ALQUILANSE 2 piezas juntas con luz a mayores, Belgrano 1237. v4

ALQUILASE barato sala y linda pieza, juntas o separadas, Sulpacha 170.

ALQUILANSE SALAS Y PIEZAS, con balcón, plaza Mayo; Victoria 452.

ALQUILER DE PIEZAS SIN MUEBLES

ALQUILASE pieza con luz, único inquilino, 25 $, México 837.

ALQUILO HERMOSA PIEZA a caballero, casa tranquila; Defensa 389.

ALQ. PIECITA SIN MUEBLES, 20 $; Victoria 886.

ALQ. SALA y antesala a matrimonio solo, único inq., Belgrano 2494.

ALQUILASE pieza grande en azotea, casa de familia, Carlos Calvo 2189.

ALQUILO COMEDOR CON LUZ Y COcina a personas mayores, Bolívar 1056.

ALQUILO salita y pieza para hombres solos, Chacabuco 930.

ALQUILASE HERMOSA PIEZA hombre solo, Humberto 1 1737.

ALQUILO DOS PIEZAS juntas y antesala separada; Uruguay 1167. v4

ALQUILASE salita a caballero como único inquilino; Esmeralda 462, 2o. p.

ALQUILASE HABITACION a caballero, Rivadavia 1138, 2o. piso. v4

ALQUILO AMPL. HABIT., a caballeros, Sarmiento 1841.

ALQUILASE PIEZA A HOMBRE solo, en casa respetable, Rivadavia 2475. v4

ALQ. 1 O 2 PIEZAS, A CABALLEROS únicos inquil., Defensa 335, 2o., derecha.

ALQUILO CORTA FAMILIA, 2 SALAS antesala, cocina indep., único inq., calle Boedo 746, matrimonio.

ALQUILO SALA GRANDE A MATRIMOnio solo, comodidad, cocina y lavar, casa familia, 55 $, Méjico 1908. v1

ALQUILASE sala balcón, independiente, sin muebles, $ 65, Av. de Mayo 1375, depto. 6, U. T. 4573, Lib. v4

ALQUILO PIEZA GRANDE, PARA matrimonio u hombres solos, Uruguay 643, depto. 2.

ALQ. ESPLENDIDO COMEDOR matrimonio o mayores, todas comodidades, casa chica, C. Barros 1135; 2 cuad. Boedo.

ALQUILANSE dos piezas juntas, en casa lujosa de familia, a personas distinguidas, E. Unidos 1424.

ALQUILO REGIA HABITACION, CON baño, casa sin chicos, único inquilino, prefiero hombres solos, Solís 511, 2o. piso.

ALQUILO PIEZA A HOMBRE SOLO, en casa seria, Corrientes 1258, dep. 11, piso 1o.

ALQUILASE ESPACIOSO comedor con cocina y patio independiente a matrimonio o caballeros; México 1154. v1

ALQUILO SALA CON BALCON A LA calle, a uno o dos caballeros, Rivadavia 2485, 10. No hay papel.

ALQUILO LINDA PIEZA amueb., casa decente; Av. de Mayo 1057, 2o., derecha. v3

ALQ. TRES GRANDES HABITACIONES juntas o separadas, Alsina 1585, altos. v3

ALQUILASE UN COMEDOR y 2 piezas en casa de flia. distinguida; San Salvador 4751. v3

ALQUILO SALA Y COMEDOR A matrimonio sin hijos, muy decente, Darwin núm. 734. v3

ALQUILO UNA PIEZA A UNA O DOS personas, sin cocina, Alsina 1160, depart. 7. v3

ALQUILASE SALA INDEPENDIENTE Y pieza con ventana, teléf. baño y pensión, Tucumán 1110, 1. v3

ALQUILASE COMEDOR para mayores, único inquilino; Boulogne Sur Mer 724. v1

ALQUILANSE ESPLENDIDA SALA Y pieza interior a hombre solo, casa decente, Montevideo 26. v3

A CABALLERO SERIO, SE ALQUILA pieza a la calle sin muebles ni pensión, único inquilino, Alberti 707. v4

ALQUILASE HERMOSA PIEZA INDEpendiente a hombre solo, Belgrano número 2887. v3

ALQUILO HABITACION para hombre solo, 15 $, Moreno 1360, piso 2o., departamento 11. v3

ALQUILO 1 HABITACION a matrimonio solo o personas mayores, precio módico; Moreno 1360, piso 2o., Dto. 11. v3

A CABALLERO alq. pieza con mucho aire, 25 $, Chacabuco 160. v3

ALQUILANSE 2 GRANDES PIEZAS con todas comodidades a matrimonio o personas may. decentes; Sadi Carnot 133. v3

A MATRIMONIO HONORABLE, SIN hijos o corta familia, se alquila un comedor y 4 piezas juntas o separadas; Chacabuco 1246, no hay papel. v4

COMPAÑERO DE PIEZA grande, preciso, Saguero 624.

COMEDOR hermoso, grande, en casita, alq.; no hay papel, Alsina 1919.

CENTRAL, COMEDOR, SOTANO Y HAbitación, único inquilino, casa española, Luján 369.

DOS PIEZAS juntas, $ 32; se alq. Canalejas 1132, Caballito. v3

DOS PIEZAS, patio, cocinita independiente, matrimonio solo, Chile 1501. v4

DOS PIEZAS ALQUILO A MATR. SOLO, con cocina, casa de familia, Venezuela 3153. v3

DOS HABITACIONES sin muebles, alquílanse baratas, a señor solo, casa poca flia., sin niños, Av. de Mayo 1246, 4o.

DOS SALAS A LA CALLE Y UNA PIEcita contigua se alquilan a matrimonio o señora sola; San Juan 784; no hay papel. v5

EN FAMILIA decente se alquila pieza a caballero, Viamonte 850, 3er. p. v4

EN CASA DE FAMILIA SE ALQUILA salita a persona respetable único inq., ref. mutuas, Federico Lacroze 2937. v3

EN CASA DE FAMILIA SE ALQUILAN 3 piezas, cocina, altos, a matrimonio o dos señoras; referencias, 50 $; calle Rawson 50.

HERMOSA SALA Y ANTESALA, CON comodidades alquílanse a mayores; Cangallo 3379. v6

HABIT. ESPLENDIDA, ALQ. A CABAllero serio, casa tranquila, baño, teléf., Victoria 777. v4

LINDA PIEZA, LUZ ELECTR., COMODIdades, alquila a mayores, Sarmiento 1258, depto. 4, 1er. piso. v1

MATRIMONIO SIN HIJOS alquila a 1 ó 2 caballeros linda pieza, Alsina 1158. v1

PIEZA a hombre solo, en 12 $, alquilo, M. [illegible] 725.

PIEZA ALQ. en casita a mayores, no hay papel, Alsina 1919.

PIEZA PARA HOMBRES alquilo, no hay papel, Rivadavia 1711.

PIEZA alq., ventilada, a hombres solos, Córdoba 1610.

PIEZA GRANDE alq. con ventana, y comodidades, C. Pellegrini 768, 1o. v4

PIEZA PARA HOMBRES solos o matrimonio, alquilo, Moreno 2157, [illegible]

PIEZA HOMBRES SOLOS, ALQUILASE, Viamonte 847, depto. 2.

PIEZA PARA MATRIMONIO SOLO SE alquila, B. Mitre 2169. v1

PIEZA a mayores, se alquila, Matheu 1130. v3

PIECITA PARA 1 o 2 personas solas, único inq., alq., Salta 342. v3

PIEZA PARA HOMBRES SOLOS, SE alquila, Corrientes 869, dep. 17. v3

PIEZA saludable, con luz eléct., 22 $, ventana y cocina, Jujuy 2062, sin niños. v3feb.

PIEZA SE ALQUILA CON LUZ, UNICO inquilino, a personas solas, Sgo. del Estero 862. v2

PIEZA PARA HOMBRE SOLO, UNICO inquilino, casa familia, calle Pichincha el Se alquila. v4

PIEZA ALQUILO, CASA BAJA, decente, luz y baño, para uno o dos hombres solos, Montevideo 561.

SALA CON LUZ, ALQUILO, PIEDRAS 1195. v4

SE ALQUILAN 2 PIEZAS para hombres solos, Belgrano 173. v3

SALA ALQUILASE CASA FAMILIA, personas mayores, Estados Unidos 1142. v3

SE ALQUILA PIEZA, HOMBRES SOlos, Piedras 657. v3

SE ALQUILA PIEZA para hombres solos, único inquilino, Charcas 1092. v3

SE ALQUILAN 2 piezas, tratar en el mismo, Suipacha 1111, dep. G. v3

SE ALQUILA PIEZA para hombre solo, en casa tranquila, Moreno 1758. v3

SE ALQUILA UN COMEDOR, RODRÍguez Peña 1o, piso 2o. v3

SE ALQUILAN dos piezas, MEXICO 1115. v4

SE ALQUILAN 3 PIEZAS A PERSONAS mayores, Medrano 1556. v3

SE ALQUILA PIEZA para hombre solo, único inquilino, Lavalle 929. v3

SE ALQUILA PIEZA, con comodidad, a hombre solo, Cuba 315.

SE ALQUILA SALA, RIVADAVIA 3508. v4

SE ALQUILA PIEZA CASA DECENTE, a matrimonio o personas mayores, Alsina 1418. v4

SE ALQUILA HUMBERTO 1 1071, dos habitaciones a matrimonio o personas mayores, único inquilino.

SE ALQUILA UNA O DOS PIEZAS INteriores y a la calle, se piden y dan referencias, único inq., Peña 2376.

SALA Y ANTESALA AMPLIAS, CON luz, alquilo a personas mayores, en 50 $, Vidt 939. v2

SE ALQUILA COMEDOR Y PIEZA JUNtas o separado, con todas comodidades, a personas mayores, México 954. v3

SALA SE ALQUILA A HOMBRES, ESterior a depósito de mercaderías, barata, hay teléfono, México 954. v3

SALA CON BALCON, LUZ ELECTRICA, alquilo, único inquilino, a matrimonio o pers. mayores, Paraguay 2058. v1

SE ALQUILA PIEZA GRANDE Y aereada para caballero serio, único inquilino, Corrientes 1758, depto. 4. v3

SE ALQUILA PIEZA PARA señorita o señora sola, de confianza, casa de familia; Pueyrredón 1347, dep. A. v3

SE ALQUILA PIEZA, VENTANA A LA calle, a hombre solo, casa seria, Tacuarí 595. v3

SE ALQUILA, Av. de Mayo 1350, EN UN piso 1o, a matrimonio solo o de corta familia, 5 habitaciones sin muebles, con derecho a salita, a la Av. Tr. 2 a 5 p.m. v3

HABITACIONES AMUEBLADAS CON O SIN PENSION

ALQUILO LINDA PIEZA AMUEB., A cab., Cangallo 4262, p. 3, dep. 19. v4

AMUEBLADA PIEZA ALQUILO, 32 $, casa de familia, Charcas 1679. v3

ALQ. PIEZA AMUEBL., A HOMBRE solo, Victoria 1021, 2o. v3

ALQUILO PIEZA AMUEBLADA, PAra hombre solo, Carlos Pellegrini 317. v4

ALQUILANSE SALA Y PIEZA AMUEbladas a pers. decentes, Junín 130. v4

ALQUILASE una pieza amueblada, independiente, Paso 260. v3

A CABALLERO solo alq. pieza amueb., comida fam., Sarandí [illegible] v4

ALQUILASE SALA AMUEBLADA a cab., Talcahuano 451, piso 5o., derecha. v4

ALQ. PIEZA AMUEBLADA, con pensión, familia italiana, Uruguay 278.

ALQ. PIEZA a la calle, bien amueblada, con pensión, a señor serio; Arenales 992. v4

ALQ. pieza amueblada cerca Congreso, razón Rivadavia 2748.

ALQUILO pieza amueblada con o sin pensión, Av. Mayo 1285, 1o. der. único.

ALQ. SALA, balcón amueblada, a caballero, Suipacha 252, piso 2o.

ALQ. HABITACION AMUEBL., CASA flia.; Defensa 119, 2o., depto. 4, ascen.

ALQ. LINDA PIEZA AMUEBL., ventana, ascensor, Victoria 977, p. 3

ALQUILO sala, amueblada, a matrimonio o caballero; Av. Mayo 1413, 2o

ALQUILO SALA CON MUEBLES EN 60 pesos; Victoria 1028.

ALQ. pieza amueblada a señor solo, con referencias, Montevideo 222.

ALQUILO SALA espaciosa amueblada, casa flia., Defensa 267.

ALQ. FAMILIA SALA O SALITA con o sin muebl., y pens., Moreno 2[illegible]

ALQUILANSE lindas piezas amuebladas, Av. de Mayo 890. v4

ALQ. HAB. CON O SIN MUEB., Belgrano 476, 2o., ascensor.

ALQUILO EN 35 $ PIEZA AMUEBLADA, otra chica 10, cocina, B. Mitre 1275.

ALQ. A SR. SOLO, habitación amueblada, casa de familia; Moreno 1796. v3

A 2, AMPLIAS SALAS y pensión, buena casa flia., Moreno 1288, piso 2o. v3

A 1 O 2 DOY PENSION, CASA FAMIlia, Cangallo 1636, 1er. piso. v3

ALQUILANSE 2 SALAS, ENTRADA INdep., c. o sin pens. Cangallo 1636, 1o. v3

AV. MAYO 847, 4o. PISO, pieza, pensión para 2, (no preguntar portero).

ALQUILASE HERMOSA sala amueblada, Independencia 1520.

ALQUILO PIEZA BIEN AMUEBL. hay teléfono, 50 $ Paraná 358, p. 3, d. 1.

ALQUILASE PIEZA a la calle, con o sin muebles, Chacabuco 129, 1o. izq.

ALQ. PIEZA AMUEBL. a la calle, 10 $, matrimonio o señores, Moreno 30[illegible]

ALQUILO PIEZA AMUEBLADA CON ventana a caballero, Sarmiento 1135.

ALQUILASE UNA PIEZA AMUEB. con pensión flia., Sarandí 484. v4

ALQ. BARATA pieza calle, amueblada, empleado, Cangallo 1252, 4o. dcha.

ALQUILO PIEZA con muebles a señor solo, 30 $, Uriburu 1811. v4

ALQUILO PIEZA, SALA amueblada, pensión, casa flia., Salta 211.

ALQ. SALA AMUEBLADA, pensión, matrim. o caball., Sarmiento 1312, 1o.

ALQUILASE COMEDOR Y PIEZA amueblado, B. Mitre 2061. v4

ALQUILO SALA BIEN AMUEBLADA, 1er. piso, a caballero; Lavalle 1131.

ALQUILO SALA AMUEBL., BUENA pensión, uno 85 $, dos 150, Moreno 711.

ALQ. PIEZA AMUEBL., pensión, baño, tel., 65 $; Pueyrredón 591.

ALQUILASE sala amuebl., con pensión, único, flia., Esmeralda 479, 1o. piso.

ALQ. PIEZA amuebl., con pensión 70 $ o pensión sola; Sarandí 463, familia.

ALQ. a matrimonio linda sala amuebl. y pensión familia, Av. de Mayo 715, 3o.

ALQ. PIECITA amuebl. hombre solo, $ 22, no hay papel, Victoria 1856.

A MAYORES ALQ. ESPL. PIEZA amueb. c. balcón, Bmé. Mitre 1515, 2o. v4

ALQUILASE PIEZA AMUEBLADA a caballero en familia, B. Irigoyen 1019. v3

ALQUILASE PIEZA AMUEBLADA PAra 2 caballeros, Urquiza 250. v3

ALQUILO ANTESALA amueblada, con luz, en familia, B. Mitre 2118. v3

ALQUILO a caballeros pieza amueblada, en familia, Montevideo 335. v4

ALQUILO PIEZA amueblada a hombre solo, empleado, 25 $, Uruguay 74.

ALQUILO PIEZA amueblada a caballero, casa familia; Ayacucho 932. v4

ALQ. SALA AMUB. O piezas con pensión, p. módico; Rivadavia 1063.

A 26, 30 $. PELLEGRINI 622, buena pza. amueb., hombre solo, casa [illegible]

A PENSION Y PIEZA EN FAMILIA vasca, Paraná 358, 5o. izq.

ALQUILO PIEZA AMUEBLADA 2 SEñores, Suipacha 181, piso 1o., dcha.

A MATRIM. disting. alq. pza. bien amueb. c. buena pensión, Libertad 265. v3

A CABALLERO SE DA PENSION FAmilia, Cangallo 948. v4

A UN CABALLERO pensión y pieza 45 $, flia., B. de Irigoyen 118, p. 1o.

A 1O. PIEZ amueblada para caballero solo; Sarmiento 2591, familia.

ALQUILO piezas a la calle, lujosamente amuebladas, S. Martín 595. v3

ALQUILO PIEZA AMUEBLADA A CAballero solo, Sadi Carnot 456. v3

ALQUILASE HERMOSA ANTESALA CON o sin muebles, a señor solo, Andes 243. v3

ALQUILO pieza amueblada clara y vent., 30 $ a señor solo, San José 450. v3

ALQUILO LINDA PIEZA AMUEBLADA, a mat. casa familia, Chacabuco 1158. v3

ALQ. PIEZA AMUEB. A 1 O 2 CABAlleros, Av. de Mayo 1168, a 30. v3

A SEÑOR serio pieza amueblada, casa corta familia, 30 $; Rivadavia 3384. v3

ALQ. PIEZA y pensión, matrimonio o caballeros, B. de Irigoyen 1328. v3

ALQUILANSE PIEZAS con muebles, luz, 25 $, casa flia., Cochabamba 948. v3

ALQUILASE PIEZA AMUEBLADA PAra caballero, Azcuénaga 832. v3

ALQUILASE PIEZA CON MUEBLES, balcón a la calle, Charcas 2188. v3

ALQUILASE SALA, PIEZAS AMUEBLAdas, Corrientes 1587, piso 1o., derecha. v3

ALQ. pieza interna con ventana, bien amueblada, con pensión, confort, teléfono, Sarmiento 1352, 1o. v3

ALQ. HABITACION CON O SIN MUEbles a señor, Pozos 712. v3

ALQUILASE PIEZA AMUEBLADA, 38 $, Avenida de Mayo 715.

ALQ. PIEZA AMUEBL., baño, teléf., ascensor, Tucumán 900, dto. 15. v3

ALQUILASE SALA CON 2 BALCONES, amueblada, en casa moderna, corta familia, México 147, 5o., dep. E. v4

ALQUILASE AV. DE MAYO 1239, DEP. B., piso 1o., pieza amueblada, piecita amuebl., 25 $. v3

A MATRIMONIO serio, sala, pensión, [illegible], teléfono; [illegible] v3

ALQUILA FAMILIA RESPETABLE pieza amueblada con pensión, Corrientes 982. v3

ALQUILO central hermosa sala amueblada, amplia con todo confort, con pensión; Callao 292, 2o. piso. v4

ALQUILASE AMUEBLADO COMEDOR único inquilino, a una cuadra de la est. Congreso del subterráneo, Llavallol 11.

ALQ. PZA. AMUEBLADA Y PENSION a caballeros o matrimonio, 75 $, Río Bamba 264. v3

ALQUILO PIEZA, PENSION, con o sin muebles, precios módicos, Talcahuano 123. v3

ALQ. COMEDOR y 2 piezas, con o sin muebles, juntas o separadas, Azcuénaga 178. v1

ALQUILO SALA Y PIEZA AMUEBLAD. señor, teléf., precios módicos, Corrientes 1375.

ALQUILO 2 piezas y 1 chica amuebladas, a 2 señoras decentes, un inq., Humberto 1 2482.

ALQUILANSE DOS PIEZAS GRANDES, amuebladas, con pens. a la calle, Charcas 1998. v5

A MUY espléndida habit. con muebles, alq. a personas serias, Rivadavia [illegible]

ALQUILO SALA y pieza amueblada con o sin pensión, casa seria, U. T., Paraná 1079. v5

ALQUILASE SALITA y [illegible] con o sin muebles, independiente, balcones frente Congreso, Rivadavia 17[illegible]

ALQUILASE pieza sin muebles con pensión, a matrimonio, único, Lavalle 1562, depto. H. v4

A SEÑOR SOLO ALQUILASE HABITAción amueb. 35 $, Esmeralda 264, piso 2o.

ALQUILASE SALA AMUEBLADA con 2 balcones, con o sin pensión confort, casa baja, Viamonte 1342.

ALQUILO SALA BIEN AMUEBLADA, todo confort, Esmeralda 583, 1er. piso, dcha.

ALQUILASE LINDA PIEZA AMUEBLAda, por 30 $, a hombre solo, Sarmiento 1039. v5

ALQ. REGIO DORMITORIO AMUEB. A la calle o interior, indep., Andes 434, 1er. p. 1o. v5

ALQUILO SALA Y PIEZAS AMUEBLAdas, con pensión, precio módico, Sarmiento 13[illegible] v5

ALQ. SEÑORA ITALIANA ESPLENDIDA pza. amueb. independiente, todo confort, Talcahuano 353, 2o. p.

ALQUILASE PIEZA CON PENSION, EN familia, con o sin muebles, Belgrano 2321.

ALQ. SALITA AMUEBLADA, a caballero, entrada independiente, c. flia., Alsina 3656.

ALQ. PIEZA AMUEBLADA a 1 ó 2 caballeros, casa tranquila, Charcas 2910, dep. 16. v2

ALQ. SALA REGIA, AMUEBL., confort, lujo, indep., U. T., otra pieza a señor solo, de 40 a 60 $, Moreno 1160. v4

HABITACIONES AMUEBLADAS CON O SIN PENSION

ALQUILASE PIEZA CON PENSION, único inquilino, todas comodidades, Chile 1089. v2

ALQUILASE 1 o 2 CABALLEROS, solos pieza amuebl. casa familia, Bolívar núm. 545. v4

ALQUILASE PIEZA AMUEBLADA, PAra hombre o señora sola, Viamonte número 2342. v3

ALQUILO SALA AMUEBLADA, CON pensión, buenas comodidades, Victoria 1066. v5

ALQUILASE PIEZA AMUEBLADA A hombre solo, casa familia, Chacabuco 178. v5

ALQUILER MODERADO, SALAS y piecitas, con o sin pensión, Av. Mayo 1077.

ALQUILASE PIEZA AMUEB., VENT., luz eléct., ascensor, con 2 camas para hombres solos 35 pesos; Corrientes 1[illegible], piso 3o. Arriba del Cine Smart.

ALQUILO PIEZA CHICHE, AMUEBLAda, a caballero solo, señora o señorita serios empleados, único inquilino, referencias mutuas, 50 $, Carlos Pellegrini 1220. v3

A SEÑOR DISTINGUIDO HABITUADO a vivir bien, alquílase dormitorio regiamente amueblado, Chile 910, 4o. izq. No preguntar al portero.

ALQUILASE HERMOSA PIEZA AMUEblada y pensión inmejorable, tiene baño contiguo, balcones y teléfono, en casa regia de familia, Boruti 2485 y Pueyrredón.

ALQUILANSE ESPLENDIDA SALA Y antesala, juntas o separadas, con pensión en casa de familia; espléndido salón; Pueyrredón 1317, 1er. piso, Dto. E. v3

ALQUILO DOS SALAS BIEN amuebladas, con pensión y comodidades, a matrimonio o personas mayores, teléfono, Av. de Mayo 1120, 2do. v3

BUENA PENSION A 2 CABALLEROS, México 990, 2o., derecha.

COMEDOR con o sin muebl. y pensión módica, familia; Paraguay 19[illegible]

EN CASA PARTICULAR ALQUILO UNA pieza lujosamente amueblada, para matrimonio o 2 personas, Sarmiento 1848.

EN CASA MODERNA sala, pieza, con o sin pensión, familia, Alsina 11[illegible], 1er. piso, depto. 2. v4

FAMILIA ITALIANA ALQUILA UNA pieza, amueblada, tel., Junín 161.

FAMILIA ALQUILA PIEZA amueblada con o sin pens., Talcahuano 36[illegible]

FAMILIA DA PENSION, con o sin pieza, a caballeros, Perú 142, 1er. [illegible]

FAMILIA ALQ. pieza c. ventana, para 1 a uno o dos señores, Pasco 66, dep.

HABITACION CON MUEBLES se alquila a hombre solo, B. Mitre 1236.

HERMOSA pieza amueblada, alquilo, único inquilino; Lavalle 1673, dep. 1. v3

HABITACION AMUEBLADA, A SEñor solo, alquilo, Victoria 679, 4o.

HERMOSAS salas y piezas con pensión italiana, baño caliente, alq. [illegible] T. 1086, Av.

LINDO COMEDOR amueblado, se alquila, en casa mod., de familia, Del Carmen 150, altura Viamonte 1630.

PIEZA CON O SIN MUEBLES A PERsona sola, Alsina 730, dep. 8.

PARA MATRIMONIO pieza amuebl., otra $ 30, casa familia; Maipú 882, bajos.

PIEZA bien amueblada, se alquila, Paraná 258, 4o. piso H., hay teléfono.

PENSION CON Y SIN pieza a 50, 60, 65 y 60, familia, Belgrano 2577.

PIEZA AMUEBL., CASA FLIA., RIVAdavia 2042, Dto. 2. v4

PIEZA amuebl., alq. hombre solo, ventana, baños, teléf., Libertad 286.

PENSION 35 $, CON SALA A MATRIM. 100, a caball. 55, Bmé. Mitre 688.

PENSION, sala amueblada matrimonio, 2 caballeros, desde $ 110, Venezuela 695. v3

PIEZA RICAMENTE amueblada, 35 $, a hombre solo, alquilo Venezuela 1624. v.

PENSION doy a caballeros; hay lindas piezas amuebladas y teléfono, Perú 567.

PIEZA AMUEBLADA, confort y pensión, en flia., se alquila, Rincón 168. v.

PENSION FAMILIAR, CON O SIN PIEzas, precios mód. 25 de Mayo 42, 2o. v4

PIEZA A LA CALLE AMUEBLADA para hombre solo, Ecuador 1419. v3

PENSION, con o sin pieza, teléfono y comodidad, Moreno 552. v3

PENSION SERIA, PIEZAS, SALA, ANTEsala, sin muebles, Sgo. del Estero 351. v4

PIEZA AMUEBLADA SE ALQUILA, señorita o matr., Perú 358, dep. D. v3

PENSION Y PIEZA CONFORT, A CABAlleros o matrimonio, Lavalle 1069, primer piso. v3

PENSION, SALA AMUEB., PARA MAtrimonio o compañeros, 110 $, Lima 341.

PENSION BUENA PARA UNA O DOS personas, con pieza, Sarmiento 1262, piso 1o. v4

PIEZA AMUEBL., pensión, alquila familia a matrimonio o dos; San Martín 72. v1

PIEZAS AMUEBLADAS, CON BALCON a la calle, en familia, se alquilan a matrimonio o caballeros, Piedras 380.

PIEZA AMUEBLADA alq. casa, corta familia, decente y tranquila, Córdoba 1381.

PRECIOSO dormitorio muy bien AMUEblado, alq. a matrimonio, pensión esmerada, Belgrano 438, 4o. izq.

SE ALQUILA UNA PIEZA AMUEBLAda, a persona sola, Uruguay 713.

SALA y pieza amuebl. alq. a matrimonio o 2 pers. c. pens., mód., Bolívar 331, p. 2.

SE DA PENSION CON PIEZA, EN FAmilia, Esmeralda 329, 2o. piso.

SEÑORA italiana, daría pensión a uno o dos caballeros, Maipú 30. v4

SE ALQUILA pieza con o sin muebles y piecita, Corrientes 1977. v1

SE ALQUILA SALA amuebl. y piezas sin muebles, Corrientes 1387, 2o. der. v3

SE ALQUILA PIEZA CON pensión familiar, baño, tel., Sarmiento 971, 1o. A. v4

SE ALQUILA hermosa sala amueblada, Sarmiento 1738. v3

SALA AMPLIA, amueblada, independiente, único alquilo; Salta 1330. v1

SE ALQUILA PIEZA amueblada, casa baja, [illegible], Ayacucho 335.

SE ALQUILAN piezas amuebladas, baratas, Rioja 246.

SE ALQUILA PIECITA AMUEBLADA A hombre solo, Pje. La Piedad 15, d. 1. v2

SE ALQUILAN ESCRITORIOS A 30 metros de los Tribunales, Lavalle 1282, frente a la plaza, precio módico. v6f.

SALA AMUEBLADA CON PENSION, para matrimonio, teléf., baño, Cangallo 1262, piso 1o., No. 2. v4

SE ALQUILA ESPLENDIDA SALA Y 2 piezas amuebladas con pensión, Chacabuco 140. v3

SE ALQUILAN SALAS A LA CALLE, amuebladas para matrimonio o caballeros, Esmeralda 517. v3

SE ALQUILA PIEZA amueblada con o sin pensión, hombres solos, Sarmiento 648. v4

SE ALQUILAN SALA, ANTESALA y piezas, con o sin muebles, pensión, teléfono y baño, en flia., Corrientes 910.

SE ALQUILA UNA pieza amueblada con ventana a la calle, casa francesa, Rodríguez Peña 567. v4

SE ALQUILA pieza amueblada a uno o dos señores, casa de familia, Alsina 2656.

VICENTE LOPEZ CERCA EL RIO, HAbitación, con pensión, a señora, se alquila, por carta a Z. [illegible] 2211.

ESCUELAS, INSTITUTOS Y ACADEMIAS

ACADEMIA SUPERIOR DE COMERCIO [illegible] v17

AMBOS SEXOS, ESCRIBIR A MAQ. [illegible] v8

AC. CENTRAL LAT., [illegible], matemát., etc., [illegible] 152.

AÑOS NACIONAL, [illegible] rapidísima latín, Chacabuco [illegible]

A CURSOS RAPIDOS, [illegible], taquigrafía, cuentas, [illegible] idiomas, teneduría, prof. C. Dobal, Chacabuco 168.

ACAD. Bernardi, [illegible], premiada Minist. Instru. [illegible] y 20 premios de concursos, [illegible] de mayor valor en la A. del Sur, [illegible] 2606. v1f.

A LA FACULTAD DE MEDICINA, prepara el colegio "Mariano Moreno", calle Córdoba 2331. Honorarios después de apr. examen. v6

ACADEMIA "HELIOS" CENTRAL: Corrientes 1980. Sucursal Corrientes 3735 y Rivadavia 6838. Ingresos a años del Nacional, Comercial, Liceo Naval, Indust. v3

ACADEMIA BERLITZ, CALLAO 284, preparamos castellano, francés, inglés, alemán, italiano, historia, geografía, aritmética, álgebra, geometría, física, química, ciencias y contabilidad, [illegible] y ingresos. v3

A 10 $ MENSUALES EN LA ACADEMIA Mercantil Pagano (incorporada), se dictan lecciones diarias de teneduría de libros a oro y papel, cálculos mercantiles, aritmética, álgebra, inglés, francés, castellano, caligrafía, etc. Clases diurnas y nocturnas, Uruguay 228, U. T. 543, Lib. v2m

ACADEMIA SUPERIOR DE COMERCIO "Helios", Central: Corrientes 1980. Sucursales: Corrientes 3735 y Rivadavia 6838. Preparación "Contadores", "Tenedores de Libros", cajeras, taquigrafía, máquina. Clases para señoritas. Curso por correspondencia al interior. Otorga diplomas. Director: A. Heller, contador público nacional, autor de las obras Método Heller. v3

ACADEMIA "CAMPOS" MILITAR Y NAVAL. Profesores ex-oficiales Ejército, Marina; Dr. Victorino Campos. Preparación para ingreso Colegio Militar y Naval, sin años Nacional. Pueden matricularse, Arenales 1140. v5

AL INSTITUTO SUPERIOR DE CIENcias comerciales "Heller", Rivadavia 3412. El 3 de febrero se inaugurarán nuevos cursos abreviados, teóricos y prácticos para "Contadores", "Balanceadores", "Tenedores de Libros", "Cajeras", "Empleados". Cursos especiales por correspondencia al interior. Soliciten informes gratis al director: Isaac Heller, profesor, contador, balanceador público y autor de las renombradas obras sistema Heller, Rivadavia 3412.

INSTITUTOS Y ACADEMIAS

ACADEMIA MERCANTIL "PISONERO", Victoria 1406. Enseñanza rápida práctica e individual (día y noche) "Contadores", "Balanceadores", "Tenedores de Libros", empleados de Banco y comercio, caligrafía y máquina, etc. Expide diplomas; Informes al director. Recibe pupilos. v3

ASPIRANTES A "PERITO MERCANtil", "Idóneo", "Tenedor de Libros" y "Dependientes de Comercio", queda abierta en la "Academia Mercantil Pagano" (incorporada para todos los cursos a la E. S. de Comercio de la Nación) la matrícula para todos los cursos oficiales que se inaugurarán el 1o. de marzo próximo. Los interesados pueden inscribirse en la secretaría de la Academia todos los días hábiles de 8 a. m. a 10 p. m. Nótese que esta Academia es la única que ha llegado a expedir a sus alumnos títulos de "Perito Mercantil" y "Contador Público Nacional". Clases diurnas y nocturnas. Se reciben pupilos, medio y cuarto pupilos. Prospectos y programas gratis. Director Salvador V. Pagano, contador público nacional, autor del "Tratado Teórico-Práctico de Contabilidad y Teneduría de Libros" más completo de los publicados hasta la fecha, Uruguay 228, U. T. 543, Libertad. v2m

COLEGIO SARMIENTO Especial para pupilos, Monroe 2136, Belgrano. v8

CONSERVATORIO "PAGANINI", Corrientes 4626. Sin vacaciones. v5f.

CONSERVATORIO NACIONAL. DA clases gratis de piano, violín y canto, Rivadavia 2467, de 4 a 7. v3

CONSERVATORIO TONINI, CAPOCCI, Fornarini, Córdoba 710. Quedan abiertas las clases de violín, piano, a [illegible]. v4

COLEGIO ITALO-FRANCO ARGENTINO Cabildo y Republiquetas. [illegible] Pupilos 25 $. v4

COLEGIO "JEANNE D'ARC" VILLA Ballester, 30 minutos capital. Pupilos precios módicos, enseñanza primaria, secundaria comercial. v16feb

COLEGIO SARMIENTO, antiguo y acreditado, con soberbio edificio propio, especial para pupilos. Ens. primaria, secundaria e idiomas, S. Juan 1[illegible] v7

COLEGIO RIVADAVIA, Rivadavia 3351. Funcionan los 6 grados primarios y los años del Nacional y Comercio. Ingreso al Militar, Naval y Mecánicos. No hay vacaciones. Admite pupilos desde 40 $. v4

COLEGIO "C. CISNEROS" (INCORPOrado). Enseñanza primaria, secundaria, comercial. Suntuoso edificio, rodeado de jardines, 3,000 metros de terreno. Especial para pupilos. No hay vacaciones. Av. M. de Oca 745, teléfono U. T. 1231, Barracas. v1mo.

COLEGIO MODELO Sáenz Peña, chalet rodeado de jardines y 3 casas unidas. 16 prof., parque, museo, biógrafo instructivo, banda, etc. Pupilos 40 $. Grados, ingresos, nacional y teneduría. Reglamentos gratis, Rivadavia 7[illegible], U. T. 673, Flores. v3feb

COLEGIO CARLOS Ma. DE ALVEAR, INcorporado al Nacional, San [illegible], U. T. 2859 Lib. Preparación al Bachillerato, pudiendo rendirse dos años, 1 año. Ingreso al Nacional, para Escuela Normal, Comerc., Indust., Escuela Agron. y Veterinaria. Admite pupilos y externos desde 6 años. Ya funcionan las clases para aplazados de cualquier colegio de 1o. a 5o. año. Ingreso a las Facultades. Está instalado en el barrio más céntrico de la ciudad, con todo el confort moderno, en un edificio construido. A cada alumno se le admite si lo visita y consulta sus precios. v6

COLEGIO AMERICANO, SITUADO EN el hermoso suburbio de Flores. Se reciben pupilas, medio pupilas y externas. Cursos elementales en dos idiomas: castellano e inglés, curso comercial. Se emplean los últimos métodos, según los programas nacionales y norteamericanos. Se dan lecciones de labores en todos los grados elementales. Enseñanza musical. El edificio posee jardines espaciosos para el recreo y juegos de tennis y croquet, baños fríos y calientes. Se ejerce un cuidado especial para la salud de las alumnas y vigilancia por el aseo y buen orden de su ropa. Paseos con maestras. Todas las maestras tituladas. Las directoras diplomadas de las universidades principales de los Estados Unidos. Las clases comenzarán el 5 de marzo. Para más datos comunicarse con la directora, Camacuá 282, Flores. B. A.

COLEGIO INSTITUTO FEMINA, CALLAO 506. Internas, medio internas y externas. El Instituto Fémina ocupa seis propiedades contiguas y próximamente efectuará grandes ensanches. Paños fríos y calientes. Grandes patios. Clases desde el 5 de marzo.

UNICO INSTITUTO LAICO incorporado a las Escuelas Normales. A 1o., 2o. y 3er. año normal, se halla abierta la inscripción desde el 1o. de febrero, para ocupar las pocas vacantes disponibles.

UNICO INCORPORADO AL LICEO NACIONAL DE SEÑORITAS. Abierta la inscripción desde 1o. hasta 5o. años. Las niñas pueden hacer dos o más años en uno. Los exámenes se rinden en el mismo colegio.

TAMBIEN INCORPORADO al Consejo Nacional de Educación para 1o. hasta 6o. grados primarios. Curso de religión (gratuito) para las niñas cuyos padres lo soliciten.

EN BREVE INCORPORADO a la Escuela Nacional de Comercio y a la Academia Nacional de Bellas Artes.

CURSOS ESPECIALES O DE ADORNO. En estos cursos el único establecimiento, entre sus similares, cuyo título es medianamente válido, pues es el único instituto incorporado en casi todas sus ramas y que no lo está en todas por no haber incorporación posible en algunas de ellas. Lo primero que debe mirar una niña antes de inscribirse en un curso, es la seriedad de la casa donde va a ingresar, y qué título se le otorgará, qué validez tendrá. Si se desea seguir un curso como vía recreativa con más razón mirará en qué casa entra y qué clase de profesoras estarán en contacto con ella. Estos cursos son los siguientes: Francés (Alianza Francesa), 3 horas diarias de clase por cada curso, inglés, italiano, castellano; taquigrafía, caligrafía (curso especial para señoras y señoritas mayores); declamación, danzas de salón y fantasía, canto, repujado en cuero y metales pirograbado, escultura en asta y marfil, grabado en vidrios, esmalte, miniaturas, pintura a pluma, dibujo y pintura (según programa de la A. N. de Bellas Artes), bordados, encajes, tejidos, etc. Corte y confección de vestidos y corsés, especialidad en lencería, piano, violín y solfeo, armonía. Prospectos y reglamentos gratis. —Nota: Prolongando el veraneo, han quedado en años anteriores, muchas familias sin vacantes en el Instituto, para sus niñas, y para evitar las aglomeraciones de último momento, la dirección ha resuelto aceptar inscripciones por correspondencia, previo envío de los documentos necesarios. v3

ESCUELA DE BAILE V. DARAGO, dipl. Callao 341. Suc. en Mar del Plata. v10

ESCUELA DE BAILE Director: D. Mavrangelo, dipl. París. Callao 157. v5

ESCUELA DE BAILE, CANGALLO 1570. Enrique Holst, primer profesor argentino. v4f

ESCUELA de canto y bailes modernos. Ninguna que mejor y más pronto y barato enseñe. Por [illegible] hora 2 $; Victoria 1711, U. T. [illegible] v1

ESCUELA DE BAILES MODERNOS, Carnaval de 1919. Enseñanza garantida en 8 lecciones, One-Step, Fox-Trot, Hesitation Tango. [illegible] Viamonte 66[illegible] v7

ESCUELA DE BAILES, CALLAO 182. Clases día y noche de cualquier baile. Ventiladores en los salones, está abierta la inscripción de alumnos que desean tomar parte en los grandes premios de tango que dará ésta para los carnavales. v4f.

ESCUELA DE BAILES DE SALON: DIrector J. C. Herrera, primer profesor argentino, diplomado, con un alto exponente de profesoras. Profesor del Plaza Hotel, sucursal en Mar del Plata, Bmé. Mitre 1282, U. T. 5830, Libertad. v4feb

PROFESORADO EN GENERAL

ALGEBRA, TRIGONOM., FISICA quím., latín, materias, ingreso Nac., Normal, Militar, Olazábal 2840.

A SEÑORITAS para tenedoras de libros, cajeras, empleadas, preparo. Rivadavia 3412.

APLAZADOS Y LIBRES: REPASOS EN todas las materias, por catedráticos especialistas, para los próximos exámenes (23 años de éxito). Soliciten informes y prospectos, 3582 Bmé. Mitre 3582, U. T. 6278, Mitre. v3

ARITMETICA, álgebra, geometría, trigonometría, cosmografía, química, física, ciencias naturales, filosofía, psicología, literatura, historia, latín, inglés, francés, castellano, etc. Preparación sólida por catedráticos nacionales, Corrientes 2778.

APLAZADOS NACIONAL, COMERCIAL, Industrial, Naval y Militar. Cuerpo de profesores especialistas en cada materia, ofrecen una verdadera garantía a los padres de familia que deseen dar una sólida preparación a sus hijos. Ing. civil P. C. Parodi, Sarmiento 1679; U. T. 6838, Lib. v4

APLAZADOS, REPASOS E INGRESOS. Clases de arit., álg., geometría, trigonometría, cosmografía, física, química, zoología, botánica, anat., fisiología e higiene, mineralogía, geografía, castellano, inglés, francés, italiano, latín, historia, geografía, inst. cívica, literatura, psicología, lógica y dibujo, Sarmiento 665. Consulte precios. v1

BACHILLERATO por términos en menos de 2 años. G. M., Alberdi 231. v6

BACHILLERATO RAPIDO 1 Y 2 años, abonando desp., Independencia 1674. v10

BACHILLERATO RAPIDISIMO, ECONOmico, éxito garantido, Florida 705. v2

BACHILLERATO, PREPARACION rápida, teoría y latín, por profesores del Nacional, Exito probado; Rivadavia 1367. v3

BACHILLERATO EN 2 AÑOS. EXITO seguro, con contrato, Baldassare, Brasil 1363. v1

BACHILLERATO nocturno gratuito, curso esp. en 2 años y por correspondencia, Córdoba 2331. v4

BACHILLERATO, inscribiéndose AHORA darán 1o. y 2o. término dic. 1919, 3er. tér. y tít. bachiller mar. 1920, Florida 705. v5

BACHILLERATO diurno y nocturno, con sulto mi sistema de enseñanza, Sáenz Peña 1640. v5

BAILES MODERNOS, TANGOS, ONEstep, fox-trot, maxixe, enseñanza rápida, dirigida por profesora; Gral. Hornos 760, U. T. 2359, B. Orden. v6

CALIGRAFIA, contabilidad, ortografía, enseña 1. P., calígrafo nac., Acoyte 1[illegible] v4

CALIGRAFIA Y ORTOGRAFIA, UNICAS materias que dicta Margarit, Libertad 251.

CALIGRAFIA Y ORTOGRAFIA: ¿QUIERE tener Vd. una letra clara y corrida? ¿Quiere escribir sin faltas de ortografía? Verlome [illegible], San José 150. v1

CALIGRAF. MARGARIT, Libertad 251. Reforma letra y enseña: inglesa, comercial y en cuarenta, ronda, gótica, bastarda, etc. Certificados ex alumnos a disp.

CALIGRAFIA en general y reforma de letra enseña Cuéllar, autor de diversos métodos de escritura, adoptados por escuelas normales y comerciales, Moreno 564. v8

DIBUJO, pintura, enseño, aplazados preparo rápido, Belgrano 2786. v1

FLORIDA 211, LECCIONES, Nacional, pintura, escult., idiomas, dec., cinema. v7

FRANCES, materias del Nac. e ingresos por profesor parisiense, Callao 762. v5

FRANCES POR PROFESORA FRANCEsa, diplomada, Av. de Mayo 505, 3o. v12

FRANCES — Prof. Univers. París, da lecciones, 10 $ mens., Corrientes 2778.

FRANCES, PROFESORA PARISIENSE, diplomada, gramática, conversación, a A. M., Victoria 1066. v9

FRANCES POR PROFESOR FRANCES, gramática y conversación, Libertad 251, Margarit, método inmejorable.

FRANCES E INGLES, PROFESOR acreditado, enseñanza rápida y econ., Córdoba 2334.

FRANCES, profesor parisiense, a dom., mét. Berlitz y gram., ingreso Facultad Derecho, Alberto, Talcahuano 1241, departamento E. v5

GUITARRA, profesor diplomado por eminente europeo; Varela 289, Flores. v5

GUITARRA: profesor Leloup, lecciones a domicilio y en B. de Irigoyen 793, U. T. 7763, Libertad. v10

GUITARRA DE 6 Y 11 CUERDAS, prof. Emilio Bó, lecciones a domicilio y en B. de Irigoyen 940, U. T. 2585, B. O. v4

GUITARRA, VIOLIN, PIANO, enseño rápido, por nuevo sistema, a los tres meses tocarán piezas, voy a dom., calle Godoy Cruz 2615. v6

HIPNOTISMO, EDUCACION Y desarrollo de la voluntad, Prof. Juan Espinosa, autor de libros, hipnotista 18 años de práctica en consultorios médicos, Paraná 836. v6r

INGLES, FRANCES, ETC. APLAZADOS y libres, etc., 3582 Bmé. Mitre 3582. v3

INGLES, francés, italiano español, lecciones a domicilio, Cangallo 1743. v17f

INGLES — PROF. de Londres, enseña, Método fácil, 10 $, Corrientes 2778.

INGLES, CONVERSACION, EXAM., $ 10 mes, Av. de Mayo 665, 3o. v12

INGLES, prof. Frank enseña rápido de noche, en S. Juan 1543, mes 5 $. v3f.

INGLES POR PROFESORA, preparación especial; Libertad 443, bajos. v4

INGLES, ENSEÑANZA COMPLETA, Libertad 443, bajos. v4

INGLES, PROFESORA DE LONDRES, $ 10 clases, gram., conv., domicilio, módico, Viamonte 1469, dep. 20. v3

INGLES, ex profesora Berlitz, sistema rápido, convers., comercial, exámenes, clases noct., precio mód., Av. Mayo 715. v5

INGLES, PROF. FINCH, enseña AMBOS sexos, clas. $ 5 mes, Humberto 1 1443, dep. E. v4f.

LATIN, MATEMATICAS, profesor da lecciones a domicilio, Matheu 937. v11

MAQUINAS ESCRIBIR 3 $ MES, SE dan idiomas, Av. de Mayo 665, 3o. v12

MAQUINAS ESCRIBIR, todos los sistemas, enseño a 3 $, San Juan 2857. v7

MATEMATICAS, física, química, Nacional, Facultad, Normal y Liceo de señoritas, García Muñoz, Alberti 231. v6

MAQUINAS escribir todo sistema $ 3, Av. de Mayo 1180, Belgrano 2856, Perú 1165.

MAESTRA normal nacional y francés, prepara alumnas, Avellaneda 3031, Flores. v3

MAESTRA DE PIANO Y SOLFEO, da lecciones, precio módico, Güemes número 4052. v4

MAESTRA DE ESCUELA DA LECCIOnes a domicilio, L. S., Amenábar 2611, Belgrano. v3

MANICURO, PEDICURO Y MASAJES, enseña academia norteamericana, Maipú 416, antes Suipacha 428. v12

MAQS. ESCRIBIR, AL DICTADO, forma fácil la cual se acorta el estudio, corrijo ortografía y adquiere increíble ligereza, $ 3 y 5 mes, C. Letra, Libertad 251.

PIANO, violín y solfeo, enseño, por profesor, 6 y 8 $; San José 1131. v7

PROFESORA superior de piano, da lecciones a domicilio, Carlos Calvo 1867. v3

PROFESORA piano y solfeo da lecciones en casa y a domicilio, España 315. v8

PIANO y solfeo 5 $ mes, profesora, Talcahuano 58, dep. A. v6

PROFESORA francés, inglés, alem. Prep. exam., a dom., Santa Fe 1533, 7o. v1af.

PROFESORA piano, medalla de oro, 10 $ domic., Talcahuano 58, dep. A. v1

PROFESOR DEL Nacional prepara a todos grados y años. Precio módico, Lavalle 900, 2o. piso, U. T. 4961 Lib. v5

PROFESORA da lecciones de enseñanza primaria, labores, pintura, francés, etc., [illegible] 5419, U. T. 4922, Mitre.

PIANO y guitarra 8 $ dan rápido a tocar piezas profesoras serias, Antonini, Alsina 186, a señoritas solamente. v3

PROFESORA SUPERIOR DE PIANO Y solfeo, Conservatorio Williams, Directora, Defensa 916. v5

PROFESORA DE francés, diplomada, pronunciación perfecta, da lecciones en casa y a domicilio, M. [illegible], San Juan 2349, 2o. piso. v11

POR 6 $ ENSEÑO en 3 meses a señoritas y caballeros, piano, violín, guitarra, mandolín, band., acordeón, flauta, armonio, Armonio 1818. v5

POR 4 $ PIANO, violín, mandol, guitarra, solfeo, aficionados, a precios con po, piano a domicilio [illegible] profesora superior y profesor, Armenio 1546. v3

POR $ 5 ENSEÑO EN 3 MESES, MEtodo moderno a señoritas y caballeros, piano, violín, mandolina, bandurria, guitarra, acordeón, bandoneón, flauta, clarinete, solfeo, a domicilio, [illegible] México [illegible]

SE DAN LECCIONES DE INGLES, TAquigrafía, caligrafía y ortografía, 4 $ mensuales. Particular [illegible] [illegible] o personal, J. [illegible] v1

TELEGRAFIA RADIO [illegible], HAY lecciones, Bocayuva [illegible] Victoria 4[illegible]

TAQUIGRAFIA parlamentaria y comercial, Bolívar 1[illegible] [illegible]

TAQUIGRAFIA, ENSEÑO POBRES GRAtis, Victoria 401.

TELEGRAFIA, RADIOTELEGRAFIA, taquigr., contab., [illegible] Florida 50, [illegible]

TELEGRAFIA MORSE A OIDO ENSEño en 3 meses. Clases cualq. hora 4 profesores, Bolívar 1556. v11

TAQUIGRAFIA PITMAN enseña BREVE C. Letra, Libertad [illegible] método inmejorable, [illegible]

TAQUIGRAFIA, contab., arit., ort., 10 $, máquinas [illegible], enseñanza sólida, [illegible]

TELEGRAFIA MORSE A OIDO Y [illegible], profesor técnico [illegible] a cualquier hora, [illegible]

TAQUIGRAFIA PITMAN PARODY Reformada, Av. de [illegible], Belgrano, Perú 1465.

TAQUIGRAFIA PITMAN reformada [illegible] grafía a oído, [illegible] Moreno 925. v7

TAQUIGRAFIA PITMAN GRATUITA un vo próximo [illegible] arit., teneduría, dibujo [illegible], caligr., correspondencia, $ 5 mens. [illegible] contrato 829, Coop. [illegible] Misiones 420, Once. [illegible] taquigrafía por correspondencia, Solicitar folletos. v8

A [illegible] TENED., MAQ., CALIG., TODO [illegible], San Juan 1543. v1f

A [illegible] escribir, cuentas, ca[illegible], San Juan 1543. v6

AMBOS SEXOS, MAQUINAS DE ESCRIBIR [illegible] Mitre 3582. v3

APLAZADOS Y LIBRES, SOLICITEN [illegible] Mitre 3582. v3

A $ 5 MES MAQ. [illegible] escribir y con [illegible] resp., enseño [illegible] 925, altos. v1

A S. Juan 1792, 1 [illegible] aritm., etc. 10 $, máq. 3 $, [illegible] diplomas. v8

A $ 19 INGRESO [illegible] ARTERAS, CONTAbilidad, prepar. [illegible] Mitre 3508. v7

AGRONOMIA, [illegible] ingreso a baches, [illegible] Alberti 231. v3

A TENEDORES [illegible] y empleados, pr. [illegible] día [illegible] Rivadavia 3412.

A $ 10 INGRESO [illegible] ESCUELA Parteras, [illegible] Sarmiento 1623. v3

A $ 5, MAQ. [illegible] INGLES fran[illegible], preparo, Bo[illegible] 3508. v4

A CLASES de [illegible] francés enseño rápido, Sáenz Peña [illegible]

A OBREROS [illegible] individualmente, operaciones, [illegible] escribir, Sáenz Peña 1640.

A $ [illegible] piano [illegible], solfeo y francés, [illegible] grado Normal. Profesora, [illegible] Dto. 11. v5

A PD. 3 $ Ma[illegible], [illegible] GUIT., pint., [illegible] francés, máq., etc., Bmé. [illegible]

A $ 10 MAT. [illegible] QUIM., ITAL., [illegible] ingreso Nac., Nacional, [illegible] 1671.

A V. DE MAYO [illegible] Belgrano 2896, Perú [illegible] caligrafía, ortografía. v4

A RITMETICA, álgebra, geometría, trigonometría, física, etc., por carta o personal, [illegible] Avi6, profesor de matemáticas, [illegible] Mayo 733. v4

A $ 2 mes, idiomas, piano, canto, violín, guit., dib., pint., [illegible] conf., sombreros, labores, [illegible] caligr., etc., tened., repuj., [illegible] Suipacha 170.

A CONTADORES [illegible] DE LIBROS, Cajeras, etc. Enseñanza individual 10 $. Diplomas en [illegible]. Cursos especiales por correo, C. [illegible], Baldassare, Brasil 1363. v3

APLAZADOS Y LIBRES, LOS ULTIMOS repasos para [illegible] del Nacional e ingreso Facultades [illegible] el 1o. de febrero. Brillantes [illegible] Pidan con tiempo. Bmé. Mitre 1876. v4f

ASPIRANTES AL DIPLOMA DE CONtador público, tenedor de libros, balanceador, etc. Preparación individual en breve tiempo, $ 1[illegible] Infórmese 3582 Bmé. Mitre 3582. v3

A 10 $ AL MES, [illegible] clases diarias, teneduría a oro y papel, contabilidad, aritmética, correspondencia comercial, caligrafía, Rivadavia 2475, C. Pagano. v8

PROFESIONALES PEDIDOS

AYUDANTA aprendiza para farmacia en el campo a 3 horas de la capital, tratar de 9 a 11; Perú 731, piso 1o., C.

CORRESPONSAL competente francés castellano se necesita, ocurrir con referencias, calle Esmeralda 899. v3f.

CADETE 1o. se precisa para tocar [illegible] y visita, California 1166, salir a la [illegible]

DACTILOGRAFA y estenógrafa práctica en correspondencia comercial se necesita, Sarmiento 320, 3er. piso, escrit. 34, de [illegible]

CURSOS EN FARMACIA PREPARO. Próximamente, 5 de febrero se abren los cursos y único Instituto de esta índole, R. Peña 1610, antes Brasil 1508. v5

MAESTRO DE BANDA todos instrumentos, [illegible] C. Calvo 768.

SE NECESITA HOMBRE O SEÑORITA que sepa inglés y francés, para hacer correspondencia por algunas horas diarias, dirigirse por carta, Casilla Correo 115. v3

TENEDOR de libros serio, con referencias, se necesita, que hable varios idiomas, Viamonte 1261, de 12 a 1. v4

TENEDOR DE LIBROS competente, se necesita para la casa importadora Gallo Galli e hijo; Lavalle 1170; dirigirse por carta solamente, dando informes, nacionalidad.

PROFESIONALES OFRECIDOS

A PRECIOS MODICOS EJECUTO obras, casas, refacciones por administración o contrato, planos, dirección y trámites M. P., Patagones 2696. v4

BALANCES, APERTURA DE LIBROS y liquidación, arreglo de libros mal llevados y atrasados, se encarga contador experto, por carta Pueyrredón 652, depto. 3. v3

CONTADOR con conocimientos de inglés se ofrece, F. Bernardo, Victoria 947. v5

CASAS Y OBRAS se realizan por administración; planos Federico Lacroze. v3

CASAS, CONSTRUC. Y REPARAcionales, mensualidades, Yerbal 2582, U. T. 161, Flores. v3

CONTADOR DIPLOMADO, con gran práctica, se ofrece, ciudad o campaña, S. French 2927. v11

DEPENDIENTE 2o. de farmacia, práctico y recomendado, se ofrece para la ciudad o campo, C. C., P. de Julio 976. v3

DEPENDIENTE idóneo de farmacia con años de buena práctica en mostrador y laboratorio, se ofrece para la campaña, dirigirse al interesado, M. Escalera, [illegible] v7

ENFERMERA Maternidad, curaciones rápidas, [illegible] Andes 217, U. T. 342. v1m

FARMACEUTICO diplomado ofrece [illegible] $ 80, Maipú 25. v1

JOVEN REDACTOR, dactil., correspondencia y conocimientos generales, recomendado, se ofrece [illegible] $, Soler 4724, Sr. Aguirre. v1

JOVEN BACHILLER, TEN. DE LIBROS, vasta preparación comercial, se ofrece para la capital o interior, Guaminí 2105. v1

JOVEN conociendo inglés, francés, italiano, teneduría, taquigrafía, escrit. a máquina, busca empleo como corresponsal o auxiliar de tenedor de libros, con preferencia en casa importadora de casimires. No tiene pretensiones, R. J., calle Timbó 2277, Villa Devoto. v3

LA OFICINA JUDICIAL Adelanta todos los gastos para la tramitación de testamentarias y toda clase de asuntos judiciales, Talcahuano 612, escritorios 8 y 9. v15

MEDICO EXTRANJERO, DIPLOMADO Francia, aceptaría puesto compañía o pueblo campaña importante, S. O., C. Pellegrini 690. v3

ME COMPROMETO SIN PRETENSIOnes, llevar los libros y a la enseñanza de algunos niños en estancia, colonia, chacra, comercio e industria, C. Barcia, Defensa 316. v5

PIANISTA, con repertorio a solo y de orquesta, se ofrece, Pringles 418. v3

PIANISTA se ofrece, para cine-café, escuela de baile, práctico, B. Mitre 1164. v3

PROFESOR clarinete, ofrécese como maestro de banda, para pueblito, Libertad 263. v4

SEÑORITA 1o. VIOLIN, competente, se ofrece, Rioja 625. v4

SEÑORITA taquígrafa, dactilógrafa, práctica, se ofrece, por carta a M. A., Sarmiento 1258, depto. 4. v5

SE OFRECE PARA ADMINISTRADOR, tenedor de libros, cajero, etc. hombre serio, muy competente. Domina varios idiomas, ciudad o campaña. Por carta a J. Martín García 721. v3

TENEDOR de libros, buenas referencias, se ofrece, Díaz; Pozos 378. v3

TRADUCTOR PUBLICO, G. DE PABLO, S. Martín 121, U. T. 6156, Av.

TENEDOR de libros, dispone horas, buenos informes, Contador, Brandzen 1584.

TENEDOR DE libros, muy competente, se ofrece, efectivo o por horas, por carta a J. M. Guzmán; Lavalle 691.

TENEDOR DE LIBROS PRACTICO, módico y garantido por horas, se ofrece, Ferreyra; Estados Unidos 590. v12

TENEDOR de libros por horas llevo libros, balances, etc., larga práctica, precio módico, Beltrán 267, J. C. v8

TENEDOR DE LIBROS COMPETENTE, altas recomendaciones, desea ir estancia. Por carta C. L., Industria 58, Ballester. v3

TENEDOR DE LIBROS diplomado, práctico lleva cualquier contabilidad, por horas, balances, inscripción de contratos sociales y matrículas, etc.; escribir a S. R., San Carlos 3536. v3

VIOLONCELLO competente se ofrece; Rivadavia 1960. v3

PARTERAS

A. CHIVALE, partera, prof. pens., curación 30 $, as. result., Alberti 1151. v15

A. MATRIAIN, partera, prof. Madrid, Bs. Aires, curaciones ráp., res. seguro, pens. 40 $, cons. gtis., Piedras 535. v11f

CIRUJANA partera J. B. de Casanovas, pensionistas, B. Irigoyen 1105. v28

CURACIONES BREVES, resultado seguro, pens. 40 $, partera belga, R. Peña 124. v12

DELLARAGIONE, partera rec. pens., curación, 30 $ resultad. Libertad 347. v9

DOCTORA PARTERA, nuevos adelantos en curac., reconoce gratis, Pens., precio mód., s. chapas, Esmeralda 928. v11f.

GASIO, PARTERA PROF. PENS. curaciones 20 $, as. result., Alberti 1124. v15

MARTINI, PARTERA especialista, casa respetable, Deán Funes 691. v4f.

PARTERA diplomada Facultad Bs. Aires. Recibe pensionistas Rivadavia 3667. v13

PARTERA FRANCESA, ex-jefa Maternidad París, sin chapas, Uruguay 1065. v7

PARTERA MEEROFF hemorragias partos, curac. pens. 10 $, Corrientes 1940. v25

PARTERA recibe pensionistas, precios módicos, sin chapas, Sarandí 452. v16

PARTERA ESP. curas sin dolor, result. seg., pens. 30 $, San Juan 2511. v6

PARTERA PROF. EMBARAZOS, CURAción 20 $, asegur. resultado, Lima 1120. v4

PARTERA MALERBA, prof. mater. Turín, Bs. As. Curac. ráp. Pens. 40 $, cons. gratis, Paraná 917, sin chapas. v28

PARTERA ESPECIALISTA recibe pensionistas, curaciones rápidas, precio módico, facilidad de pago, Bdo. Irigoyen 1586, a 2 cds. de Constitución, sin chapas.

PARTERA, EX JEFA MATER. de parteras de la capital, curac. rápidas, resultado seguro, pensión, sin chapa; Sarmiento 1912. v3f.

SARA ZEPURNAYA [illegible] partos, curas ráp., pens. 40, Pueyrredón 583. v15

OFICIOS Y EMPRESAS UTILES PARA LAS FAMILIAS

A [illegible] Chile 1591, A. M[illegible] v12

ALBAÑILERIA, [illegible] pintura, empapelados, José Lagos, Alsina 1534. v5

ADORNOS PARA [illegible] Y CASAmientos, Deán Funes [illegible], U. T. 1943 Mitre. v4

ALBAÑILERIA, [illegible] A PLAZOS, refacciones, precios, [illegible] Moreno 2322, U. T. 346 Mitre. v1

ALBAÑILERIA Y PINTURA, [illegible] trabajos generales a precios módicos, B. Amor, Cangallo 3[illegible] Mitre. v3

ADORNO CASAS Y PATIOS CON ELEgantes materiales, para casamientos y [illegible] a precios [illegible] empresa Boltano, Rivadavia 1915. v6

BARATISIMO, PINTOR [illegible] papel, [illegible]

CAMISAS, SI Vd. [illegible] cuello, la pechera [illegible] puños rotos, mandelos a la [illegible] Humberto 1 1574, [illegible] módico se reciben [illegible] v4

ENCERO 3 $ [illegible] sas, Paraguay [illegible] v4

ENCERO PISOS [illegible] Venezuela 167[illegible] v8

ENCERO pisos, limpio casas, [illegible] Paraguay 1542, U. T. [illegible] v8

ENCERO pisos, limpio casas, lustro muebles, condiciones [illegible], Cangallo 1696, U. T. 2875, Lib. Díaz. v4f.

EMPAPELADOS y [illegible] de pintura en general [illegible] garantido, Sundblad [illegible]

ENCERO ESPECIAL [illegible] CERA brillante, Montevideo [illegible] U. T. 6142 Juncal. v8

ENCERO PISOS, limpio alfombras, limpio casas, [illegible] Tomás Cardona; Belgrano 1708, U. T. 2476 Libertad. v8

ENCERADO a todo gusto, 1, 2 y 3 cera brillante, no marca pisadas, limpio casas, Lavalle 1769, U. T. [illegible] v7

ENCERAMOS PISOS Y LIMPIAMOS casas a precios sin competencia, llame a la empresa Mariani [illegible] años de éxito, Lima 487, [illegible]

EL UNICO EX-OFICIAL [illegible] de la casa Thompson, lustra y compone muebles, especialidad en pianos, [illegible], Ayacucho 651, U. T. 1433, Lib. v2

ESPECIAL METODO PARA ENCERAR pisos, parquets [illegible] brillante; limpio casas, compongo y lustro muebles. La Sonámbula [illegible], 1515, U. T. 2738, Libertad.

ENCERO piezas desde 1 $, aguarrás, trabajo garantido, personal de entera confianza, limpio casas y alfombras; precios convenientes, U. T. 4916, Lib., Carlos Calvo 2611, S. Pérez.

EN LA SUCURSAL SUR DE "LA PRENSA", calle Almirante Brown 836 (Boca), se reciben avisos para publicar en este diario, en iguales condiciones de tarifa que en la casa central. perm.

EX OFICIAL DE MAPLE, de París, nuevo método para encerar pisos, parquets, 3 manos de cera brillante, resistente al agua, no marca las pisadas, a prueba, y a precio de lo más barato, limpio casas, alfombras, lustro, compongo muebles y tapizados a mitad de precio, La Parisiense, [illegible] 3093, U. T. 2870, Mitre. v4

ENCERO Y LUSTRO pisos y parquets a 0.5 por pieza, con 3 manos de cera y aguarrás especial, es la única cera que no marca las pisadas, a prueba, especialista en cera de casas, barato, lustro muebles y pianos. Limpio alfombras a 1 $, ex-oficial de Maple, Lustrador de confianza, Santa Fe 2117, U. T. 4460, Juncal.

HOMBRE SERIO se ofrece para lustrar pisos por día, bien recomendado y competente, por carta, Guanacache 3018. v3

LUSTRO y compongo muebles, pianos, Ayacucho 33, U. T. 1293, Lib. v1

LA NUEVA BELGA, ENCERA PISOS, limpia casas y lustra muebles, U. T. 3053, Libertad, Mitre 1531. v5

PINTURA, papel, alb., condiciones inmejorables, U. T. 2811 Av., Viamonte 719. v7

PINTOR LAQUE dorado, arregl. objet. antiguos, U. T. 2811, Av., Viamonte 719. v3

PINTOR, BLANQUEO, empapelo, refacciones, Medrano 1121, U. T. 717, Palermo. v6

PINTOR solo $, CONSTRUYO PIEZA 1o., [illegible] y refac. casas., Añasco 2577. v3

PINTOR emp., blanqueo y albañil, 1/2 precio, J. Cipriano Espinosa 581. v3

PINTOR empapelo, blanqueo, refecc., San [illegible] 188, U. T. 5799, Lib., barato. v8

PINTURAS, empapelados y blanqueos [illegible] Moreno 886. v6

PINTOR piezas a $ 2, empapelo a 5, puertas, frentes, barato, Lavalle 2065. v4

PINTOR frentes, patio 5 $, piezas 2, empapelo, Lavalle 1943, Rivadavia 1711. v4

PINTOR empapelo a precios reducidos, pida presupuestos.—Russo y Rodas, Gascón [illegible], U. T. 2846, B. Orden. v4

PINTOR PUERTAS, $ 2, EMPAPELO 30 [illegible], blanqueos, recuadros, se [illegible] presupuestos, seriedad, Pozos No. [illegible], Banfield.

PINTOR se ofrece, empapela, recuadra, toma trabajo de albañilería y lustra a precio módico, Zuviría 2929, o Reconquista 268, R. Giordano. v3

SE CONSTRUYEN CERCOS Y VEREDAS, [illegible] 125, U. Pacena. v5

SOMOS ESPECIALISTAS PARA ARREglar casas y patios para fiestas y casamientos, Longabardi, Bolívar 280, Ambos. v28

TAPICERO tapicero, trabaja barato, U. T. [illegible] Palermo, Billinghurst 1547. v8

TAPICERO y lustrador de muebles y cueros, trabajan baratísimo y cortinados, S. Carlos 3420, U. T. 2053, M. v19

TAPICERO económico compostura general, cortinados y cuero, va al campo; [illegible] 4282. v3

OFICIOS DIVERSOS PEDIDOS

ALBAÑIL PLOMERO práctico en cloacas se necesita; México 837. v3

APRENDIZA de modista, adelantada, necesito, Arenales 1592.

A PERSONA de responsabilidad, doy representación, carta B. B., Pellegrini 62.

APARADORES de hombre fino, necesito, Gral. Urquiza 568.

APARADORA y medio oficiala adelantada, preciso, Pueyrredón 1261.

ARMADORAS y visteras para taller, se precisan, Moreno 1724.

APRENDIZA modista de vestidos, se necesita, Arenales 1259.

APRENDIZA o medio oficiala pantalonera, se precisa; Paso 730.

APRENDIZA para chalecos finos, se necesita, Corrientes 623.

APRENDICES pintores de letras, se precisan, Lavalle 1443, $ 0.80 por día.

ALBAÑIL medio oficial preciso, y otro peón, de 6 a 7; Pozos 714.

APRENDIZ que sepa lijar para cajones finos preciso, Bulnes 794.

APARADORAS oficialas, se precisan; Q. Bocayuva 537.

APARADOR aprendiz, medio oficial, preciso; Monte 3471.

APRENDIZ SASTRE, adelantado, necesito, Garay 356. v1

APARADOR aprendiz se necesita, trabajo fino, Formosa 668.

APARADOR aprendiz adelantado se necesita, Bogotá 151.

APARADOR oficial maquinista, se paga bien, Humberto I 1056.

APARADORA de criatura se necesita, Cochabamba 4149.

APARADORA maquinista aprendiz o muchacho para mandados; Billinghurst 864.

APARADORES oficiales y medio, preparadores y aprendizas, se necesitan, Venezuela 2437. v4

APARADORAS aprendizas adelantadas máquina y mesa, pago bien, Venezuela 3376.

APARADORA de hombre fino, medio oficialas, aprendizas y aprendiz adelantados, se precisan, Jujuy 521.

APRENDIZ adelantado para imprenta y encuadernación, se necesita, Corrientes 439.

APARADORES medio oficiales y aprendices adelantados, se necesitan; Moreno 3084.

AJUSTADOR MECANICO COMPETENTE ramo automóviles, se necesita, Pavón 1088.

AGENTES A COMISION, SE necesitan, para vender en plaza lubrificantes, por carta a casilla de correo 137. v4

BASTONERO oficial se necesita, Salta 241.

BORDADORA a máquina Singer se precisa; Rocamora 4539.

BORDADORAS, aprendizas adelantadas c. máq. Singer, trabajo sencillo, necesito, Andes 173.

BORDADORAS máquina Singer, muy buenas oficialas, se necesitan, muestras Corrientes 938. v4

BORDADORAS a máquina Singer, necesito, 1.50 a 3 $, por día, Belgrano número 3515. v8

BOBINADOR electricista competente, se precisa, Rivadavia 2080, Presentarse de 9 a 11 a. m. v8

BUENA ADORNADORA y preparadora de sombreros para Rosario de S. Fe, con buenas condiciones, se precisa; tratar Cerrito 535, de 12.30 a 1.30, Sta. Lia. v3

CABALLERIZO práctico se precisa, se paga bien, Constitución 1754. v3

CARPINTERO PRACTICO EN AUTOS se necesita, sueldo 5 $, Anchorena 1708. v3

CHALEQUERAS se necesitan; Rivadavia 512. v3

COLCHONERO necesito, mensual, Bmé. Mitre 1888. v3

CARREROS se precisan, Maipú 760.

CONFITERO pastelero se necesita, Corrientes 4633, panadería.

CARPINTERO aprendiz adelantado preciso, Riglos 141.

CORTADOR de calzado aprendiz adelantado, se necesita, Lima 8[illegible]

CALDERERO ayudante, preciso, Cochabamba 1483.

COSTURERA y aprendiza, ropa blanca, preciso, Cangallo 772.

CARRERO se necesita, Victoria 2972.

CARREROS se precisan, para carritos y chatas, Independencia 843.

CORTADOR de suela se precisa, Belgrano 1977.

COLCHONERO medio oficial se precisa, efectivo, Santa Fe 2143.

CORREDORES necesito artículo almacén, buena comisión, Ituzaingó 1192.

CORSETERA aprendiza adelantada se necesita, Bmé. Mitre 16[illegible]

COSTURERAS para pantalones, camisas, calzoncillos y blusas con garantía, M. de Oca 250, dept. [illegible]

COSTURERAS para confección de vestidos, se necesitan, [illegible] al taller, Rodríguez Peña 61.

CARPINTERO de carros práctico de fragua anciano, necesito en corralón de carros, sueldo, casa y comida, Arévalo 1753.

CAPATAZ SE necesita bien recomendado, para fábrica de calzado para dirigir una rueda de calzado fino a mano; Venezuela 2439.

CORREDORES que visiten almacén, ferret., industrias, [illegible], capital pcias., preciso, [illegible], renglón que [illegible], carta Corredor 101, Av. de Mayo [illegible] v4

CORREDOR ACTIVO Y RELACIONADO, necesito para la venta de una partida escarbadientes, buena utilidad, Montevideo 184.

CORREDOR ACTIVO PARA LA VENTA conservas y frutas secas, necesito, sueldo 50 $ y comisión, por carta es inútil escribir si no tiene relaciones, Montevideo 181.

DEPENDIENTE práctico en despacho bebidas, se precisa, Santa Fe 1902.

DEPENDIENTE práctico, con recomendaciones, preciso, [illegible] 1099. v4

DEPENDIENTE de almacén, activo, buenos informes, necesito, México 3700.

DEPENDIENTE para almacén, se necesita, Rivera 799. v4

DEPENDIENTE joven para quesería se necesita, Agüero 526. v8

DEPENDIENTE de 16 a 18 años, para almacén, se necesita, California 2302. v3

DEPENDIENTE práctico almacén, se necesita, con buenas recomendaciones, Corrientes 3402.

DEPENDIENTE práctico en almacén, de 16 a 19 años, necesito, Guatemala número 5802. v5

ENFERMERA se necesita, Lavalle 1974, tratar de 7 a 11 y de 2 a 5.

OFICIOS DIVERSOS PEDIDOS

ENCUADERNADORES, APRENDIZ adelantado se necesita, Sáenz Peña 364.

EMPAPELADORES preciso buenos oficiales; calle Gral. Hornos 89.

ENCERADOR de pisos preciso, Ombú 56, de 6 a 7 a. m. v4

ELECTRICISTA aprendiz adelantado necesito, taller México 1948, al fondo.

EN LOS TALLERES DE LA CIA. GRAL. de F. F. C. C., calle Puentecito y Luna, (tranvías 24, 29, 69) se necesita un medio oficial cepillador. v3

EMPLEADO sumamente práctico para escritorio de balanceador y rematador público, se necesita, escribir G. P. S., correo central.

EMPLEADOS, dependientes, contadores, tenedores de libros, cajeros, escribientes, cobradores, etc., coloca "La Internacional", Reconquista 539.

ESTONEADORA a máquina Singer, se precisa; Rocamora 4539.

FOTOGRAFIA, APRENDIZ adelantado y muchacho necesito, Rivadavia 6827.

FUNDIDORES competentes se necesitan para trabajar por un tanto. Puede sacar de 7 a 10 pesos diarios. Dirigirse a José A. Scala, Trenque Lauquen, F. C. Oeste. v5

GASISTA ELECTRICISTA práctico en cloacas se necesita; México 987. v3

HOJALATERO gasista medio oficial competente, preciso, Alsina 1338.

HOJALATERO, preciso un oficial para la campaña, que sea competente, Hotel Comercio, Constitución, pieza No. 35, Calderaro.

JOVEN de 16 a 20 años para casa de comercio se necesita, Corrientes 678.

JOVEN de 18 a 20 años preciso recomendado, para librería, Las Heras 2887 v3

JARDINERO competente preciso para casa familia, que tenga buen genio y muy buenas referencias, presentarse Lima 1787. v3

JOVENES para propagandistas de ampliaciones fotográficas, sueldo y comisión, B. Mitre 2549.

JARDINERO, QUINTERO italiano, la mujer cocinera y cría de aves para estancia cerca, se necesita, Junín 1818. v4

JOVEN para tomar direcciones, se necesita, 30 $, por carta M. R., Deán Funes 653.

JOVEN empleado, conocedor y práctico en leñas y carbones del país, se necesita, por carta únicamente, con referencias a Luis P. Lluch, Moreno 650.

LUSTRADOR de pisos preciso muy práctico; Maipú 30.

LUSTRADOR de calzado necesito, práctico, sueldo 30 $, Rivadavia 1585.

LAVACOPAS SE precisa, calle Córdoba 2565.

LUSTRADORES se precisan dos, competentes, Corrientes 1716. v4

LIMPIADORES y enceradores prácticos, necesita "La Marsellesa", Córdoba 682, sueldo 4 $ por día.

LINOTIPISTA PARA EL INTERIOR práctico en Standard 5, con buenos informes necesito, Santa Fe 3519, Palermo. v6

MUCHACHO para almacén se necesita; Amenábar 3594. v3

MUCHACHO práctico para restaurant se precisa; Independencia 2553. v3

MUCHACHOS se necesitan, factureros, Almagro 1662 v3

MUCHACHOS para fábrica de cápsulas se necesitan, Anchorena 373.

MOZO práctico en masas, necesito con certificados, confitería Rivadavia 2699.

MUCHACHO para almacén se precisa, Salta 478, tratar de 8.30 a 9.30 a. m.

MUCHACHO LAVACOPAS necesito 60 $, bar Corrientes y Callao. v4

MEDIO OFICIAL PINTOR COMPETENTE, necesito, Pueyrredón 2355.

MUCHACHO se necesita para almacén, de 15 a 16 años, Warnes 1599. v4

MUCHACHO DECENTE, 14 años, necesito, fábrica de sobres, Soler 4970.

MUY BUENA PREPARADORA DE SOMBREROS, se necesita, Corrientes 1129.

MUCHACHO lavacopas necesito, para café, Victoria 619.

MUCHACHO para almacén y limpieza, se necesita, C. Calvo 1301.

MUCHACHO español, se precisa, adelantado para carnicería, Catamarca 1128.

MEDIO oficiala modista que sepa tejer, se necesita, Esmeralda 224.

MUCHACHO PARA lechería se precisa, sueldo 20 pesos, sin cama; Salta 382.

MOZO PARA reparto de leche a pie, se necesita; Arenales 3055

MUCHACHO para reparto necesito, 25 $; Piedras 1080.

MUCHACHO lavacopas, lechería, necesito, Reconquista 326.

MUCHACHO para almacén algo práctico se necesita, Belgrano 3339. v4

MUCHACHO para limpieza de fotografía preciso, San Juan 2547. v4

MUCHACHO se precisa 15 años, repartidor de tintorería, Viamonte 1800. v4

MUCHACHO para lechería necesito, Carlos Calvo 900.

MUCHACHO para limpieza o peón de cocina, se necesita, Corrientes 3402.

MUCHACHO para reparto y otros quehaceres, preciso, con cama, San Juan 1162

MUCHACHO preciso, de 14 a 15 años, zapatería, Corrientes 3032.

MUCHACHO para almacén se necesita, Paseo Colón 1397. v4

MUCHACHO lavacopas, se precisa, casa y comida; Cangallo 415.

MODISTAS de vestidos, medio oficialas, se necesitan; Arenales 1259

MEDIO oficiala y aprendiza modista, se necesitan; Moreno 1382, depto. 3. v4

MUCHACHOS para ayudar en máquina calzado preciso; Uruguay 158.

MUY BUENAS preparadoras de sombreros, se necesitan; Cerrito 371.

MEDIO oficial y aprendiz pintor automóviles, necesita, Gral. Urquiza 1231.

MUCHACHO para camisería se necesita, E. Ríos 248.

MUCHACHO con certificado, para reparto necesítase, Talcahuano 174.

MUCHACHO de 14 años, para fábrica, necesito, Medrano 887.

MUCHACHO se necesita, para quehaceres de negocio, Suipacha …

MUCHACHO para almacén, recomendado, se precisa, Cochabamba …

MUCHACHO de 15 años para taller, se precisa, Las Heras 2341 v4

MUCHACHO para lavacopas se precisa, C. Pellegrini 550.

MUCHACHO preciso para taller, DE 14 años, viva cerca, Chile 1710 v4

MUCHACHAS prácticas para limpiar calzado, preciso, Uruguay 158.

MUCHACHO práctico, fonda, preciso, S. del Estero 1591.

MOZO DE FONDA y despacho de bebidas práctico, se prefiere casado, M. García 701. v3

MUCHACHO para la limpieza, que sea un poco práctico en zapatería … Sarmiento 1089.

MUCHACHO joven se precisa para almacén y casa de comida que sea recién venido; Alsina 889

MODISTA competente para trabajar en su casa necesito práctica en fantasía, sastre, pago bien, Chile …

MAQUINISTA muy práctica para … mías, se necesita, … B. Mitre 742.

MUCHACHO para limpieza … que sepa andar en … sa, Santa Fe 1638

MEDIO oficialas … se precisan … de, Libertad 1310. v4

MUCHACHOS para … dos por sus padres, … 782.

MUCHACHO práctico … sueldo 30 a 35 $, … ción 1016.

MUCHACHO SOLO de … pa andar en triciclo, … se necesita, Santa Fe 295…

MUCHACHO 14 años, … fábrica de calzado … 1960.

MUCHACHO PARA MANDADOS y limpieza de zapatería, … goyen 771.

MUCHACHO PARA CARPINTERIA ARTISTICA, aprender … rrito 558, al fondo.

MEDIO OFICIAL … se necesita con … m., Aráoz 2484.

MUCHACHO joven … andar en bicicleta, … presentarse después de las … presentarse si vive en …

MUCHACHO para … mandados, de 12 a … do, acompañado por … ta, de 4 a 5 p. m., …

MODELO—SE NECESITA … muy joven para … que no sea profesional … 10,30 a 12 m. v5

NECESITO oficiala … Uruguay 634. v5

NECESITO lavacopas, … de Mayo 607. v3

NECESITO medio oficial … tienda de … coser, joven, para la campaña … J. L., Bolívar 637.

NECESITO HOMBRE … mucha práctica … gocio $ 80 a 90, secos … Floresta.

OFICIAL y medio peluquero preciso, por mes, pago bien, Av. San Martín 1626

OFICIAL O MEDIO PELUQUEROS, NECESITO, pago bien, Charcas 3391

OFICIALES, muebleros, competentes, se necesitan, Viel 627 v4

OFICIAL medio peluquero adelantado se precisa, Sanabria 1415, Devoto.

OFICIALES silleteros se precisan, Caballito 849.

OFICIALES lustradores de sillas se precisan, Caballito 849.

OFICIAL carrocero se precisa, Donato Álvarez 1602.

OFICIAL PINTOR MUY COMPETENTE en carruajes, necesito, Pueyrredón 235…

OFICIOS DIVERSOS PEDIDOS

OFICIAL MEDIO PELUQUERO NECESITO por mes, Alberti 1597. v4

OFICIAL PELUQUERO SE NECESITA para el campo, Victoria 1670.

OFICIAL PELUQUERO, competente, necesito, Libertad 293.

OFICIAL peluquero necesito; Córdoba 1765.

OFICIAL peluquero, necesito, por mes, sueldo 65 $. Defensa 1257.

OFICIAL medio sastre, se le enseña de señora … Bdo. Irigoyen 888.

OFICIAL medio sastre y aprendiz, preciso, … sastrería.

OFICIAL peluquero joven, necesito, Brasil 1521. v4

OFICIAL peluquero se precisa, de 45 a 50 $ y comida, Boedo 582. v4

OFICIALA buena primera, se necesita, sombreros señora, Esmeralda 879.

OFICIAL medio peluquero adelantado, necesito, sueldo 45 $. seco, Uruguay 984.

OFICIAL peluquero o medio necesito, Guanacache 5155, V. Urquiza.

OFICIALA buena modista, para vestidos precisa, Suipacha 808. v4

OFICIAL 1/2 peluquero y aprendiz bien adelantado, preciso, Chacabuco 1020.

OFICIAL gomero de autos preciso, Rivadavia 1579.

OJALADORA para fábrica de camisas, se precisa, Moreno 1724.

OFICIAL carrocero para automóviles se precisa; Pasco 148.

OFICIAL medio sastre aprendiz necesito, Victoria 1636.

OFICIAL peluquero se necesita, Sarmiento 1240.

OFICIAL peluquero competente, preciso, Callao 141.

OFICIAL peluquero preciso, casa y comida, $ 30 a 35 Triunvirato 3319.

OFICIAL o medio peluquero se precisa, Lavalle 1219, urgente.

OFICIALAS de acolchados se necesitan, Ramón L. Falcón 3653, Flores. v4

OFICIAL medio peluquero, se necesita, … $ y comida Cevallos 1023.

OFICIALES peluqueros preciso, sueldo … $ sin propinas. También se alquila por 100 $. Triunvirato 718.

OJO! SE NECESITA MEDIO OFICIAL y aprendiz sastre, de trabajo fino, Salta 653.

OFICIAL peluquero se precisa, competente, … $, comida, seco 70, Vieytes 1934.

OFICIAL peluquero necesito por mes, 10 pesos, casa y comida, Almirante Brown 17, Villa Ballester, F. C. C. A. v3

OFICIALAS para confeccionar ropa de hombres y niños en general; Bmé. Mitre 828. v11

OFICIALES carpinteros se precisan en Bernal, F. C. Sud, frente a la estación del tranvía 22, es inútil presentarse sin competencia.

ORDEÑADOR práctico y con recomendaciones, se necesita para un tambo de estancia, sueldo 50 $, tratar en la calle Sadi Carnot 550, depart. 11, de mañana hasta las 12 m. v3

PLANCHADORA se precisa, calle Beruti 3272.

PEON para todo trabajo, se precisa, calle Sáenz Peña 346, (al fondo).

PLANCHADORAS oficialas de señora y aprendizas, necesito, Cangallo 1709.

PLANCHADORA oficiala se necesita, Rincón 781. v4

PELETERA se precisan buenas oficialas; Moreno 1202.

PANTALONERA de medida, con muestra, se necesita, Córdoba 1549.

PLANCHADORA oficiala buena, preciso, San José 336.

PEON práctico para todo trabajo, se precisa, Azcuénaga 1564.

PLANCHADORAS aprendizas adelantadas preciso, Moreno 2132, dep. 1.

POCERO para instalar un pozo semisurgente, se necesita, Triunvirato 701.

PEON DE 18 años, necesito, para carbonería, sueldo 45 $; Mansilla 2574.

PLANCHADOR de camisas a nuevo, se necesita, Solís 873.

PEON PARA el campo se prefiere matrimonio necesito; Alsina 3115.

POLLERISTAS y medio oficialas se necesitan; Santa Fe 1275.

PREPARADORAS y 1/2 preparadoras de sombreros necesito; Suipacha 714. v4

PRECISO un oficial y medio barbero, 60 pesos sueldo, Paseo Julio 592.

PLANCHADORA medio oficiala adelantada, se precisa; Bolívar 1555.

PLANCHADORAS, 1/2 oficiala y aprendiza se necesitan; Tucumán 938.

PEON QUE SEPA andar en triciclo necesito; Lavalle 902.

PLANCHADORA buena oficiala preciso; calle 15 de Noviembre 1249.

PONEPLIEGOS de minerva se precisa; Charcas 398.

PEON MUY práctico en fundición de bronce, se necesita, Olaya 1562. v4

PLANCHADORAS 1/2 oficialas y aprendizas, preciso, pago bien, San Juan 1162

PLANCHADORAS oficialas buenas preciso, pago bien, San Juan 1162.

PEON joven, para zapatería, se precisa, Cangallo 461.

PLANCHADORA aprendiza necesito, calle Maipú 951.

PEON para limpieza de pisos se precisa, Humberto I 1183.

PLANCHADORA aprendiza se precisa, Lima 573.

PREPARADORAS para sombreros se necesitan, Callao 737.

PREPARADORA muy buena de sombreros que dirija el taller, … 930.

PEON práctico para trabajar en … res, se precisan; Alsina 1702.

PEONES enceradores de pisos, muy práctico, necesito. $ 4, Alsina 3…

PLANCHADORAS oficialas necesito, pago bien; Piedras 1080.

PLANCHADORA medio oficiala se necesita, Andes 357.

PEONES que sepan manejar chata, se precisan; Cangallo 1479.

PLANCHADORA buena oficiala necesito 3 días por semana; Salta 647.

PEON PARA corralón de materiales preciso; Pavón 1450.

PLANCHADORA competente para camisas se necesita, Juncal 1397.

PLOMERO matriculado, necesito, Uruguay 524.

PLANCHADORAS de tintorería, buenas oficialas, preciso, Santa Fe 2053 v4

PEON se precisa, todo trabajo, $ 30, casa y comida, Pasco 345.

PLANCHADORA buena oficiala se necesita, San José 282.

PEON DE 16 a 18 años se necesita para colchonería, Santa Fe 3…

PEON para corralón cal, etc, preciso, Humberto I 2749.

PEON de limpieza colegio necesito con cama, Rivadavia 7232.

PELETERO necesito que sepa coser a máquina, Alm. Brown 10… v5

PREPARADORAS y adornadoras buenas de sombreros, necesito, Suipacha 485. v3

PELETERIA necesita maquinistas, para coser pieles, C. Pellegrini 1… v3

PEONES para campaña se necesitan. Por carta a E. P., Corrientes … v3

PLANCHADORA aprendiza adelantada, se precisa; Agrelo 3311. v4

PINTOR DE carruajes, competente necesito para la campaña, Perú … v4

PELETERIA necesita maquinistas para coser pieles, C. Pellegrini …

PROBADORA primera de taller francesa taller de vestidos, … Charcas 654. v8

PEONES quinteros, preciso, sueldo 40 $ y comida, "La Nena", … F. C. P., 2 cuadras estación … v4

PEON práctico para fundición de hierro necesito, se da pieza para vivir, Monte Dinero 465. v3

PLANCHADORAS buena … oficiala necesito, … Junín. v4

PREPARADORAS de sombreros únicamente muy buenas, se precisan, urgente, Paraguay 609, de 8 a 10 …

PEON de patios y ayudante de cocina con buenas referencias … necesita, … Mitre 2334.

PLANCHADORAS oficialas … española y medio oficiala … Piedras 782

PLANCHADORA lavandera … profesión, se necesita para casa … Victoria 2773 v4

PEON práctico para depósito … por mayor, se necesita … presentarse sin buenas referencias … 1750

RELOJERO buen oficial se precisa, Boedo 63. v3

REGENTE de imprenta … y administra preciso. Por carta a Soler, México 124.

SE PRECISA muchacho … repartidor de …, San … v4

SE NECESITA lustrador … 519.

SE PRECISA oficial o … Serrano …

SEÑORITAS preciso … Academia …

SE PRECISAN planchadoras … adelantadas, Riobamba 1918

SE PRECISAN medio oficiales … competentes, Billinghurst …

SE PRECISA medio … Billinghurst …

SE NECESITA … v4

SE NECESITA … para tambo … v4

SE PRECISA …

SEÑORITAS que … al …

SE PRECISA … Arenales 1419

SE NECESITA dependiente … para fonda … Rivadavia 5702 v4

OFICIOS DIVERSOS PEDIDOS

SE PRECISA repartidor con libreta, carnet y garantía comercial, Solís 1169.

SACAPLIEGOS aprendices, se precisan; Alsina 711

SE PRECISA medio oficial carpintero, calle Talcahuano 2075.

SE NECESITA un peón, para limpieza de un corralón, 24 Noviembre 558.

SE NECESITAN buenas preparadoras para sombreros de señora, permanentes, pago 100; Viamonte 1981

SE PRECISAN oficiales muebleros, Castañón 1349, Flores v4

SE NECESITA buena preparadora para sombreros de señora, San Juan 2428. v3

SEÑORITA práctica en escritura o máquina, se precisa, concurrir San José 341, de 8 a 9 a. m. v4

SE NECESITAN medio oficialas y aprendizas adelantadas modistas, Senillosa 1…

SEÑORITA con muy buena letra para direcciones precisa, oficinas Silvedea, Maipú 276.

SE NECESITA muchacho de 12 a 13 años, práctico en cigarrería, Cangallo 1414.

SE PRECISAN representantes en todos los pueblos y ciudades del interior, artículo … productivo, a B. V., M. de Oca 495.

SE NECESITAN señoritas, jóvenes, buenas … que reúnan condiciones para el coro de compañía española de opereta, próxima a salir para el Brasil, presentarse teatro Victoria, de 10 a 11 a. m. v4

TAPICERO COMPETENTE SE PRECISA, Carlos Pellegrini 856.

TEJEDORA punto media, se precisa, Belgrano 2577 v3

TIPOGRAFO aprendiz adelantado se necesita, Clavarría 600.

TIPOGRAFO medio oficial para obras se necesita, Clavarría 600, buen sueldo.

TALLISTAS oficiales necesito, Parral 325, Caballito.

TEJEDORAS en punto crochet en lana, preciso varias, Canning 1628.

TALABARTERO medio oficial cosedor a mano y máquina necesito; Lavalle 770, al fondo.

TEJEDORAS MEDIAS, MAQUINA RECTILINEA y de crochet, necesito, 50, B. Mitre 1565.

TORNERO MECANICO para trabajos de automóviles, competente, se precisa, Rivadavia 2080, presentarse de 9 a 11 a. m. v3

VENDEDORA competente en el ramo de … para señoras necesitamos, exigimos certificados y referencias; Corrientes 1601.

VENDEDORA DE CALZADO, con mucha práctica, se necesita, buenos modales y buenas recomendaciones, presentarse, Corrientes 972, de 10 a 11 a. m.

VIAJANTE bien práctico con preferencia vasco, se precisa, que tenga algún conocimiento en zapatería o talabartería, dirigirse con datos por carta a M. A. S., poste restante, central. v3

ZINGUEROS SE PRECISAN, CALLE Arredondo 3160, Belgrano. v3

ZAPATERO asentador de semillas a máquina, necesitamos, Victoria 3734. v4

ZAPATEROS escarpinistas para calzado Cerial, cosido, preciso, Alsina 3127. v3

… de hombre clavado se necesitan, … v4

ZAPATERO muchacho adelantado, casa y comida, preciso, Quirno 784, Flores. v3

ZAPATEROS armador y desformador se necesitan, Corrientes 4318.

ZAPATEROS armadores y desformadores preciso, Treinta y Tres 557.

ZAPATEROS, TAQUEROS de señora, se necesitan, Humahuaca 3841. v4

ZAPATEROS CRIATURA, ESCARPIN Y clavado necesitamos, Victoria 2734. v4

ZAPATERO SUELERO L. XV, preciso, Alberti 1055.

ZAPATERO oficial de cosido a mano, bien pago, necesito, Rivadavia 7186.

ZAPATERO para trabajo de hombre, clavado, se precisa, Lima 872.

ZAPATERO taquero y desformadores de hombre se precisan; Belgrano 2331.

ZAPATEROS preciso taqueros oficiales de rueda, de hombre; Bulnes 265.

ZAPATERO Luis XV, de fino, se necesita, Liniers 440. v4

ZAPATERO para señora clavado, taco postizo necesito, Lavalleja 854.

ZAPATERO de hombre de cosido se necesita, San Juan 2675.

ZAPATERO preciso oficial de Luis XV y armador de todas clases, Corrientes 3032

ZAPATEROS hombre y varón, clavado, necesito, Triunvirato 334.

ZAPATEROS para armar, clavar, buen precio, preciso, Corrientes 1960.

ZAPATERO oficial o medio para composturas, se necesita, Santa Fe 2191.

ZAPATEROS y aparadoras de varón para adentro y afuera preciso; Lima 1126. v5

ZAPATEROS armadores de semillas y plantillado, necesito, San Juan 2876.

ZAPATEROS OFICIALES, armadores, señoras Luis XV, precisan; Pavón 3330.

ZAPATEROS ESCARPIN preciso, pago, 8 $; Cochabamba 1334. v5

ZAPATEROS desformadores de hombre; se precisan; C. Barros 1259.

ZAPATEROS se precisan, calle Garay 3625. v4

ZAPATEROS de toda clase se precisan, pago bien; Pichincha 1206.

ZAPATERO composturas, que entienda algo de nuevo, preciso, Cochabamba 2580

ZAPATERO armador de hombre fino, preciso, Cochabamba 2580.

ZAPATEROS, sacador de hormas y pasar hierros, se precisan, Rivadavia 3239.

ZAPATEROS, aprendices de charol se precisan, B. Mitre 2…

ZAPATEROS armadores sueleros L. XV, preciso, Venezuela 2176

ZAPATERO competente que entienda máquina de brazo preciso, pago bien, prefiero español, Defensa …

ZAPATEROS para … rueda de L. XV y taco de … cosido y clavado, precisamos, Rivadavia 5339.

ZAPATEROS armadores sueleros y desformadores en taco L. XV, se necesitan, Rioja 447.

ZAPATERO oficial o medio de cosido a mano y compostura preciso, Bmé. Mitre 1695. v4

ZAPATEROS desformadores para hombre y señora, se necesitan; Corrientes …

ZAPATEROS oficiales, para hombre clavado, adentro y afuera 1.20, 1.25 y 1.30 preciso, Constitución 3388.

ZAPATERO de hombre cosido, para adentro y afuera, se precisa, Cochabamba 2807.

ZAPATERO de hombre fino, armadores, sueleros y desformadores, se necesita, Venezuela 2439. v4

ZAPATERO máquina … y … cosedor de … para señora preciso, Lavalleja 854.

ZAPATEROS escarpín para calar y aparar hierro 0,30, pares 3 $ y comida al medio día, Lavallol 1045 … v3

OFICIOS DIVERSOS OFRECIDOS

ADMINISTRA propiedades señorita respetable, atiende sra. … Paso 16… v3

APRENDIZA un poco adelantada de sombreros, se ofrece, … Cochabamba 381.

ALBAÑIL OFICIAL competente todo trabajo ofrécese sin pretens., … 1910. v3

AFILADOR DE SIERRAS, MUY competente se ofrece, ciudad o campo, D. M., Humberto I 937.

AUXILIAR de escritorio, con certificados, se ofrece, para … competente en trabajos … por carta a … poste restante, … v4

… CON libros … dad, se precisan … Hornos …

CARPINTERO oficial, se ofrece para instalaciones y refacciones … Arcos 170 v3

CARPINTERO oficial se ofrece todo trabajo, muy trabajador y competente, Acevedo 1550, Dto. … v3

CARPINTERO … competente, todo trabajo, se ofrece … S. Juan 905.

CARRERO REPARTIDOR se ofrece con certificados y … Montevideo 1062.

COBRADOR PARA CASA BANCARIA O empresa de importancia … garantía metálica, hasta 7.000 $ … Por carta o personalmente a … Castilla correo 556. v4

CARPINTERO plano … se ofrece para trabajos de estancia … por carta a F. B.; Aguirre …

COBRADOR competente … responsabilidad, con referencias … se ofrece, Montevideo … 5418, Juncal.

CAPATAZ de cortadores … ta Fe 1400 v5

DEPENDIENTE de … buenos informes … práctico y … Ayacucho 1772.

DESEO RELACION … fabricantes del país para representar … Montevideo … Escribir … Buenos Aires. v5

DEPENDIENTE de … práctico se ofrece para … certificados y referencias … personalmente o por carta … Córdoba …, depto. B.

EMPLEADO escritorio … ofrécese, conoce máq. … v4

ESTANCIEROS, OFICINAS … persona seria de muy buenas … para mayordomo u otro puesto … Dirigirse a R. F., Pueyrredón … v3

ESTUDIANTE de … muy práctico en … años, se ofrece para cualquier … tarde, E. S. Remorino … v3

EMPLEADO se ofrece … años, con nociones de … escribe a máquina, mucha práctica … comercio, con certificado, … C. Pellegrini 845.

OFICIOS DIVERSOS OFRECIDOS

EMPLEADO joven, se ofrece, buen vendedor y con práctica … de libros, por carta a M. Granell, Castro 2979. v5

EN LA SUCURSAL NORTE DE "LA PRENSA", calle Cabildo 2217 (Belgrano), se reciben avisos para publicar en este diario, en iguales condiciones de tarifa que en la casa central. perm.

EMPLEADO joven, … argent., bachiller, est. de Derecho, prof., con buena letra y ort., y conoc. matemát., cont. e idiom., ofrécese para escritorio, oficina o análogo, sin pretens. … refer., medio día, L. Kel, Paramaribo 1… v5

FOTOGRAFOS Y CORREDORES, BROMUROS de perfecta ejecución, pagados: 30x40 $ 1; 40x50 $ 1.20 … 50x60, $ 1.50; Sbcella Hnos., Garay 1… v3

HERRERO mecánico y carpintero práctico para estancia, se ofrece, H. M., Paseo de Julio 540. v4

HERRERO mecánico en molinos motores a nafta y auto Ford con buenos informes se ofrece, Beruti … v3

HOMBRE formal se ofrece, para cobrador o corredor de casa de comercio, tiene buenas recomendaciones, J. F., Esperanza 627.

HOMBRE se ofrece, para trabajar 2 ó 3 horas por día o cuidar auto o coche, en casa particular, por carta México 1928, J. Pérez.

HOMBRE con referencias y fianza, ofrece, portero, … se presta para cobrador o cosa análoga, por mes, … México 869, J. A. v5

HOMBRE JOVEN español, práctico en limpieza y … que ha trabajado en hotel como peón de cuartos, se ofrece, para ordenanza, sereno, portero o trabajo honroso, con … también el trabajo de campaña, … carnet policial y certificados y … a satisfacción, por carta o personal a … M., Av. de Mayo 755, 3o. v4

JOVEN DE 17 años se ofrece, para casa de comercio o escritorio, Balcarce 937.

JOVEN se ofrece … letra y ortografía; escribe a máquina, Cangallo 1029.

JOVEN DE 18 años ofrécese para casa importadora, F. M., Venezuela 1246.

JARDINERO italiano con recomendaciones, se ofrece, … 1165, semillería. v4

JABONERO SE OFRECE CON CERTIFICADOS, Victoria 2… Bs. Aires. v3

JOVEN de 17 años para cadete vendedor se ofrece, M. F., Cangallo 1252. v3

JARDINERO FRANCES, SOLO se ofrece casa familia … pueblo cercano; Independencia 3… v4

JOVEN, ofrécese para … o escritorio, bastante preparado … G. H., Viamonte 2622. v3

JAPONES joven se ofrece para aprender despacho de … sin sueldo. Por carta a M., Maza … 1480. v3

JOVEN 14 años … ofrécese, escrit., por la tarde, … R. L. Falcón 2588, Flores. v3

JOVEN de 20 años se ofrece para escritorio, con garantías, conoce contabilidad, Venezuela 1177, González. v3

JOVEN de 24 años, se ofrece para cualquier trabajo, sabe leer y escribir, y tiene recomendaciones, Bulnes 1814. v4

JARDINERO italiano solo, competente, con certificado, se ofrece, para ciudad o campo, Santa Fe … v5

JOVEN de 22 años se ofrece para cualquier trabajo, se prefiere negocio, por carta a J. H. B., Cabildo 3231, Belgrano.

JOVEN piamontés fuerte se ofrece para cualquier trabajo sabe de riendas, y quinta, Pasaje Libres 192. v4

JOVEN alemán, instruido, se ofrece para todo trabajo de escritorio, firme en cálculos, sabe el inglés, sin pretensiones, por carta a R. B., Misiones 362. v5

JARDINERO de profesión, soltero, alemán, se ofrece para capital, competente y bien recomendado, jardinero S. H., Corrientes 353.

JOVEN español, de 21 años, práctico en tienda, buen vendedor se ofrece recomendado; por carta a Rodríguez; B. de Irigoyen 1434, Dto. … v5

JOVEN español, de 22 años, se ofrece, para peón o cualquier otro trabajo, dispone de buenos certificados y garantías, por carta o pers., A. S., Piedras 842. v3

JOVEN argentino, se ofrece para cualquier trabajo, taller o garage, preferido hablen inglés, E. M. … Cullagh, 25 de Mayo 568, piso bajo. v3

JOVEN de 18 años, se ofrece para casa de comercio, escribe a máquina, buena ortografía, sin pretensiones, certificados a satisfac., M. B., Belgrano 1314. v3

JOVEN español, con buena letra, práctica de 5 años en trabajos de escritorio, correspondencia y entiende de contabilidad, se ofrece para casa de comercio, buenas referencias, Cangallo 2636, F. González. v3

JOVEN CASADO, instruido, con bastante práctica en el comercio, hablando el inglés, francés, alemán, italiano, portugués y español, desea colocación en casas importantes, como dependiente o viajante, tratar con J. Levy, calle Lavalle 1168, 1er. piso. v5

LUSTRADOR oficial de muebles competente ofrécese; Del Carmen 740, p. 1. v4

LICORISTA bodeguero, competente, elaboración, conservación, clasificación vinos, licores, extranjeros y del país, se ofrece por carta a Montori, Solís 264. v4

MUCHACHO práctico para almacén, se ofrece, B. Mitre 3357.

MUCHACHO se ofrece de 15 años, para negocio o casa particular, San Juan 3628

MODELO STA. VESTIDO SE OFRECE, poste rest., correo central, A. B. 41.

MUCHACHO 11 años, se ofrece, sabe leer y escribir, Tucumán 1541.

MOZO DE BAR o café, para sábado y domingo, se ofrece, Venezuela 1410. v3

MAYORDOMO ofrécese hombre solo, con certificado de competencia y honradez, Roerino, Lezica 4771. v3

MUCHACHO se ofrece para cualquier trabajo, prefiere casa de negocio, Belgrano 2582. v3

MUCHACHO se ofrece, de 14 años, para todo trabajo de negocio, Cochabamba 581.

MUCHACHO de 17 años, se ofrece, sabe andar en bicicleta, Sáenz Peña número 1063.

MOZO SE OFRECE, … para café o lechería; por carta S. S., Paraguay 1481.

MUCHACHO de 19 años se ofrece repartidor o cualquier trabajo, práctico en almacén, V. D., Rondeau 2…

MAQUINISTA mecánico muy competente para cualquier trilladora se ofrece, calle Planes 924, Caballito

MEDIO oficiala planchadora para taller tintorería o casa flia., se ofrece, … por carta, est. Florida, F. C. C. A., … nales 2188, Srta. E. B. v5

MAYORDOMO CASADO, HONORABLE Y competente, con buenos certificados, habiendo trabajado en zonas garrapateras y Pcia. de Buenos Aires, ofrécese. Por carta a D. F. R.; General Alvear, F. C. S. v5

MATRIMONIO IRLANDES CON 5 HIJOS se ofrece para tambo. Competencia profesional, buenas referencias y certificados sin pretensiones. Escribir a Bernardo Cumins est. Roque Pérez. v6

OFICIAL peluquero competente ofrece, Carlos Calvo 2547 v4

OFRECESE COLORISTA EN papel mache, especialista en el ramo, imitación cuero, etc., conoce técnicamente fabricación de cartón, preparación pintar … para guantes, dirigirse José Petrich, Cochabamba 5… v4

PINTOR oficial empapelador … Carlos Calvo 1082. v4

PINTOR oficial se ofrece, sabe … Perú 546.

PINTOR decorador, para … se ofrece; dirigirse … 509, a J. C.

PEON, hombre de toda confianza, con alguna práctica en fábrica … E. M.; Zárate 59.

PLANCHADORA oficiala competente … ofrécese, certificados … por carta o personalmente … Sarmiento 1282, altos.

PEON … seria, con certificado … casa emplearse en … o ayudante … R., Victoria …

PEON de 26 años se ofrece para casa particular, sabe manejar … con buena recomendación … policía. Por carta … 3555. v4

QUINTERO y jardinero italiano se ofrece … con buenos certificados … Bermejo 296 … v4

SE OFRECE muchacho para … Humberto I …

SE OFRECE muchacho … heladería, Montevideo 1…

SE OFRECE quintero … con certificados … Reconquista 589.

SE OFRECE UN QUINTERO italiano con recomendación, Bmé. Mitre … campaña o ciudad. v4

SEÑORITA corta, confec. desea emplearse … practicar comercio en casa … Metán 3753. v3

SEÑORA viuda educada desearía dirigir … negocio, escribiendo correctamente … sin pretensiones, dirigirse Chubut 782, M. D. M. v3

SEÑORITA distinguida, presentada por su familia, con 1er. año normal, desea empleo … por carta únicamente a … Catamarca 1425

SE OFRECE HOMBRE formal, de … años para cobranzas o sereno … o trabajo análogo, con referencias … por carta o pers. … v4

SE OFRECE hombre de 41 años, italiano, como encargado de estancia, práctico en agricultura, ganadería, riego, … todo trabajo rural, con certificados, … referencias y garantía a satisfacción … por carta a C. D. P., Av. República … O v4

TORNERO MEC. se ofrece, … Charcas 2579.

TIPOGRAFO para todo trabajo se ofrece, ciudad o campo, Bolívar 6… d. part. 14. v3

OFICIOS DIVERSOS OFRECIDOS

UN señor VIAJANTE, con 17 años de viajes seguidos en las Provs. de Córdoba, S. Fe, Entre Ríos y Corrientes, con una selecta y numerosísima clientela, actualmente empleado desde 9 años, se ofrece para casa mayorista importadora, cualquier ramo; garante espléndidos resultados de sus viajes. Habla correctamente el italiano, español y francés. No tiene pretensiones; escribir J. B., Belgrano 2255.

VIAJANTE se ofrece, con buenos informes, J. J. G., México 950. v4

VIAJANTE PARA la pcia. de Santa Fe, aceptaría representación de fábricas o casas mayoristas. Por carta a C. M. B., Carlos Pellegrini 622.

SERVICIO DOMESTICO PEDIDO

AMA, abundante leche, que no tenga chico, preciso, Sgo. del Estero 1055.

COCINERO se precisa, San Juan 300.

COCINERA necesito para corta familia, sueldo 45 a 50 pesos, Entre Ríos 1021.

COCINERA para lechería se precisa, Victoria 956.

COCINERA y otros quehaceres se necesita, sueldo 40 a 45 $, Oro 2330.

COCINERA recomendada, con cama, se precisa, Ayacucho 129. v5

COCINERA otros quehaceres, con o sin cama, preciso, Salguero 168.

COCINERA para corta familia se necesita, Solís 777.

COCINERA y otros servicios, se necesita, recomendada, Entre Ríos 1342.

COCINERA y mucama se precisan recomendadas, Charlone 520, sueldo 40 $.

COCINERA con cama y recomendación, se precisa, Independencia 1355.

COCINERA se necesita, con cama, Uriburu 1061, antes Andes.

COCINERA sin cama, se necesita, 40 $, Santa Fe 1226.

COCINERA se necesita; Canning 2017.

COCINERA buena necesítase con cama, 45 a 60 $, Esmeralda 798.

COCINERA y otros quehaceres preciso con cama, Sarmiento 2544

CHICA de 10 a 12 años, se precisa, sueldo 12 $. Independencia 2662.

COCINERA JOVEN, con cama se precisa, Moreno 1878.

COCINERA se necesita, que sepa su obligación, Jujuy 1…

CHICA decente, preciso, trabajito liviano, hay sirvienta, Solís 1121.

CHICA se necesita para matrimonio, con una nena, México 1428, dep. 5. v4

CHICA pequeños quehaceres, necesito, Andes 243 v3

COCINERA joven se necesita, sueldo 40 se necesita, Santa Fe 3949. v3

COCINERA sencilla necesito Serrano 2361. Pido referencias, sueldo 40 pesos. v3

COCINERA y para otros quehaceres, con cama, se necesita, Colombres 946. v3

COCINERA y otros trabajos se necesita, Beruti 2371. v3

COCINERA y mucama, Charcas 3666, se necesita. v3

COCINERA se necesita, para todo trabajo, sueldo 50 $, E. Unidos 3071. v3

COCINERA vasca se necesita para casa de negocio de campaña, con o sin hija, tratar Bolívar 645, dto. 6. v4

COCINERO se precisa para restaurant, Pampa y Central, trabajo todo el año, tratar Provincias Unidas 1657.

COCINERA, sabiendo obligaciones, recomendada se necesita para corta familia, Brandsen 1592.

COCINERA, otros quehaceres, recomendada, con cama, necesito, Pueyrredón 1778.

COCINERA con cama, todo servicio, corta familia, se necesita, Pueyrredón 651.

COCINERA sirvienta joven, con cama recomendada, se necesita, de 8 en adelante, Cabildo 2162.

COCINERA y otros trabajos para matrimonio se necesita, recomendada, que sea formal, 11 de Septiembre 2196, Belgrano.

CHICA se precisa de 12 a 13 años para matrimonio, presentada por sus padres, Lavalle 1075, depto. H.

CHICA de 12 a 14 años, necesito pequeños quehaceres; tratar de 1 a 4; calle Andes 1068.

COCINERA que sepa su obligación y planchar, recomendada se necesita, buen sueldo; San Juan 3665.

COCINERA DE PROFESION, recomendada, para acompañar corta familia al campo, cocina francesa, se necesita, Mendoza 3178, de 9 a 12 y de 7 a 8. v5

COCINERA con cama, que sepa su obligación, se necesita para matrimonio solo, sueldo 50 $. Tratar de 9 a 10; Lavalleja 1187.

COCINERO sin retiro, hombre joven, entienda cocina sencilla y otros quehaceres para señores, inútil presentarse si no es muy aseado, serio y recomendado por familia; de 9 a 11, Solís 759.

DOS MUCHACHOS se precisan, de 16 a 18 años, para limpieza y mandados; Corrientes 567, piso 1o. de 9 a 10 a. m.

HOMBRE DE EDAD PARA limpieza se precisa; Humberto I 1351.

JOVEN española, todo servicio, recomendada y cama, precisa matrimonio, da buen sueldo, Lavalle 1362, depto. 25, tratar de 10 a 4. v4

LAVANDERA se necesita, 40 $ y comida, Piedras 1035.

LAVANDERA para las tardes por mes, sueldo 20 $ preciso, Piedras 182.

LAVANDERA para taller de planchado, se precisa; Cevallos 581.

LAVANDERA precisa familia; después las 8 a. m.; Libertad 235.

LAVANDERA dos o tres días por semana, se precisa, Av. Quintana 248.

LAVANDERA práctica para hotel necesito por mes, Alsina 891.

LAVANDERA para taller, se necesita, México 458.

LAVANDERA se necesita, calle Cangallo 1709.

LAVANDERA para casa de familia, preciso, Córdoba 1139.

LAVANDERA se necesita, Paseo de Julio 566, tratar de 2 a 4 p. m.

MATRIMONIO recomendado se necesita; cocinera y peón … Flores.

MUCHACHO para mucamo portero, recomendado se necesita, Brandsen 1592.

MUCHACHO se precisa. Tucumán 1011, de 9 a 12.

MUCHACHA o sirvienta matrimonio solo necesita, Cachimayo 361.

MUCHACHA ayudar quehaceres que sepa repasar ropa necesito Dolores 5…

MUCHACHA que entienda cocina preciso, hay otra $ 30, Lezica 1380.

MUCHACHA sirvienta preciso, San Eduardo 39, casi Río de Janeiro.

MUCHACHA o chica recomendadas sin retiro preciso, Quirno 159.

MUCHACHA se necesita para servicio corta familia, Paraná 317, 3o., izqda.

MUJER NECESITO PARA LAS mañanas, para limpieza, Lavalle 988.

MUCHACHA para ayudar quehaceres, 20 pesos, preciso, A… Mayo 1111, … piso.

MUCAMA, recomendada, sueldo 40 $, se precisa, Suipacha 1112

MUCHACHA 12 a 14 años necesito … 1845. v4

MUCHACHO necesito de 1. a 15 años, limpieza y mandados, Córdoba 2011.

MUCHACHO para limpieza y mandados, se precisa, sueldo 20 $, Paseo … 1117

MUCHACHO práctico para limpieza, recomendado preciso, Rivadavia …

MUCAMA se necesita, Cangallo 1…

MUCAMA se necesita para matrimonio, buen sueldo, …

MUCHACHA de 13 a 16 años, necesito, Victoria 3966

MUCHACHA con cama de 14 a 16 años, preciso, Varela 558, $ 15.

MUCHACHO sirviente se necesita, Santa Fe 3350.

MUCHACHA para … necesito, … $ 20, Bdo. de Irigoyen 469

MUCHACHO para limpieza y mandados preciso, Piedras …

MUCHACHA preciso de 12 a 14 años, trabajo de tarde, B. de Irigoyen 244

MUCHACHA para matrimonio necesito, sueldo 30 $, Rivadavia 2651, … piso.

MUCHACHA de 12 años o más, precisa matrimonio, buen trato, Alberti …

MUCHACHA que sepa algo de cocina, sueldo 40 $, San Juan 131

MUCHACHA para … se necesita 15 $, calle Paraná 94. v4

MUCHACHA o sirvienta se precisa corta familia, Rondeau 1…

MUCHACHO se necesita, para … y mandados, sueldo 20 $. B. Mitre 1…

MUCHACHA para servicio casa de familia se precisa, Cangallo 1…

MUCHACHA de 16 a 18 años, se necesita, Estados Unidos 17… v4

MUCHACHA joven, para todo servicio, se necesita; Deán Funes 191.

MUCHACHO precisa para quehaceres familia francesa, Libertad 286

MUCHACHA para matrimonio solo se necesita; Solís 1175. v4

MUCAMO general, de 18 a 20 años, se necesita; Alsina 478.

MUCAMA con recomendaciones se necesita, Pueyrredón 818.

MUCHACHA de 11 a 16 años para trabajos livianos, se necesita, México … v4

MUCAMA con buenas recomendaciones, se precisa, Sarmiento 2453, de 12 adelante.

MUCHACHA de 13 a 16 años, se necesita, Viamonte 850, dep. 10.

MUCHACHA se necesita, Salta 173

MUCHACHO de 16 a 18 años para quehaceres preciso, Paraguay 1951

MADRE E HIJA se precisan, para todo trabajo, Defensa 1110, 4o. H.

MUCHACHA aseada, pequeños quehaceres corta flia., necesito, Independencia 1511 dep. 4 v3

SERVICIO DOMESTICO PEDIDO

MUCHACHA de 13 a 15 años, para matrimonio solo, se precisa, Defensa 1581.

MUJER preciso, de 7 a 3.30, $ 20, B. de Irigoyen 1424.

MUCAMO general, recomendado, se necesita, tratar Falucho 1146.

MUCHACHA preciso, con o sin cama, Castro Barros 994.

MUCAMA se necesita, que sepa su obligación; Jujuy 775.

MUCAMA general se necesita, Sud América 781, Flores. v4

MUCHACHO formal se precisa, se paga buen sueldo, Corrientes 2811.

MUCAMA que vaya afuera por la temporada, se necesita, Alsina 1973.

MUCHACHO para lavar platos y otros quehaceres, Moreno 1751.

MUCHACHA se precisa, Carlos Calvo número 3921.

MUCAMA general para corta familia, con buenos informes, Santa Fe 2733. v4

MUCHACHA de 14 a 16 años, se precisa, buen sueldo, Deán Funes 855.

MUCHACHA de 13 años, necesito, para corta familia, Rodríguez Peña 471. v4

MATRIMONIO para estancia, cocinera y mucamo, se precisa; Corrientes 459.

MUCHACHA se necesita, para cuidar un nenito, Merlo 2124. v3

MUCHACHA de 13 a 16 años necesito para niñera, Pasco 689. v3

MUCHACHA alrededor 20 años, necesita matrimonio solo, Constitución 1552. v3

MUCHACHO de 14 años, casa de familia, se necesita, Santa Fe 3910. v3

MUCHACHO de 13 a 14 años se necesita, poco trabajo, Garay 2894. v3

MUCHACHA se precisa, México 3076. v3

MUJER formal, sola, con cama, para servicio de corta familia, Pringles 1321. v3

MUCHACHA se necesita, calle Independencia 2277, 1er. piso. v3

MUCHACHA se necesita, para todo servicio, con cama, Chile 1321. v4

MUCHACHA de 16 a 17 años, necesita matrimonio solo; Tucumán 3323. v3

MUCHACHA de 14 a 17 años, se necesita, Corrientes 3743. v3

MUCAMA JOVEN, trabajadora, se necesita para casa de pensión, 30 $, Echeverría 2292. v2

MUCHACHA de confianza para ayudar los trabajos de casa, menos cocina, precísase, Pampa 2588 v3

MUCAMA que sepa coser, con buenos informes se necesita, French 334, Avellaneda. v3

MATRIMONIO para todo trabajo y con muy buenas recomendaciones se precisa; B. Mitre 1960. v3

MUCHACHA se necesita, para ayudar a los quehaceres de corta familia, con o sin cama, Ruiz Díaz 177. v4

MATRIMONIO se necesita, él quintero y ella cocinera para peones, en Azul, tratar José Hernández 1864. v3

MUCHACHO con recomendaciones, se necesita, limpieza y mandados, sueldo 30 pesos, casa y comida, C. Pellegrini 1819. v3

MUCAMA general, con buenas recomendaciones, se necesita, Rivadavia número 1906, piso 3ro. v3

MUCHACHO de 4 años para limpieza y mandados necesito, sueldo 30 $, San Juan 2243.

MUCHACHA de 13 a 15 años se necesita, servicio de matrimonio, Rivadavia 5026 dep. 16. v4

MUCHACHA de 14 a 15 años para ayudar a todo quehacer, se necesita, Cuba 2977.

MUCAMA de adentro, que sepa planchar corta familia, necesita, Arcos 1739, Belgrano.

MUCHACHO DE 12 años para ayudar a quehaceres casa particular, necesito, Sáenz Peña 1634.

MUCHACHA de 12 a 14 años, se necesita, para niñera, presentada por parientes, buen sueldo, Belgrano 2259.

MUCHACHA o sirvienta, joven, práctica, para limpieza de cocina y otros quehaceres, se precisa, 40 $. Montevideo 235.

MUCHACHO de 12 a 14 años, presentado por sus padres, se precisa; Sarmiento 808.

MUCHACHA de 12 a 15 años para cuidar un chico, sueldo 15 $, dormir afuera, Viamonte 1332, depto. 4. v4

MUCHACHA, sirvienta para limpieza, menos cocina, necesito, C. Pellegrini 730.

MUCHACHA de 14 a 15 años, para pequeños quehaceres, se necesita, Independencia 2066. v4

MATRIMONIO necesítase, para la ciudad, Billinghurst 2516, al lado de Las Heras. v4

MUCHACHA de 13 a 15 años, para pequeños quehaceres se precisa; México 1365. v1

MUCHACHO peoncito de cocina y otro ayudante de restaurant se precisan; Sarmiento 1114.

MUCHACHA 13 a 14 años, poco trabajo, buen sueldo y trato, preciso, Vatea 289, Flores.

MOZO DE CUARTOS y comedor necesito para hotel, con céd. identidad, Alsina 894.

MUCHACHA necesito para todo trabajo; Av. de Mayo 1130, p. 3o., hay ascensor.

MUCHACHO 15 a 16 años, se necesita, buen sueldo, mandados y limpieza, presentado por su familia, Charcas 3281.

MUCAMA se necesita, para Morón, sueldo 40 $, tratar de 9 a. m. a 12 m., Viamonte 2932.

MUCHACHA para los quehaceres de adentro, con recomendaciones, se necesita, sueldo 20 a 25 $. Bermejo 1206.

MUCAMA práctica y tenga recomendaciones, para matrimonio solo, se precisa, Viamonte 636, presentarse desde las 8 a. m. v3

MUCAMA de adentro, trabajadora, que sepa lavar y planchar muy bien, se precisa, se exigen recomendaciones, tratar calle 2419, plaza Italia.

MUCHACHA de 16 a 18 años, presentada por sus padres, casa de tres personas mayores, se necesita, Perú 372, 2o. piso C.

MUCHACHA o mujer joven, de buena presencia para servicio de matrimonio solo, que entienda de cocina, buen sueldo y buen trato, tratar después de las 3 a. 6, San José 131.

NIÑERA joven se precisa, Moreno 1942 v3

NECESITO UNA sirvienta, para todo trabajo, Piedras 614. v4

NIÑERA se necesita, Nazca 336, Flores.

NIÑERA INGLESA, que hable español, para ir a Londres, se necesita, con buenas referencias, Arcos 1543, Belgrano. v4

NECESITO mujer para todo servicio, que sepa cocinar, matrimonio solo, Paraguay 2832.

NIÑERA se necesita una joven, que entienda el francés y para otros quehaceres de corta familia, Lacarra 990, Floresta, J. Perés. v4

PEON de cocina práctico se precisa, Esmeralda 284.

PEON de cocina se necesita, Yerbal 2566

PORTERO uniformado con buenas recomendaciones se necesita, B. Mitre 2534

PEON ayudante de cocina, $ 40, se precisa, Agüero 632.

PEON DE COCINA se necesita, calle Solís 341.

PEON de cocina se necesita, Libertad 311.

PEON de cocina se precisa, Sáenz Peña 316, (al fondo).

PIEZA Y SUELDITO DOY A MATRIMONIO, por servicio de la mujer, Canning 1153.

PARA QUEHACERES en casa familia se necesita chica de 11 a 12 años, Azul 61. v3

SIRVIENTA con buenos informes se necesita, para Belgrano, Freyre 2176. v4

SIRVIENTA para adentro necesito, Camacuá 317. v3

SIRVIENTA que entienda algo de cocina necesito, Avellaneda 2951. v3

SIRVIENTA para corta familia se necesita, Rivadavia 9111 v3

SE PRECISA cocinera casa pensión, con retiro, Rioja 106 v3

SIRVIENTA que sepa de cocina se necesita Garay 2894 v3

SIRVIENTA entienda de cocina, se precisa, Portela 125, Flores. v4

SIRVIENTA buena, que sepa cocinar, Brasil 477, buen sueldo. v3

SIRVIENTA se necesita, Independencia 836. v4

SIRVIENTA necesítase, que entienda algo de cocina, Agüero 1351. v3

SIRVIENTA se precisa, Arenales 2584 v3

SIRVIENTA se necesita, sin pretensiones, Sarmiento 2425, dep. 8. v3

SIRVIENTA pra cocina sencilla y otros trabajos, 45 $; Agüero 1180. v4

SIRVIENTA, muchacha, se necesita, para casa, chica, Álvarez Thomas 2954 v3

SIRVIENTA se necesita, que sepa cocinar, con retiro, Senillosa 31. v3

SIRVIENTA se necesita para todo trabajo, 40 $, San Juan 2904. v3

SIRVIENTA joven, con cama, se necesita; Jorge Newbery 3961. v4

SIRVIENTA se precisa, Merlo 2237, Flores.

SIRVIENTA para corta familia preciso, Fray Cayetano 47, plaza Flores.

SIRVIENTA se necesita para todo trabajo sin retiro, Pedro Goyena 216. v5

SIRVIENTA se precisa, Prov. Unidas número 4036.

SIRVIENTA se necesita 3 horas por la mañana, Caballito 31. v4

SIRVIENTA sin cama se necesita, sueldo 30 $, Rawson 139.

SIRVIENTA se necesita, Varela 347 v4

SIRVIENTA para cocina sencilla y otros quehaceres, aseada, con recomendaciones, sueldo 40 $, Canning 2331. v3

SERVICIO DOMESTICO PEDIDO

SIRVIENTA preciso que sepa algo de cocina, con cama, Caballito 78.

SIRVIENTA que sepa algo de cocina se precisa, Yerbal 70.

SIRVIENTA preciso para matrimonio, Bogotá 1941, Flores.

SIRVIENTA se necesita que entienda de cocina, Doblas 126. v4

SIRVIENTA para matrimonio se necesita, sueldo 30 pesos, Av. Forest 782.

SIRVIENTA para matrimonio solo se necesita, 30 pesos, Jorge Newbery 3325 v4

SIRVIENTA se necesita, Monroe 3894.

SIRVIENTA se precisa, que sepa cocinar, Esmeralda 329, piso 3o.

SIRVIENTA que sepa de cocina, necesito, sueldo 45 $, Rivadavia 4121.

SIRVIENTA para 2 señoras, necesito, por medio día, Cabrera 3005.

SIRVIENTA que sepa algo cocinar, 40 $, Bdo. de Irigoyen 909.

SIRVIENTA necesito todo trabajo, muy corta flia., 30 $; Córdoba 3914.

SIRVIENTA se necesita, corta familia, B. Mitre 4020.

SIRVIENTA necesítase, Federico Lacroze 2338.

SE PRECISA muchacha, dirigirse Alberti 1183. v3

SIRVIENTA precisa matrimonio solo, Otamendi esq. Avellaneda 195. v3

SIRVIENTA se necesita, para todo servicio, Gorriti 3517. v3

SE NECESITA cocinera, José Cubas 4180, tranvía 86, V. Devoto. v3

SIRVIENTA con cama, que entienda algo cocinar, necesito, Varela 659, Flores v3

SIRVIENTA se precisa para matrimonio solo, Garay 245. v4

SIRVIENTA, necesítase, que sepa cocinar, corta familia may., Lavalle 3387. v4

SIRVIENTA formal para todo servicio, se necesita, Mármol No. 69.

SIRVIENTA que sepa algo de cocina, se necesita, B. Mitre 955. v4

SIRVIENTA mensual, por medio día, se precisa, Bolívar 324, piso 2o., dep. 30.

SE NECESITA un muchacho de 15 a 16 años, Junín 580.

SIRVIENTA se necesita, que sepa cocinar, para corta familia, Rivadavia 2750.

SIRVIENTA para todo trabajo con retiro, se necesita, Defensa 389.

SIRVIENTA necesito, Liniers 820.

SIRVIENTA se necesita para matrimonio solo, sueldo 40 $, Paso 129.

SIRVIENTA 45 A 50 años, corta flia., Precísase, Sarmiento 1461.

SIRVIENTA para todos trabajos corta flia., se necesita, Viamonte 2013. v4

SIRVIENTA se necesita, para todo servicio, Corrientes 1265. v4

SIRVIENTA que entienda de cocina, se necesita, Solís 1346.

SIRVIENTA se necesita, para todo trabajo corta familia, Cevallos 233.

SIRVIENTA se precisa que sepa algo de cocina; Tucumán 810.

SIRVIENTA para todo trabajo se necesita, sueldo 30 $; Álvarez 420. v4

SIRVIENTA para medio día, se necesita, Valentín Gómez 3227.

SE NECESITA sirvienta, para todo trabajo; Pringles 644.

SIRVIENTA que sepa cocinar, con cama, necesito, Independencia 1619.

SIRVIENTA se necesita, para todo trabajo, ver Bdo. de Irigoyen 388, 2o. piso.

SIRVIENTA se precisa; Lavalle 965. v4

SIRVIENTA para lavado y otros quehaceres necesito; Las Heras 1633.

SIRVIENTA se necesita; Viamonte 1589.

SIRVIENTA se precisa para una familia, Castro 1027.

SIRVIENTA para todo trabajo, se necesita, sueldo 15 $, Catamarca 1116. v4

SIRVIENTA SE PRECISA; Estados Unidos 822.

SIRVIENTA o muchacha se necesita, calle México 478.

SIRVIENTA para todo trabajo, necesita corta familia, Ayacucho 695.

SIRVIENTA por medio día se necesita, recomendada, Juncal 2170, dep. 25.

SIRVIENTA joven, se necesita, Cangallo 1746.

SEÑORA para los quehaceres de una casa, preciso, C. Calvo 3202.

SIRVIENTA se necesita, para poca familia, Viamonte 850, dep. 10.

SIRVIENTA se necesita, para casa de familia, Perú 1669.

SIRVIENTA preciso, que entienda cocina, Corrientes 3431, piso 1o.

SIRVIENTA general, corto servicio se necesita; Pueyrredón 681.

SIRVIENTA muchacha de 14 a 17 años, se necesita; Alsina 3115.

SIRVIENTA necesítase, México 741, 1er. piso.

SIRVIENTA se precisa para todo trabajo, Defensa 1110, 4o. H.

SIRVIENTA para medios días, necesito, Defensa 631.

SIRVIENTA se precisa, para todo trabajo, Castro Barros 321. v4

SE NECESITA cocinero para fonda, Paseo de Julio 1088-1082.

SIRVIENTA para todo trabajo, que sepa cocinar, preciso, Junín 64.

SIRVIENTA se precisa, Lavalle 951, 1er. piso.

SIRVIENTA formal para todo servicio, se necesita, $ 35; Medrano 222.

SIRVIENTA necesito dos, cocinera y mucama, pago bien; Río Bamba 221.

SIRVIENTA para todo quehacer se necesita, Montevideo 551, 8 a 10 a. m. v5

SE NECESITA niñera formal, con recomendación, Piedras 915. v4

SIRVIENTA que sepa cocinar, también precisa muchacha, Beruti 3373.

SIRVIENTA se precisa, para todo trabajo corta familia, Álvarez 2638.

SIRVIENTA se necesita, buen sueldo, Tacuarí 532, piso 2o.

SIRVIENTA con cama se precisa, Gurruchaga 360. v4

SIRVIENTA se necesita, calle Brasil número 2553. v4

SIRVIENTA se necesita, calle Caseros número 1043.

SIRVIENTA, entienda algo de cocina, necesito, Bustamante 6…

SIRVIENTA para todo trabajo, se necesita, Chile 1462.

SIRVIENTA se precisa, Cochabamba 1 al 15.

SIRVIENTA para 3 personas, poco trabajo, preciso, Heredia 806, Villa Ortúzar. v4

SIRVIENTA o muchacha, para ayudanta de panadería, con cama, necesito, Tte. Gral. Donato Álvarez 2136. v4

SIRVIENTA todo trabajo, que entienda de cocina, se necesita, joven; tratar después de las 10 a. m.; Agüero 526. v3

SIRVIENTA con recomendación, para el día solamente, se necesita, Corrientes 3427, dep. 6. v3

SE PRECISA sirvienta para 4 personas, que entienda de cocina, 45 $, Rivadavia 4425. v4

SIRVIENTA limpieza, casa familia algunas horas diarias, necesítase, Santa Fe 2326.

SIRVIENTA se necesita, buen sueldo, corta familia, Giribone 235, Colegiales.

SIRVIENTA para señora sola, se necesita, Libertad 413, izquierda, 2o. piso, sueldo 20 $.

SIRVIENTA joven se necesita para todo trabajo menos cocina, buen sueldo, Belgrano 2259.

SE NECESITA una chica de 12 a 14 años, Entre Ríos 1095, departamento No. 6

SIRVIENTA para todo trabajo, matrimonio o personas mayores, Santiago del Estero 272. v4

SIRVIENTA que sepa algo de cocina, corta familia, buen sueldo, se necesita, Granaderos 255, Flores.

SIRVIENTA formal, joven, para matrimonio, con chicos, se precisa, Bolívar …8.

SIRVIENTA, con cama, necesita matrimonio, todo trabajo, buen sueldo, Gorriti 4195, altos.

SIRVIENTA formal, para atender señora enferma, buen sueldo, se precisa, Santa Fe 1516, dep. 14.

SIRVIENTA cocinera, con cama, recomendada necesítase, para matrimonio solo, Tacuarí 1361.

SIRVIENTA precísase, vasca que entienda algo de cocina, … Corrientes 693, Dto. 96.

SIRVIENTA que entienda de cocina, con recomendaciones, sueldo 35 $, hay otra sirvienta, Brasil 1…

SIRVIENTA para todo trabajo, que entienda algo de cocina, se precisa, Talcahuano 475, 2o. piso

SIRVIENTA para poco trabajo, se precisa, sueldo 40 $, 25 de Mayo 5…, tratar de tarde.

SIRVIENTA para … trabajo, que entienda de cocina, para matrimonio se necesita, Viamonte 1845.

SE DA PIEZA a señora decente en cambio de unas horas de trabajo, Estados Unidos 668.

SIRVIENTA preciso, que sepa de cocina, para matrimonio solo, recomendada, Victoria 4048.

SIRVIENTA formal, bien recomendada, para todo trabajo, cocina sencilla, matrimonio solo, sueldo 45 pesos, Sta. Fe 2513.

SE DA UNA PIECITA A SRA. en cambio de algún servicio de corta familia, Liniers 114.

SIRVIENTA para limpieza y mandados, con almuerzo, con retiro, preciso, sueldo 40 $, Sarmiento 1296, dep. 2.

SIRVIENTA que sepa cocinar, hay mucama, para flia. inglesa; tratar Perú 1562, de 9 a 10.

SIRVIENTA que sepa cocinar, se precisa una, para corta familia, sueldo 40 $; Rivadavia 2482.

SERVICIO DOMESTICO PEDIDO

SIRVIENTA joven, se necesita, todo trabajo, que sepa de cocina, corta familia, Solís 683.

SIRVIENTA que sepa cocinar, lavar y planchar se necesita para casa de matrimonio inglés, tratar de 9 a 12, Juramento 1641, Belgrano.

SEÑORA distinguida, instruída, honrada, joven se precisa para el campo, para gobierno de casa, ocurrir de 3 a 4, hotel España, sección A.

SE NECESITA sirvienta que sepa cocinar y otros pequeños quehaceres, sueldo de 25 a 30 $, se admite con una nena; Rincón 168.

SIRVIENTA para todo trabajo se precisa para matrimonio solo; inútil presentarse sin recomendaciones; Tucumán 1146, departamento B.

SIRVIENTA general, joven, de 17 a 18 años, que vaya al campo, para matrimonio solo, hay mucama, mucamo y cocinera, sueldo 35 $, 6 a 10 a. m., Córdoba 1864. v4

SE NECESITA cocinera de profesión que quiera ir al campo, para una familia numerosa, sueldo 80 a 90 $. Inútil presentarse sin buenos informes; tratar Callao 1026, de 2 a 4. v3

SERVICIO DOMESTICO OFRECIDO

AMA DE LECHE se ofrece en su casa; Garay 1646. v4

AMA joven, se ofrece, argentina, por horas; Charcas 3156.

AMA se ofrece, tiene certificado, Vieytes 2367. v4

AMA se ofrece para criar en su casa, leche abundante, sin chico, Chile 1552. v4

AMA se ofrece, leche 40 días, va afuera, Tucumán 1439.

AMA se ofrece, con buena y abundante leche, México 2063. v4

AMA se ofrece, con buena y abundante leche, Solís 694. v4

AMA se ofrece, para criar en su casa, Belgrano 2435.

AMA se ofrece para criar en su casa, Alsina 1571.

AMA se ofrece por día, leche de un mes, Gualeguay 1163.

AMA p. criar en su casa, grande o chico a pecho o biberón, Córdoba 1460. v3

AMA buena leche se ofrece en casa, Serrano 1275. v3

AMA de leche se ofrece, con certificado de 1a., Sarmiento 1881. v4

AMA, leche de 3 meses, se ofrece, criar en su casa o del niño, Boyacá 59. v3

AMA se ofrece para dar pecho 4 ó 5 veces por día tratar, Neuquén 691, Caballito. v3

AMA primeriza se ofrece, leche de 10 días, sin chico, prefiere criar en su casa, Esmeralda 491. v3

AMA con leche de 6 meses, se ofrece, para criar en su casa, Caracas 1369 Flores. v4

AMA se ofrece, para cuidar un niño en su casa, calle Venezuela 1127, pieza N.o 34. v4

AMA DE LECHE, italiana, se ofrece para dar el pecho 3 veces al día; Cangallo 2072. v4

AMA con leche de 12 meses se ofrece para criar en casa del niño, calle Falucho 1174.

AMA joven, primeriza, de buena presencia con abundante leche de 3 meses para casa del niño se ofrece, $ 100, Ramón Falcón 2491 Flores. v3

COCINERA buena, italiana, se ofrece, con cama, Constitución 2855. v3

CHICO ofrécese, 10 años a cambio de vestido y comida, Av. Forest 4140. v3

COCINERO español, se ofrece, para restaurant, A. C., Viamonte 1035. v3

COCINERO repostero, bien recomendado se ofr., Alsina 676, U. T. 3043, Av. v3

COCINERA italiana se ofrece para corta familia, Alvarado 1036. v4

COCINERA se ofrece con recomendación, Gualeguay 370.

COCINERA se ofrece para cocina sencilla, con o sin retiro, Belgrano 733.

COCINERA se ofrece y algún otro quehacer, recomendada, R. Peña 1153.

COCINERA italiana, se ofrece, Güemes 4173.

COCINERO sencillo, ofrécese, Lavalle 2232

COCINERA se ofrece para casa de pensión, Venezuela 1044.

COCINERA se ofrece, a matrimonio o mayores; Medrano 76.

COCINERA se ofrece, para cocina sencilla, dirigirse a C. Calvo 353.

COCINERA italiana, para todo trabajo, se ofrece, Pichincha 376. v4

COCINERA se ofrece señora formal con buenos informes, Chacabuco 584.

COCINERA austriaca, se ofrece corta familia; Paseo de Julio 394.

COCINERA y mucama, se ofrecen; Pergamino 1047. v4

COCINERA competente se ofrece, con recomendaciones, Sáenz Peña 523.

COCINERA con buenos informes, se ofrece, con retiro Chacabuco 775.

COCINERA italiana ofrécese o lavandera; Lavalle 2222.

COCINERA competente se ofrece, Victoria 2054.

COCINERA joven se ofrece sin cama; Alsina 1976, pieza 17.

COCINERO piamontés, se ofrece, hotel, restaurant, etc., Salguero 624.

COCINERA se ofrece, sin cama, de 7 a 9 p. m., Corrientes 1170, pieza 9.

COCINERA SUPLENTA o efectiva, se ofrece, Charcas 2579.

COCINERA se ofrece, argentina, tiene buenos informes, calle San Luis 2444.

COCINERA ofrécese, con recomendación; Belgrano 916.

COCINERA se ofrece, para restaurant, alojamiento o pensión, Cochabamba 551.

COCINERA se ofrece, para corta familia, con buenos informes, Tucumán 342.

COCINERA se ofrece, con recomendaciones, Chacabuco 764, pieza 48.

COCINERA se ofrece. para cocina sencilla y lavado, Venezuela 1044.

COCINERA y quehaceres se ofrece, sabe su obligación, Chacabuco 1245.

CHICO de 10 años, ofrécese, pequeños mandados, Arenales 1155. v4

COCINERA y mucama, se ofrecen, tienen buenas recomendaciones, Ombú 82.

COCINERA sencilla, se ofrece, calle Callao 2225.

COCINERA se ofrece con buenos informes S. del Estero 272. v4

COCINERA con dos chicos de 10 años, se ofrece, dándole pieza para el marido, familia muy seria, Añasco 59. v4

COCINERA SUPLENTA o para trabajo de limpieza, por día, se ofrece, Quesada 4666. v4

COCINERO de profesión, vasco, para ciudad o campo, hotel o estancia, Alsina 2090, p. 21.

COCINERA se ofrece para corta familia o matrimonio solo, con recomendaciones; Lima 1763.

COCINERA se ofrece, para todo trabajo de una persona o dos, Tucumán número 1481. v4

COCINERA y otros quehaceres, provinciana, buenas recomendaciones, ofrécese, México 1462.

COCINERA se ofrece, con recomendación, para corta familia, entiende bien de cocina, Venezuela 896. v4

COCINERA seria se ofrece para corta familia, lava y plancha, Santiago del Estero 1209.

COCINERA y mucama, madre e hija, se ofrecen corta familia, buenos informes, Paraguay 682. v4

COCINERA sencilla, otro quehacer, ofrécese, vasca, sin pretensiones, Constitución 3316.

CHEF DE COCINA muy competente y recomendado, se ofrece, sin pretensiones, Montevideo 1064, pieza 3.

COCINERO de profesión, se ofrece para hotel, restaurant, pensión o particular, C. I. Standl, 25 de Mayo 399. v3

COCINERO profesión, piamontés, se ofrece, para el campo, hotel o restaurant; por carta, Cocinero, Liniers 30, Temperley, F. C. S. v4

COCINERA de profesión, italiana, sola, decente, sabe planchar, se ofrece, por carta o personalmente, sueldo 50 pesos; San Juan 4044, Baldini.

COCINERO bueno de buena cualidad, competente, con recomendación, se ofrece, para cocina sencilla, por carta a Viamonte 441.

COCINERA argentina, se ofrece, con hija de 15 años, ayudar 1|2 día, matrimonio o personas mayores, recomendadas, Gral. Paz 510. v4

HOMBRE SOLO, SERIO, francés se ofrece cualquier trabajo liviano; Independencia 3182. v4

JOVEN español, sabe cocinar, se ofrece, Brasil 2845. v3

JOVEN 21 años se ofrece cualquier trabajo, sin pretensiones, Viamonte 1040.

JOVEN japonés, se ofrece, para mucamo de comedor o cualquier trabajo, calle Magallanes 1480. v4

JOVEN SE ofrece para mucamo, portero o ascensorista con buenas recomendaciones; Paraguay 662.

LAVANDERA se ofrece para afuera o en su casa, Billinghurst 341. v3

LAVANDERA BUENA se ofrece, para martes y miércoles, Victoria 1762.

LAVANDERA se ofrece, calle Piedras No. 1245.

LAVANDERA y planchadora, se ofrecen, Montevideo 1032.

LAVANDERA se ofrece, para casa de familia o en su casa, Paseo Colón 817.

LAVANDERA se ofrece, afuera o en su casa, Moreno 1051, p. 4.

LAVANDERA se ofrece por día; Alberti 1054.

LAVANDERA competente, se ofrece, Alsina 1878. v4

LAVANDERA se ofrece, para lavar en su casa o por docena, Perú 562, p. 2. v4

LAVANDERA y planchadora se ofrece para lavar y planchar de tarde, casas de familia, Montañeses 2284. v4

SERVICIO DOMESTICO OFRECIDO

LAVANDERA se ofrece, para lavar en su casa, Tucumán 1581, pieza 7.

LAVANDERA se ofrece, para lunes y martes, Av. Montes de Oca 1668. v4

LAVANDERA u otro trabajo, en su casa o afuera, ofrécese, Alsina 1818, p. 15.

LAVANDERA ofrécese, por día o por mes tratar Santa Fe 2664.

LAVANDERA se ofrece, para restaurant u hotel, Venezuela 1244.

LAVANDERA se ofrece, para su casa o afuera; Moreno 420.

LAVANDERA planchadora, se ofrece, por mes o por día, o mucamo de hotel, buenos informes, Garay 674, pieza 15.

LAVANDERA planchadora para casa de familia se ofrece, Dungeness 132, continuación de Malabia. v4

MUCAMA o niñera con referencias se ofrece, Salta 342. v3

MUCAMA, por la temporada, sabe de cocina, con retiro, Cochabamba 2265. v4

MUCAMA general o de adentro, buenos infor., de confianza, Paraguay 1521. v3

MUCHACHA de 15 años se ofrece para matrimonio solo, Carlos Calvo 1764. v3

MUCAMA vasca para corta familia se ofrece, Rivadavia 2345, pieza 14. v3

MUCAMO general, bien recomendado, se ofrece, Alsina 676, U. T. 3043 Av. v3

MUCAMA se ofrece con recomendación: tratar San Carlos 3850. v3

MUJER formal se ofrece para limpieza, de 8 a 12; Venezuela 1468, pieza 15.

MUCAMA de dormitorio se ofrece, con recomendación, argentina, Sta. Fe 2526

MUCAMA formal se ofrece, para 2 ó 3 personas, Piedras 1267.

MUCAMA se ofrece, con buena recomendación, Alsina 2149. v4

MUCAMA se ofrece, con recomendaciones, Arenales 3577, Palermo. v4

MUCAMA para corta familia, personas mayores, se ofrece, Tucumán 1023.

MUCAMA con buenas recomendaciones, se ofrece, Díaz Vélez 3485.

MUCAMA para corta familia, sabe su obligación, se ofrece, Viamonte 2229

MUCHACHA vasca se ofrece para corta familia; Constitución 3316.

MUCAMA se ofrece, con recomendaciones o para cocina sencilla, México 311

MUCHACHA para medio día, se ofrece, México 1460, pieza 7.

MATRIMONIO para campaña, cocinera y quintero se ofrece; Lima 1765.

MUCAMA española, se ofrece, entiende de cocina; Gral. Urquiza 484, d. 2

MUJER extranjera, se ofrece, para matrimonio, Laprida 1252, dep. 3. v4

MATRIMONIO vasco ofrécese, cocinera y mucamo, recomendado, C. Calvo 487.

MUCAMA o niñera se ofrece, con buenas recomendaciones, Córdoba 3169.

MUCHACHO de 18 años se ofrece para cualquier trabajo, San José 373.

MUCAMA buena presencia, sabe su obligación, se ofrece, Belgrano 1112.

MUCAMA general se ofrece, Humberto 1 1267.

MUCAMA de adentro, se ofrece, tratar Zapiola 2721. v

MUCAMO bien recomendado, se ofrece, Cabildo 1914. v4

MUCAMA PARA matrimonio se ofrece, Andes, hoy Uriburu 137.

MATRIMONIO con hijo, se ofrece cocinera y él para ordeñar, Carcarañá 339, D. G. v5

MUCAMAS dos, se ofrecen, juntas si es posible, Azcuénaga 714, con recomendaciones. v3

MATRIMONIO SUIZO se ofrece, buena cocinera y quintero o cuidar aves, va al campo. Viamonte 665, p. 15. v3

MATRIMONIO ALEMAN, inteligente y práctico, se ofrece para estancia o ciudad, A. L.; Maipú 370. v4

MUCHACHO se ofrece de 12 años para mandados y otros quehaceres, Carlos Calvo 1764. v3

MATRIMONIO con hijos, se ofrece, como encargado de casa o departamentos, buenos informes, calle Solís 974. v3

MATRIMONIO se ofrece, ella costurera y enseñar piano, él mucamo o portero ciudad o campo, Perú 674, R. Torres. v3

MUCAMA se ofrece con buenos informes, sabe cumplir con su obligación, Pasaje Kong 536, altura Díaz Vélez 4200.

MUCHACHO ESPAÑOL DE 15 años se ofrece para cualquier trabajo, Talcahuano 314.

MATRIMONIO JOVEN, español, se ofrece cocinera y mucamo de comedor, y una hermana niñera o mucama, Gral. Paz 269.

MUCHACHO ofrécese, 14 años para mandados, desea ir colegio de noche; Larrea 732.

MATRIMONIO piamontés, se ofrece, ella buena cocinera, él cochero de profesión y sabe manejar auto; Córdoba 2475. v5

MATRIMONIO italiano, joven se ofrece, todo trabajo, campo o ciudad, sin pretensiones, Lima 1763.

MUCHACHA joven se ofrece para mucama o corta familia, Santiago del Estero 1493.

MUCAMA general, se ofrece, para matrimonio solo o corta flia., tiene recomendaciones, Venezuela 1127. v4

MUCAMA o niñera, se ofrece, de 17 años, presentada por sus padres, española, Cochabamba 2514.

MATRIMONIO ofrécese, sin hijos, cocinera; él quehaceres domésticos, competentes, con informes; Junín 211. v4

MATRIMONIO se ofrece, joven, ella cocinera u otros quehaceres y él mucamo o portero; Paraguay 1481.

MUCHACHO de 20 años, se ofrece para mucamo, portero o trabajo análogo; Sáenz Peña 731. v1

MATRIMONIO para cuidado y limpieza de cualquier casa, se ofrece; Moreno 2170, al fondo.

MUCHACHA joven para corta familia o personas mayores, con retiro, ofrécese; Rivadavia 2143, pieza 9.

MATRIMONIO serio se ofrece, cocinera y mucamo o portero, recomendados, México 461.

MATRIMONIO SUIZO francés, sin hijos, se ofrece para el campo, quintero y cocinera, sueldo 100 pesos, San Martín 1150. v4

MUCHACHA ofrécese, entiende de cocina, con recomendaciones, Honduras 4165. v4

MATRIMONIO se ofrece, mucamo, sabe de jardín y escritorio, ella buena cocinera, corta flia., 90 $, San Carlos 3838.

MATRIMONIO SIN HIJOS DESEA pieza en cambio de alguna hora trabajo de la señora, Venezuela 1278.

MUCAMA vasca se ofrece, con recomendaciones, no se atienden cartas, Carlos Calvo 1773.

MUCAMA o sirvienta se ofrece, medio día o día entero, con 2 horas libres, buenas recomendaciones, E. Unidos 578. v4

MATRIMONIO joven se ofrece, cualquier trabajo, ciudad o campo, sin pretensiones, Méndez de Andés 414. v3

MATRIMONIO piamontés se ofrece, 30 años, sin hijos, la señora cocinera, sabe lavar y planchar él mucamo y otro quehacer, buenos certificados, Lezica 4302. v3

MATRIMONIO español sin hijos, se ofrece, ella mucama de adentro, entiende algo de costura, él para mucamo o portero; Victoria 1374. v3

MATRIMONIO solo, recomendado, ofrécese, estancia, él competente molinos, máquinas, ella cocina sencilla, mucama casera, Sáenz Peña 746. v3

MUCAMO o portero, joven, se ofrece, bien recomendado, sabe manejar autos, tiene libreta, por carta o personal, Las Heras 2560. v4

MUCAMO se ofrece para familia para limpieza de patios y atender a la puerta, con buenas recomendaciones, sabe su obligación; Moreno 1153.

MATRIMONIO vasco, se ofrece para hombres solos, buena cocinera, él trabaja afuera, buenos informes, Victoria número 1374. v4

MATRIMONIO SIN HIJOS, se ofrece, ella cualquier trabajo menos cocina, él cualquier trabajo menos comedor, Amenábar 1809, Belgrano. v3

MUCAMA de comedor o de adentro, francesa, entiende cocina, y otra para niñera o ayudar a otros quehaceres, juntas, se ofrecen, son muy aseadas y serias, ciudad o Mar del Plata, M. Colbreu, Paunero 4423, Lands. v4

NIÑERA práctica formal recomendada, se ofrece, Sucre 2281. v3

NIÑERA joven, de buena presencia, se ofrece, sin uniforme, informes su familia, Pasco 24.

OFRECESE cocinera competente, con buenas recomendaciones, Córdoba 2806. v3

PORTERO recomendado de regular edad, se ofrece, Tucumán 1511, dep. 11.

PORTERO, HOMBRE formal recomendado, se ofrece para casa de departamentos o ascensorista, Defensa 309.

PORTERO o encargado se ofrece, con cédula de identidad, bien recomend. certif. de 1a., H. J. G., Anchorena 305. v4

SE OFRECE señora para cocina y algunos quehaceres sin cama, Coronda 164.

SIRVIENTA se ofrece a corta familia, Av. Campana 2108, Flores.

SEÑORITA se ofrece para mucama, Otamendi 255.

SIRVIENTA se ofrece para todo servicio, con retiro, Gualeguay 1163. v4

SIRVIENTA se ofrece con retiro, San Juan 1260. v4

SIRVIENTA se ofrece, Humberto 1 1028. v4

SE OFRECE mucama o niñera, habla francés, recomendada, Tacuarí 648.

SIRVIENTA se ofrece para corta familia, sin cama, Defensa 944.

SEÑORA se ofrece con chica de 14 años, recomendaciones; Moreno 364.

SEÑORA se ofrece para cocina sencilla y otros quehaceres, Venezuela 916.

SE OFRECE sirvienta o lavandera para casa de negocio, Cangallo 2556. v4

SEÑORA recomendada, por medio día, México 1182, pieza 19, se ofrece. v4

SIRVIENTA se ofrece, para todo menos cocina, corta familia, México 458.

SERVICIO DOMESTICO OFRECIDO

SIRVIENTA se ofrece para todo servicio de corta familia, Cochabamba 817.

SE OFRECE sirvienta con una chica de ocho años, Victoria 2359.

SE OFRECE mucama o niñera, tratar Charcas 3072.

SIRVIENTA para todo trabajo, recomendada se ofrece; Cerrito 431.

SIRVIENTA se ofrece 1|2 día o para matrimonio solo; Piedras 1286, p. 4.

SIRVIENTA se ofrece para todo trabajo, corta familia; San Juan 1452.

SE OFRECEN dos mucamas, muy bien recomendadas, Aráoz 2735. v4

SE OFRECE sirvienta, que entiende de cocina; Chile 646.

SE OFRECE mucama de adentro, Moreno 3274. v4

SIRVIENTA se ofrece, entiende de cocina, para corta familia, Cevallos 131.

SIRVIENTA se ofrece para todo trabajo; Independencia 1629, pieza 29.

SIRVIENTA que entiende bien de cocina, se ofrece; Cevallos 152.

SEÑORA se ofrece para lavar o cocinar por medio día; Sarmiento 3707.

SIRVIENTA formal se ofrece para todo trabajo; Sarmiento 2361.

SIRVIENTA vasca, joven, con niño de 4 años, se ofrece, Charcas 1310, frutería.

SE OFRECE mucama ó sirvienta seria, con recomendación, México 488.

SIRVIENTA se ofrece para todo trabajo; Bolívar 553, pieza 9.

SEÑORITA se ofrece para todo trabajo, Chacabuco 967, pieza 17. v4

SRA. joven, educada, ofrécese como gobernanta, Andes 434, piso 1o. v4

SEÑORA se ofrece, con una nena, para quehaceres la casa, Sáenz Peña 1629.

SIRVIENTA se ofrece para el campo, para corta familia, Cevallos 152.

SE OFRECE mucama y sirvienta, con buenas recomendaciones, Venezuela 1119.

SIRVIENTA se ofrece, formal, que entiende de cocina, Bolívar 959.

SIRVIENTA se ofrece, para corta familia, recomendada, Victoria 2664.

SIRVIENTA se ofrece, por carta, San Martín 1148.

SEÑORA PARA lavar o limpieza la casa por día, se ofrece; Garay 1767. v4

SIRVIENTA se ofrece, con retiro, con buenas recomend., Charcas 1122.

SIRVIENTA se ofrece, entiende cocina, con retiro, Balcarce 1058.

SE OFRECE señora seria, por medio día, en casa de familia; Lima 711.

SIRVIENTA se ofrece, para todo trabajo, Paseo de Julio 1088.

SIRVIENTA se ofrece, para matrimonio solo o corta familia, tratar Moreno 1835

SE OFRECE señora por 1|2 día de mañana; Chacabuco 940.

Señora SE OFRECE, para todo trabajo, 1|2 día de mañana; E. Unidos 1524.

SIRVIENTA se ofrece, todo trabajo, entiende de cocina; Alsina 1571, p. 24.

SIRVIENTA se ofrece todo o mucama, Suipacha 820.

SIRVIENTA formal se ofrece todo trabajo, casa de flia. seria, Billinghurst 781

SIRVIENTA se ofrece, entiende de cocina, con retiro, Gral. Hornos 1476. v4

SIRVIENTA para todo trabajo corta familia, se ofrece, Independencia 813.

SIRVIENTA se ofrece para todo trabajo de corta familia, Bolívar 553, p. 23.

SIRVIENTA buena se ofrece, Isabel La Católica 1025.

SE OFRECE sirvienta, para todos quehaceres o mucama; Esmeralda 576.

SIRVIENTA se ofrece, para matrimonio o corta familia, Lima 711.

SIRVIENTA se ofrece, para corta familia, sin cama; San Juan 669, p. 16.

SEÑORA, se ofrece, para limpieza, medio día; Venezuela 1044.

SE OFRECE cocinera para todo trabajo, de corta familia, Ecuador 293. v3

SE OFRECE mucama o niñera, Agüero 1881. v3

SIRVIENTA para todo trabajo, se ofrece, calle Monte Egmont 251. v3

SEÑORA formal, se ofrece, para cocina, de corta familia, Juncal 1139, dep. 3. v3

SIRVIENTA se ofrece, para todo trabajo, Mariano Costa 467, Avellaneda. v4

SE OFRECE señora para el servicio de persona sola, Tacuarí 619. v3

SE OFRECE chica de 14 años para matrimonio solo, Médanos 1749. v3

SE OFRECE sirvienta, para corta familia, no lava, tiene recomendaciones, Agüero 1881. v3

SE OFRECE matrimonio para cuidar casa, con recomendaciones; dirigirse por carta a S. C., Corrientes 1345. v3

SE OFRECE señora seria para servicio de pocas personas, inmejorables recomendaciones; dirig. Ayacucho 1162. v2

SIRVIENTA se ofrece con chico de tres años, para todo trabajo de corta familia, tiene recomendacion, Carabobo 438. v3

SE OFRECE MUCAMA y otra niñera o ayudar quehaceres, tienen recomendaciones, Delgado 326.

SEÑORA se ofrece, medio día, lavar o quehaceres de casa, Venezuela 454, pieza 1.

SIRVIENTA formal se ofrece para cualquier trabajo, con buenos informes, San José 373.

Señorita SE OFRECE, para compañía de señora o señorita sola; tratar, Sarandí 1417. v5

SE OFRECE joven 20 años, 15 meses en el país, para cualquier trabajo, sin pretensiones; F. B., Charcas 2575.

SEÑORA se ofrece, que entiende de cocina, con una chica de un año, con buenos informes, calle Chile 1253

SIRVIENTA formal, se ofrece, para casa de poca familia, todo trabajo, menos cocina; Bolívar 566.

SEÑORA formal, se ofrece, para cuidar un niño, sale al campo por la temporada, Monte Egmont 1715.

SE OFRECEN dos mucamas de 16 y 18 años, para casa de familia o pensión; calle Bolívar 568

SE OFRECE sirvienta por medio día o en casa de familia o pensión, calle San José 953, pra. 20.

SEÑORITA seria ofrécese para mucama o ayuda de matrimonio, retiro, Estados Unidos 767, p. 4.

SE OFRECE cocinera argentina con retiro, sabe amasar, argentina, para casa de pensión, Cevallos 578.

SEÑORA se ofrece, para trabajar unas horas por día, Talcahuano 61, comedor principal.

SIRVIENTA se ofrece para todo trabajo, sin cama, sueldo 40 $. Tacuarí número 1418. v4

SIRVIENTA se ofrece con un chico, para todo trabajo, sueldo 35 $. Carlos Calvo 2209.

SE OFRECEN dos muchachos, 16 y 20 años, cualquier trabajo, mejor quinta, p. carta Acoyte 175. v4

SEÑORA formal, se ofrece, con un chico de 13 años, para corta familia, Andes 262, no se reciben cartas. v4

SIRVIENTA se ofrece para todo trabajo, matrimonio solo o corta familia; calle Cerrito 758.

SIRVIENTA bien recomendada para poca familia se ofrece, Avenida de Mayo 1130, 3er. piso, U. T. 5582, Libertad. v4

SIRVIENTA se ofrece, para corta familia, todo trabajo menos cocina, Venezuela 1582. v4

SE OFRECE sirvienta seria, que entiende un poco de cocina o mucama de adentro, 24 de Noviembre 349.

SEÑORA se ofrece, para trabajar unas horas o lavar ropa, calle Talcahuano 61, 1er. piso, comedor, izquierda.

Señora JOVEN, con chica 3 años, se ofrece, sirvienta general, sin pretensiones, Lima 1733.

Señorita SE OFRECE, sabiendo planchar, para mucama de adentro de matrimonio o señora, B. Irigoyen 940.

SIRVIENTA española, joven, se ofrece, para corta flia., entiende algo de cocina; Sarmiento 1135, dep. 3.

SIRVIENTA se ofrece, para corta familia, con recomendaciones, Entre Ríos 2132, pieza 14.

SE OFRECE mucama de adentro, para corta familia, p. matrimonio solo, tratar personalmente Dorrego 936.

SE OFRECE una sirvienta para todo trabajo de artista u hombre solo, Chile 1626.

SEÑORA se ofrece para medio día, para quehaceres domésticos, tratar Lima 483.

SRA. formal se ofrece para cocina sencilla o para mucama de adentro, con buenas recomendaciones, Cerrito 433.

SEÑORA se ofrece, con nene de 2 años, para matrimonio o personas mayores; Independencia 2302.

SE OFRECE sirvienta seria, para matrimonio solo o corta familia, Independencia 1422.

SEÑORITA se ofrece para el servicio de corta familia, con retiro por las tarde, pequeño sueldo, prefiere en Belgrano, Juramento 3360. N. N. v4

SEÑORITA formal, con buenas recomendaciones, desea casa decente como dama de compañía o ama de llaves, personalmente Independencia 3117. v3

SE OFRECE para dama de compañía o gobernanta, señorita francesa, habla correctamente italiano, español, buenas referencias, Av. de Mayo 1111, 2o. derecha. v3

SEÑORITA joven, recomendada, se ofrece, para señoras o matrimonio, poca pretensión, prefiere trato familiar, Victoria 4070.

SEÑORA decente ofrécese cocina sencilla y costura matrimonio solo o manejo casa si es persona sola. J. L., Victoria 1940.

SE OFRECE señorita argentina para mucama, sabe su obligación, con buenas recomendaciones, para familia distinguida, Sueldo 50 $. Se atiende por carta solamente, Gral. Urquiza 101 dto. 3. v3

SEÑORA decente francesa, sabe cocina, coser; aseada, desea colocarse en casa persona sola, prefiere ir al campo, buenas referencias, tratar de 10 a 4; Corrientes 1373 2o. piso, No. 2. v3

SERVICIO DOMESTICO OFRECIDO

SEÑORA se ofrece, por medio día, por la mañana, para cualquier trabajo, sueldo 30 $; Venezuela 488.

SIRVIENTA que entiende bien de cocina se ofrece, con retiro; Gral. Hornos 1476, Barracas.

SIRVIENTA ofréc. 2 ó 3 personas mayores, no lava, por carta o personalmente 2 a 6, Solís 713, sueldo 30 $.

SE OFRECE cocinera para campo, viuda con un chico de 3 años, Sáenz Peña 1063, D. A.

SE OFRECE cocinera para la capital o salir por temporada afuera, Maipú 449, depto. 2.

SE OFRECEN dos mucamas para matrimonio o corta familia, buena recomendación, Independencia 731.

SIRVIENTA se ofrece para corta familia, con recomendaciones, calle P. J. Evaristo Uriburu 858, antes Andes.

SE OFRECE chica de 12 años, corta familia, personas mayores, casa de respeto. $ 15, Esperanza 461.

SIRVIENTA formal que sabe cocinar, se ofrece, con niña de 2 años, para ayudar a los quehaceres de adentro, con recomendaciones, para corta familia, calle de Constitución 3339.

SEÑORITA JOVEN, honesta se ofrece como niñera o compañía de señora que veranee en playas o sierras, conoce costura, lencería, cocina fina y tareas domésticas. Trato distinguido; Gallo 1959.

SE OFRECE señora formal, para lavar o trabajo liviano, y un muchacho 18 años, para todo menos lavar y cocinar, Gral. Urquiza 518, pieza 23.

SE OFRECE señorita sola, para trabajo liviano, señora sola o matrimonio, es primera vez que se ocupa, Godoy Cruz 1621.

SE OFRECE señorita española, para mucama de comedor o general, con una niña de 14 años, para niñera o ayudar a los quehaceres de adentro, con buenas recomendaciones, Corrientes 1638.

SEÑORA SOLA, argentina, de 21 años, seria y educada, hábil, honesta y trabajadora, con buenos informes, se ofrece para dama de compañía, mucama fina u otro trabajo delicado, sin mayores pretensiones; tratar por carta únicamente a J. S. D., Carlos Pellegrini 130, Avellaneda.

LICITACIONES

COMPAÑIA GENERAL DE FF. CC. EN la Provincia de Buenos Aires.—Se llama a licitación pública para el suministro de 14.000 kilos de estopa de algodón de color, siendo la calidad pedida del tipo más barato, de acuerdo con el pliego de condiciones que puede solicitarse en las oficinas del Jefe de Almacenes Generales, Luna y Puentecito, todos los días hábiles de 8 a 11 a. m. Las propuestas deben dirigirse bajo sobre cerrado que lleva la indicación "Propuesta estopa" al señor director general de la Compañía, calles Vélez Sarsfield y Suarez para el lunes 17 de febrero de 1919 antes de las 3 p. m. día y hora que serán abiertas en el local de la secretaría de la Dirección General. v4

BANCOS Y COMPAÑIAS ANONIMAS

BANCO HIPOTECARIO NACIONAL.—Se avisa al público que se ha dispuesto retirar de la circulación el saldo de cédulas serie H, con lo cual quedará totalmente rescatada la emisión de $ 61.621.300 en títulos de esa serie. El saldo en la fecha es de $ 3.787.300. Las cédulas serán pagadas a partir del 1o. de junio de 1919 y deberán ingresar con el cupón 1o. de diciembre de 1919.—Buenos Aires, 30 de enero de 1919.—Antonio Díaz, gerente. v4

BANCO ALEMAN TRANSATLANTICO — Oficina principal en Buenos Aires, calle Bartolomé Mitre y Reconquista. Sucursales urbanas: Núm. 1, Callao esquina Corrientes; núm. 2, Santa Fe esquina Larrea, núm. 3, Lima 1666. Sucursales en Mendoza, Rosario de Santa Fe, Tucumán, Bahía Blanca, Córdoba, Uruguay, Chile, Brasil, Perú, Bolivia y España.

PAGA

Por depósitos en cuenta corriente, oro	Sin interés
Id. papel hasta $ 200.000 m|n.	1 %
A plazo fijo hasta 20.000 $ oro o 50.000 $ m|n., por 2 meses	1 ½ %
Por tres meses	3 %
Por seis meses	4 %
En Caja de Ahorros, cuando no se retiren dentro de 60 días, desde $ 10 a 10.000	4 %

C. Lingenfelder, gerente

BANCO DE LA PROVINCIA DE BUENOS AIRES.

Capital autorizado	$	125.000.000.—
Id emitido	" 50.000.000	
Id sección hipotecaria	" 25.000.000	75.000.000.—
Capital realizado		62.500.000.—
Fondo de reserva		8.565.704.—

Casa matriz: La Plata. Casa en Buenos Aires: San Martín número 137. 60 sucursales en la provincia de Buenos Aires.

Agencias en la capital federal: Núm. 1, calle Bernardo de Irigoyen 220; núm. 2, calle Santa Fe 1899 esq. Río Bamba; núm. 3, Cabildo 2091 (Belgrano); núm. 4, Pueyrredón 181 (Once de Septiembre).

Corresponsales en los demás pueblos de la provincia y en los principales puntos del interior de la República y territorios nacionales y en las más importantes plazas comerciales del exterior, en Europa, Estados Unidos de América, México, Panamá, Cuba, Costa Rica, Guatemala, San Salvador, Venezuela, Colombia, Perú, Chile, Bolivia, Uruguay y Paraguay.

Tiene corresponsales y gira sobre todos los puntos de ESPAÑA y los de FRANCIA e ITALIA, que tienen oficina postal.

El Banco se ocupa de toda clase de operaciones bancarias: descuentos, cauciones, recibe depósitos, abre cuentas corrientes, emite giros y cartas de crédito. Se encarga de cobranzas de documentos, cupones y cuotas de terrenos; administraciones generales y de propiedades. Hace préstamos con garantías hipotecarias, con amortizaciones en efectivo y con prenda agraria y en bonos hipotecarios, SOBRE CAMPOS, amortizables en 33 años.

TASA DE INTERES ANUAL

Abona:

Depósitos en c|c, a moneda legal únicamente	1 %
En Caja de Ahorro hasta pesos 20.000, después de 60 días	4 %
Depósitos a plazo fijo de 30 días	1 ½ %
Depósitos a plazo fijo de 60 días	2 %
Depósitos a plazo fijo de 90 días	3 %
Mayor plazo	Convenc.

Cobra:

Por adelantos en cuenta corriente	%

Buenos Aires, 15 de julio de 1918.—Virginio Maffei, gerente.

THE NATIONAL CITY BANK OF NEW York.—Establecido en 1812. Capital y reserva: $ 75.000 oro amer. Sucursales: Buenos Aires; Uruguay: Montevideo; Brasil: Río de Janeiro, San Paulo, Santos y Bahía; Chile: Valparaíso y Santiago; Cuba, Habana, Santiago y San Juan de Puerto Rico; Venezuela: Caracas; Italia: Génova; Rusia: Petrograd y Moscú. La casa matriz garantiza las operaciones de las sucursales. 21 San Martín 31.

LA PRENSA

Buenos Aires, febrero 3 de 1919

LA DISCIPLINA SOCIAL Y LOS PARTIDOS POLITICOS

Los elementos bien orientados del partido Radical y los que desean reorganizarlo de acuerdo con las saludables doctrinas del credo político que sancionó la Convención Nacional de 1892, consiguieron dar el primer paso de una nueva vida, después de vencer grandes dificultades: nos referimos a la elección de la mesa directiva del comité de la capital. Los episodios que hemos podido presenciar con motivo de esa elección han puesto de relieve fuertes tendencias a gobernar el partido por medio de grupos de vocingleros, contrarias a las aspiraciones de la gran mayoría de los electores, que procuran que el partido sea de una vez por todas, lo que se dijo en la primera carta orgánica, "una asociación política esencialmente impersonal, formada para luchar por el resurgimiento de la vida institucional, que asegure a la patria su paz y su progreso por el cumplimiento honrado de la ley, la pureza de la moral administrativa, el ejercicio efectivo de la soberanía popular y el amplio reconocimiento de la autonomía de los Estados y de los municipios, bases fundamentales de nuestro sistema de gobierno y existencia nacional".

Un cambio en el personal de una mesa directiva, aparentemente carece de mayor importancia, pero en el caso y la situación actual, tienen trascendencia, que es algo más. Con este primer paso se irá directamente y por grados, hacia la Convención Nacional, que tendrá que reunirse extraordinariamente para sancionar el programa de principios y las reformas políticas de acuerdo con lo establecido en el inciso 1 del artículo 5 de la carta orgánica del Comité Nacional. No se trata de otra cosa que de la reorganización de las fuerzas partidarias bajo el credo severo del impersonalismo. El acto venía siendo aplazado, pero al fin, comprendiéndose que era inevitable, todos los inconvenientes fueron allanados. Creemos que el retardo ha sido pernicioso y que esta reorganización no podrá ejercer una influencia muy decisiva en los actos comiciales próximos que, si resultan adversos al radicalismo, el fracaso no podrá ser razonablemente imputado a la mesa. En la elección próxima influirán factores graves de política general, contra los cuales muy poco podrá la organización del electorado radical y su disciplina deficiente. Desde luego, no será un caso de plebiscito, de aprobación o de desaprobación de la política presidencial, como algunos suponen, ni un caso de protesta de los elementos que no han conseguido posiciones en las esferas administrativas de este gobierno, como aseguran otros. Quebrantada desde hace tiempo la disciplina partidaria, el triunfo va a depender en gran parte del carácter y del valer moral de los candidatos, y del procedimiento que los partidos adopten para designarlos. La opinión y la gran masa de electores independientes están advertidas contra los procedimientos secretos y contra los candidatos que pudieran resultar tales sólo por manejos extraños a la aspiración efectiva de los electores.

Pero, en realidad, aunque sería muy serio un fracaso del partido Radical en los próximos comicios, él no pasaría de ser un episodio que vendría a poner en mayor evidencia la necesidad urgente de reorganizar el partido en toda la República, dándole el programa que la democracia reclama, de manera que aparezca constituída la fuerza cívica de gobierno, con capacidad para confrontar con sus principios y doctrinas los actos oficiales del poder público.

Consideramos necesario que se convenzan de lo dicho, los que han realizado tantos y tan buenos esfuerzos por la renovación de la mesa directiva del comité de la capital. El triunfo comicial inmediato, no ha podido ser una finalidad de los pasados esfuerzos, pues están planteados en el escenario nacional problemas de vasta trascendencia política y social que requieren ser resueltos por sobre todas las conveniencias o ambiciones personales, por las fuerzas vivas de la cultura argentina. Una emoción de anarquía conmueve a la humanidad, y sólo los pueblos organizados democráticamente podrán resistirla y encauzar su acción en el orden salvador. La Argentina tiene instituciones que la habilitan por su admirable elasticidad para perdurar a través de las más fuertes conmociones, y sólo se requiere que el pueblo ponga el sentido exacto y verdadero de su vida en todos los preceptos constitucionales y que los partidos al organizarse fomenten y vigoricen la disciplina social descuidada desde hace años, desgraciadamente, por la furia de las concupiscencias oligárquicas. Eso bastará para que el gobierno no sea la exclusiva voluntad de un hombre, sino la de la opinión del país fundada en los intereses supremos del derecho en el orden.

Todos los jefes y los directores prepotentes de épocas pasadas si tienen un valor de cultura política, será el que resulte de la confrontación de sus hechos con los principios y las doctrinas del partido. La nueva asociación no olvidará a los hombres que en los momentos de acción revolucionaria pusieron en juego una sana energía e hicieron vibrar un sentimiento de sacrificio y de abnegación; pero sí les exigirá el cumplimiento de un deber si bien más sereno no menos enérgico, de acuerdo con las necesidades sociales de la época: disciplina, para que lo incoherente hoy, sea una fuerza mañana.

Hay trabajo honrado para todos en la obra que va a iniciar el partido, y el deber primordial de los que no ponen habitualmente sus ambiciones al frente, es el de auspiciar aquel trabajo, porque la verdadera libertad, la deseada democracia, es sobre todo trabajo individual y colectivo, el que, cuando es eficiente al inspirarse en ideales superiores, trasmuta el dolor y la miseria en bienestar y prosperidad.

De antiguo se nos ha acusado que no sabemos nada de libertad y mucho o todo de licencia. "La libertad—decía Alberdi—entendida a la inglesa, es decir, como carga, como trabajo público, como contribución de plata, de sangre, de cuidados, de tiempo, de labor, es la prosa más detestable en esta América de poetas y de cantores." Ahora se siente la necesidad de desmentir con hechos esas amargas verdades de otra época, y de fijar la libertad con el sentido positivo de la vida moderna.

Es grande el cambio que la época impone a los partidos y a los hombres, con los caracteres de una profunda renovación, que abarca desde el viejo género de oratoria de club, hasta el procedimiento de las designaciones electorales. No creemos que en el estado actual de nuestro pueblo, pueda dejarse sin condenación esa diatesis palaciega que exhibe a mucha gente dispuesta a verter el elogio y el ultraje al jefe o al adversario, respectivamente, fundando merecimientos políticos sobre recursos tan deleznables. No hay libertad sin justicia, y los miembros de un partido político moderno tienen que preparar su espíritu para discernir sobre el mérito de los que sirven su causa. Tampoco hay libertad sin bienestar, sin que el trabajo sea la ley para todos y los problemas económicos se resuelvan creando clases y excepciones. El gobierno de la sociedad es una cuestión grave y delicada, de ilustración personal, de método, de abnegación, de ausencia absoluta de vanidades. Las abstracciones que han venido rigiendo a los partidos carecen de fuerza para mover las voluntades de la masa popular. Ya Emile Boutroux lo dijo a Francia en 1899: "El espíritu moderno está resuelto a dar a la moral una forma concreta, porque vemos a diario, que los hombres se entienden fácilmente cuando se habla en un sentido general de "deber", de "patria", de "paz" y de "fraternidad", pero que discuten en cuanto tratan de los medios de realizar aquellos fines augustos. Nos hace falta una moral que entre en el detalle: que no nos diga solamente que es preciso hacer el bien, sino en qué consiste ese bien; que no se preocupe sólo de los fines sino también de los medios."

El pueblo argentino ha sentido también esa necesidad y reclama su satisfacción a los partidos, los que deberán llenarla sin pérdida de tiempo si quieren perdurar con merecimientos y realizar la obra social que la Nación exige a todos sus hijos. Al partido Radical se le plantea más perentoriamente ese problema, porque es él el que alcanzó la victoria comicial con el lema de las abstracciones, y porque es el que se mantiene en el escenario, corriendo el trance de fundirse en el poder público, de oficializarse, trasformación que significaría su suicidio, o fuerza organizada para la alta vigilancia cívica que es ser partido de gobierno, o turba de aplaudidores al paso de un jefe. Son los dos términos de la acción.

Nadie quiere honradamente que en esta renovación de fuerzas populares, se levante un espíritu de disolución, de guerra contra las autoridades, de ambiciones no satisfechas. Si esa fuera la finalidad de las reorganizaciones reclamadas y ya iniciadas por el radicalismo, probaríamos una incapacidad para el gobierno de la Nación que lejos estamos de reconocernos. Sin partidos de acción metodizada, de régimen de programa, de puntualización de medios, no llegaremos a disciplinar las tendencias sociales, y quedaremos expuestos a inmensos peligros, debilitándose cada vez más el patriotismo que otros suponen poder vigorizar, actuando lejos del campo de la política, o con prescindencia de la política que es la ciencia y el arte del gobierno, mediante cuyos principios y doctrinas se asegura el bienestar familiar y colectivo, base cierta de la cohesión social e instrumento de todos los ideales modernos.

Se ve que no en vano pedimos que se imprima urgencia a la obra del radicalismo, la cual podrá ser el ejemplo que necesitan todas las fuerzas cívicas para orientarse y ser útiles a la República. La ausencia de grandes hombres, de hombres núcleos y simbólicos, no es precisamente una desgracia como vulgarmente se proclama, y antes viene a favorecer la organización de los partidos sobre las bases de la igualdad democrática, con el método y la norma de las leyes que son los elementos más preciosos de una sociedad.

LOS SALARIOS DE GUERRA Y SU INFLUENCIA SOBRE LA PAZ

(Especial para LA PRENSA)

París, 1918.

Entre las diversas causas del aumento de los precios, hay una a la que ciertos economistas le dan una importancia muy particular. Según ellos la sobreabundancia de los billetes de Banco, la penuria de la mano de obra, la dificultad de los trasportes marítimos y terrestres, etc., no ejercen sobre los precios de las mercaderías, sino una débil influencia; en cambio estos precios estarían en íntima relación con los salarios tan elevados que han obtenido los obreros de las fábricas de guerra, en primer lugar y después, por repercusión, los de las otras industrias.

En realidad, todas las tan numerosas y variadas explicaciones que se han dado sobre el asunto de los precios son valederas, pues todas las causas o encarecimiento ejercen una acción cierta. Nos resulta entonces un poco audaz, atribuirle a una cualquiera de ellas un papel preponderante y declarar que las otras no tienen sino un efecto insignificante; porque si bien podemos comprobar perfectamente la existencia de fuerzas aplicadas en una misma dirección nada nos permite medir con exactitud la potencia de cada una de ellas.

No quiero decir con esto, que debemos desestimar el papel desempeñado por los elevados salarios en el asunto que nos ocupa. Por el contrario, este papel es muy importante y muy fácil de comprender.

Desde el comienzo de la guerra, todos los gobiernos han tenido la tendencia a pagar con un precio elevado las mercaderías que les eran necesarias y los servicios que se les prestaban. Han pagado muy caro, demasiado caro en verdad, en la esperanza de ser mejor y más rápidamente servidos. Esta tendencia se ha manifestado más especialmente en las relaciones de los gobiernos con los obreros, porque éstos tienen la costumbre de hablar a gritos, y poseen por consecuencia una gran influencia política. Como era imprescindible exigirles un trabajo intensivo y evitar además la agitación, el descontento y sobre todo la huelga, los Estados beligerantes tomaron la iniciativa de hacerles dar a los salarios un bote inmenso.

Desde la organización de la industria de guerra en 1914 y 1915, el personal de los establecimientos del Estado ha recibido un sueldo dos veces más fuerte—apenas fué necesario—que el sueldo a que estaba acostumbrado. Simultáneamente se invitó a los proveedores de los ejércitos a hacerles a sus obreros igual concesión; quienes se apresuraron a conformarse con este consejo más o menos imperativo, puesto que como consecuencia de ello, podían mejorar sus facturas. Poco a poco estas larguezas ejercieron su influencia sobre las industrias ajenas a la guerra y el nivel de los salarios se efectuó sobre el valor de los más elevados. Por repercusión, el alza se extendió a ciertos países neutrales, porque, obligados por las necesidades, los beligerantes se acostumbraron a pagar sin discutir tanto en el exterior como en el interior, y los proveedores extranjeros no demoraron en hacerle beneficiar a su personal de esta buena y rara ganga.

Sin embargo, no debían tardar en hacerse sentir todos los efectos de ésta política económica.

Cuando en el origen de la guerra, los salarios se elevaron al doble de su nivel anterior, las condiciones de la vida no justificaban esta largueza, porque durante el primer año de guerra y aun hasta 1916 el precio de los objetos de primera necesidad permaneció relativamente moderado. Sólo en 1917 el precio de las mercaderías alimenticias y de los vestidos se acercó, a lo menos en Francia e Inglaterra, al doble de lo que valían antes de la guerra.

Durante dos años más o menos, los obreros han sido en cierto modo "nuevos ricos". Un poco aturdidos por el aumento inesperado de sus recursos, no resistieron a la tentación de procurarse placeres y alegrías que les estaban vedados anteriormente y por los que se sintieron súbitamente atraídos. No solamente extendieron sus gastos en cantidad, calidad y variedad, sino que rápidamente adquirieron el hábito de pagar sin regatear; gasto que al parecer, causa una intensa satisfacción a todos los ricos muy recientemente enriquecidos.

Al mostrarse pródigos, descuidando constituir peculios que más tarde les hubieran sido singularmente preciosos, los beneficiarios de los altos salarios no sólo se han hecho daño a sí mismos, sino que han contribuído a provocar esta alza de los precios, de la que ahora comienzan ellos a sentir los efectos, pues los salarios suben menos rápidamente que el costo de la vida.

El mecanismo de esta provocación al alza es bien fácil de comprender. Cuando en un país, centenares de miles de obreros se dedican a consumir más que antes, se produce una desproporción entre la demanda y la oferta (ésta, por la guerra se encuentra de hecho disminuída) y los precios suben. Los productores y los comerciantes tienen un motivo más para mantener y aumentar sus exigencias.

La consecuencia no es menos fácil de explicar: toda la fracción de la población, cuyas fuentes de recursos no han aumentado, se ve obligada a reducir sus consumos; esto constituye una seria dificultad y aun la miseria, para los pequeños funcionarios, para los viejos que viven de modestos recursos, para las familias de los movilizados, etc....

Esta asombrosa inversión de las situaciones se traduce por hechos pintorescos e imprevistos. Se ve a las obreras que compran alhajas de precio y pieles, antes de poseer un sombrero, y se pasean con la cabeza descubierta y un gran diamante en el dedo. Se ve a los "nuevos ricos" comprar un bronce, que deben dejar en un rincón en el suelo de su alojamiento, porque ninguno de sus muebles es suficientemente sólido para soportar su peso.

Normalmente el alza de los salarios debe ser un efecto y no una causa, sobre todo, debe acompañar el aumento del precio de las mercaderías alimenticias y no precederlo y provocar este aumento.

Todo obrero que ve su situación súbitamente mejorada en una proporción inesperada, debe legítimamente pensar en divertirse. Se beneficia tanto más de ese aumento cuanto que no lo esperaba, y que no lo ha solicitado, lo que es muy agradable para él. Pero si pierde de vista con facilidad, el carácter tan provisional de su buena fortuna y si descuida aprovecharse de ésta para asegurarse el porvenir no desperdiciando esa única ocasión, él sólo será la víctima de su imprevisión; o a lo más, debe saber que al pagar las mercaderías sin regatear, favorece el alza y perjudica a quienes sus escasos recursos se tornan mediocres, y que serán, por consiguiente, insuficientes para sus necesidades.

El gran error, la falta capital incumbe a los gobiernos que han descuidado el interés de los contribuyentes y el de la masa de los consumidores, bajo la influencia del socialismo, que ha encontrado en la guerra muchas ocasiones de consolidar su popularidad y de acrecentar su clientela política.

Acabamos de examinar cuáles son las consecuencias actuales e inmediatas de esta prodigalidad. Tendrá ella en el porvenir no solamente desde el punto de vista financiero, sino también desde el punto de vista social, ciertas repercusiones que por ahora no se entrevén sino difícilmente, pero que puede que sean muy graves. Muchos se preocupan desde ahora y hemos encontrado—sobre todo, en la prensa económica de los Estados Unidos—la expresión de serios temores que, desgraciadamente, no son quiméricos.

¿Qué sucederá en el día ya inmediato, del cierre de las fábricas de guerra? ¿No les será muy doloroso el despertar? Los salarios cesarán de ser fijados de antemano por hombres políticos y por funcionarios desprovistos de toda preocupación comercial. Volverán a ser, como antes, un motivo de transacciones, entre el patrón y sus empleados. Ciertamente que en todo caso serán superiores a los niveles que tenían antes de esta guerra; lo que será muy justo, porque las condiciones de vida habrán cambiado profundamente, pero serán probablemente inferiores a los niveles de las fábricas de guerra, bajo la presión de la competencia comercial restaurada.

¿Podrán entonces los obreros renunciar a sus nuevos hábitos de lujo? ¿Consentirán en apreciar más exactamente el valor de las cosas? En los Estados Unidos existe una cierta aprensión a este respecto. Lo mismo sucede en Francia, en Inglaterra y en todas partes quizá, sin mencionar a los imperios centrales, donde, como hemos visto, las perspectivas de conflictos sociales son singularmente más amenazadoras que en los países aliados.

PAUL BEAUREGARD.

LOS RAYOS CON FORMA DE BOLA

(Especial para LA PRENSA)

Bourges, de 1918.

Las violentas tempestades de este año han puesto sobre el tapete la discusión de la explicación de la forma de los relámpagos y rayos, que a veces se nos aparecen bajo forma de bola luminosa.

El fenómeno no es reciente, y, sin embargo, ha sido negado hasta estos últimos tiempos. En la época en que Arago escribía su trabajo sobre el trueno, los casos de centellas con forma de bola no faltaban; pero estos hechos eran colocados en la misma categoría que las piedras caídas del cielo, y atribuídos a leyendas trasmitidas por la tradición.

Sin embargo, vamos a demostrar que los casos de los rayos con forma de bola son, probablemente, un aspecto muy común de estos fenómenos.

Los antiguos, que eran muy observadores de todos los hechos de la naturaleza, han descripto numerosos ejemplos; bastará relatar algunos de ellos para que no quede ninguna duda a eso respecto.

"El 3 de marzo de 1557, nos cuenta Du Bellay en sus Memorias, Diana de Francia se casa con Francisco de Montmorency; la primera noche de bodas fué turbada por una llama brillante que penetró por la ventana, recorrió todos los rincones de la cámara y fué a remolinear alrededor de los recién casados. Después incendió las ropas de Diana, y salió por la ventana, como había entrado".

¡He aquí un muy singular augurio para inaugurar un hogar!

En 1713 el crítico Maffeo se hallaba en el primer piso del castillo de Frosdinaro; de pronto una bola de fuego apareció sobre el enlozado del salón; era de color azul, parecía movida por una especie de viento interior; pronto entró en efervescencia y estalló sin dejar rastros.

El mismo espectáculo se desarrolla ante los ojos del abate Richard el 2 de julio de 1750.

El eminente meteorologista, autor de una Historia Natural del aire y de los meteoros, es sorprendido por una tempestad en momentos en que hacía sus plegarias en la iglesia de San Miguel, en Dijon.

Esta vez la llama roja aparece entre los dos pilares de la gran nave de la iglesia, a tres pies del nivel del suelo. Pero no permanece constantemente en ese sitio; asciende, aumenta de volumen, y cuando llega a la altura de la caja de los órganos desaparece con un estallido formidable.

Otro eclesiástico, el abate Girolamo Leoni de Céneda, paseaba tranquilamente por las calles de una aldea de los alrededores de Venecia, cuando divisó una llama análoga a las precedentes.

Aterrorizado por el extraño fenómeno, el abate quiere huir, en circunstancias que el meteoro se desvanece con un ruido de trueno.

El abate Spallanzani, célebre fisiologista del siglo XVIII, relata un hecho más curioso aún. Una joven paisana es sorprendida en un prado, por una tempestad. Súbitamente ve en el suelo un globo de fuego de muy pequeñas dimensiones.

Este pequeño rayo en bola se dirige hacia sus pies desnudos, parece acariciarlos, y desaparece bajo sus vestidos, que se hinchan como una verdadera "crinolina" o miriñaque, para salir por entre el corpiño sin haber perdido su forma globular.

Desde el comienzo la pobre mujer había caído al suelo, sin sufrir, sin embargo, ningún daño. Su cuerpo sólo tenía una erosión superficial, que se extendía desde la rodilla derecha hasta el medio del pecho, entre los senos; la camisa había sido desgarrada en toda la parte correspondiente a esta lesión.

En el sitio del corpiño por donde saliera el rayo se observó un agujero de dos líneas de diámetro.

Les cito a continuación el caso del sastre relatado por Arago, según una nota de Babinet. El obrero acaba de acostarse, cuando estalla un trueno. Poco después la parte anterior de la chimenea es derribada por el suelo, dejando pasar por la abertura un globo de fuego del tamaño de una cabeza de niño. La bola, muy luminosa, se aproxima a los pies del sastre "como un gatito que quisiera jugar y refregarse en las piernas"; instintivamente el obrero separa los pies y evita el contacto del meteoro.

Terminada su inspección, el globo de fuego se levanta del suelo y sale por un agujero practicado en la pared de la chimenea. Esta abertura, destinada a dejar pasar un tubo de chimenea durante el invierno, estaba tapada en esa circunstancia por un trozo de papel bien pegado. El globo de fuego se dirige directamente a ese agujero, desprende el papel sin deteriorarlo y sube por la chimenea. Llegado al exterior hace explosión violentamente y destruye el coronamiento de la chimenea, el que cae hecho pedazos en el patio del edificio. Felizmente, no hubo que lamentar ningún accidente personal.

M. Wander, que fué testigo de un hecho análogo, lo relata así en el volumen de 1848 de una revista francesa:

Una violenta tempestad acaba de desencadenarse sobre la Comuna de Beugnon. Me encontraba en una granja, en compañía de dos niños de 12 y 13 años. Estos últimos estaban a cubierto de la lluvia, en una puerta del establo, que contenía veinticinco animales vacunos. Delante del establo se extendía un patio en pendiente al extremo del cual había un álamo. Súbitamente apareció en la copa del álamo una bola de fuego del tamaño de una manzana. Todos la vimos descender de rama en rama y bajar por el tronco.

Después rodó muy lentamente sobre el piso del patio, como si buscara su camino por entre los charcos del agua de la lluvia, y se dirigió hacia la puerta en que se hallaban los niños. Uno de ellos tuvo el valor de tocarla con el pie; en seguida una detonación espantosa conmovió hasta los muros de la granja y arrojó por tierra a los niños, aunque sin ninguna herida; en cambio, once de los animales aparecieron muertos dentro del establo".

Pero examinemos los hechos más recientes.

En 1882, en Thouassery (Laone y Loire), el abate Leanmorte, todavía muy joven (actualmente es director del observatorio meteorológico de

rrieres, en el mismo departamento), se había refugiado con su padre en una casa para guarecerse de una violenta tempestad. Ocupaban con sus huéspedes momentáneos un comedor contiguo a un galpón de hierro, cuyas puertas exteriores habían permanecido abiertas. De pronto se oye un crujido cerca del techo. Un papel pegado sobre una abertura destinada a dejar pasar un tubo de chimenea se desprende, y se ve descender un globo de color verdoso y del tamaño de una naranja. Esta bola, que chisporroteaba como una mecha azufrada, descendió con lentitud a lo largo del muro, y empezó a correr sobre el piso sin tocarlo, como si fuera evitando los menores obstáculos; luego pasó y volvió a pasar por entre todos, como si inspeccionara los sitios y lugares, jugueteando como un gatito.

Aterrorizados, no hacían ningún movimiento, y asistieron en silencio a esta extraña sesión. La bola de fuego pasó luego por detrás del horno; pero como si se hubiera incomodado por su caja de madera, dió media vuelta, volvió a entrar en el departamento, se metió por la puerta abierta del galpón y fué a caer en un arroyuelo que costeaba la calle, donde estalló con un ruido ensordecedor. Un perro se murió instantáneamente, una mujer fué arrojada al suelo, y se encontró en ese sitio, a cien metros del galpón, una gran barra de hierro, que el rayo había trasportado.

En 1885, en Sotteville, durante una tempestad se vió caer en la calle una cantidad de bolitas de fuego del tamaño de un garbanzo común, que cuando tocaban la tierra dejaban escapar una llama roja.

En octubre del mismo año, el señor Marzo fué testigo de un fenómeno análogo al que relatara el abate Leanmorte. Un globo de fuego del tamaño de una naranja penetró en un comedor, giró alrededor de una lámpara que iluminaba a los convidados reunidos alrededor de una mesa, pasó entre ellos, volvió a la calle, saliendo por la ventana abierta por donde se le había visto llegar, y estalló con un ruido espantoso.

Podría citar muchos otros ejemplos: parecen calcados los unos sobre los otros. El rayo en bola penetra en los departamentos por las ventanas abiertas o por los caños de las chimeneas, a menudo por aberturas obstruídas con papel. El tamaño de una manzana o de una naranja es el habitualmente indicado como término de comparación. Sin embargo, en ciertos casos la bola de fuego parece más grande. La señorita Moreux, mi hermana, ha visto en dos ocasiones caer un rayo en bola; la primera vez sobre el Banco de Francia, en Bourges a un metro apenas del pararrayo que "decora" este monumento, y la segunda vez en las proximidades de su habitación. En los dos casos tenía el tamaño de una cabeza de hombre.

En 1901, el señor Ariel, vió caer en la ribera del río Dardogne un rayo en bola, el que desapareció después de haber cruzado entre dos aguas el río, produciendo una llamarada de muchos metros de altura durante todo su recorrido. El comparó el tamaño de ese rayo con forma de bola al de la abertura de una bola de trigo.

El señor Laurance Focht, director del Observatorio Americano de Blue Hill, observó en 1903 un relámpago en forma de bola que recorrió la torre Eiffel desde su vértice hasta la tercera plataforma. El diámetro de ese meteoro, que caía lentamente, le pareció de un metro más o menos.

Generalmente cuando estas bolas de fuego penetran en los departamentos se observa en los vidrios o en las paredes atravesados insignificantes estragos, y hasta aberturas extremadamente pequeñas; pero a veces también causan destrozos considerables.

Tales son los hechos comprobados, indubitables; sería malo negarlos, como lo hicieron los académicos del tiempo de Arago.

En efecto, en nuestros días hemos visto al físico Mascart, entonces director de la oficina central meteorológica de Francia, empeñado en explicar el caso del sastre citado por Arago como simples ilusiones de óptica producidas por el terror causado por el fenómeno.

Sin embargo, los físicos han entrado recientemente en otra vía, y han buscado la explicación racional y experimental del rayo con forma de bola. Las hipótesis que se han hecho a ese respecto son muy sugestivas, y hablaremos de ellas en un próximo artículo.

Abbé Th. Moreux
Directeur de l'observatoire de Bourges

ANDANZAS Y LECTURAS

1823-1919

(Especial para LA PRENSA)

Madrid, enero de 1919.

Hemos de añadir algunas palabras a lo dicho ya anteriormente sobre el problema de Cataluña; lo que diremos irá enlazado con el otro gran problema de España en relación con la política internacional. Dijimos que el problema catalán era muy antiguo; pero nuestra ojeada retrospectiva la limitamos a parte del siglo XIX. Mucho más antiguas son las contestaciones y rencillas de Cataluña con el resto de España.

En 1646, el canónigo de la iglesia de Tortosa, don Alejandro de Ros, publicaba un libro titulado "Cataluña desengañada".

Nada más interesante que ojear ahora esta obra; no la hemos visto citada en las polémicas que a diario se sostienen entre catalanistas y anticatalanistas. Toda la portada del libro de Ros es un curioso grabado que representa a Cataluña, queriendo arrojarse a un precipicio mientras que Castilla se abalanza a detenerla y a evitar su caída. Del índice de "Cataluña desengañada" tomamos los siguientes títulos: "Veintitantas veces han entrado los franceses con ejércitos en Cataluña"; "Cuánto se cultivan los catalanes con el trato de los castellanos"; "Los mayores enemigos de Cataluña, son los mismos catalanes"; "Llámanse defensores de la libertad de Cataluña, los que han sido los mayores enemigos de ella"; "Los mayores enemigos de Cataluña, están dentro de sus Consejos", etc., etc. Lo que el canónigo Ros pretendía en 1646 era desengañar a sus compatricios, los catalanes, de que encontrarían en otro gobierno, que no fuera el español, más atención, más solicitud y más amor hacia ellos. De ahí el título del capítulo que hemos copiado en primer lugar; es decir, que Ros ponía en guardia a sus paisanos contra la ayuda que pudieran prestarles los franceses. Hoy los franceses, buenos amigos de España, no están dispuestos a cooperar a las sediciones que se produzcan en Cataluña; y de algo referente a este aspecto de la cuestión trataremos después.

Lo que nos importa ahora decir es que el problema que en estos días se debate en la prensa y en las reuniones populares, no es otro que el tan discutido hacia 1860, durante el reinado de Napoleón III. Hemos hecho esta observación en España, e inmediatamente todo el mundo ha empezado a hablar del principio de las nacionalidades y de la unión italiana. En efecto, del principio de las nacionalidades se trata, y no de otra cosa. Napoleón III fué siempre un romántico, un soñador. Al subir al trono quiso continuar las tradiciones de la Revolución y del Imperio; se acordaba también de que él había sido un prisionero político y un conspirador en Italia.

Su obra había de ser la de formar grandes nacionalidades en Europa; es decir, la de derribar fronteras y hacer que la humanidad caminara a un más vasto ideal de agregaciones humanas. Pero, frente a Napoleón III, surgió en la misma Francia un contradictor obstinado y profundo dialéctico. Nos referimos a Proudhon. La unidad de Italia tuvo en Proudhon un adversario decidido; Proudhon defendía el principio federativo; defendía la permanencia de los pequeños Estados italianos. Por lo tanto, el pensador francés, al defender esta tesis, defendía, implícitamente el poder temporal del Papa. Esto explica, en parte (y decimos en parte, puesto que hay además otras razones); esto explica, en parte, por qué nuestros buenos amigos de la Acción francesa, monárquicos, católicos, tradicionalistas, etc., fundaran años atrás un "Círculo Proudhon": Círculo que se inauguró con un discurso de Carlos Maurras. En el libro de Maurras "La acción francesa y la Religión católica", figura un capítulo dedicado al pensador revolucionario. "Abstracción hecha de sus ideas—dice Maurras—Proudhon tuvo el instinto de la política francesa; la información enciclopédica de este autodidacto le había abundantemente provisto de medios de defender todo lo que sentía a este respecto". Maurras, nuestro querido amigo, dice que él tiene sobre la mesa la edición original de "La federación y la unidad en Italia" sellada cuatro veces con la estampilla imperial. Nosotros también poseemos un ejemplar de la primera edición de este opúsculo, publicado por Dentú en 1862, y nuestro ejemplar tiene, no cuatro, sino seis estampillas imperiales, representando una matrona con la balanza en una mano y el cetro en la otra. También sobre nuestra mesa figura el otro folleto titulado "Nuevas observaciones sobre la unidad italiana", que Proudhon publicó tres años más tarde, en 1865, en la misma casa editorial.

No vamos a estudiar ahora la concepción puramente filosófica de Proudhon; las mejores páginas que conocemos sobre la metafísica y la sociología de Proudhon, las ha escrito Renouvier, y figuran en el trabajo de este filósofo titulado "La filosofía del siglo XIX en Francia", que se halla al frente de la primera serie de "El año filosófico", de Pillon (París, 1868). Los dos libros de Proudhon sobre la unidad italiana están llenos de observaciones agudas y profundas.

Proudhon arremete contra Mazzini y contra Garibaldi. "Puesto que Mazzini—dice Proudhon—por la publicación de su manifiesto ha hecho un llamamiento a la Europa democrática, yo tomo la palabra ante la democracia, y acuso a Mazzini de dos cosas: como jefe del movimiento, de haber faltado totalmente de previsión en la política seguida por él desde hace cuatro años; como hombre de doctrina, de haberse hecho el propagador de un sistema falso en sus principios, funesto en sus consecuencias, la unidad italiana". "Jefe de un Estado militar—dice Proudhon más adelante—Napoleón III no puede permitir que se cree a las puertas de Francia una potencia de primer orden; rey constitucional, no lo podría tampoco; simple presidente de una República democrática, pacífica, socialista, lo podría todavía menos". Proudhon fué, pues, un adversario decidido, constante, tenaz de la unidad italiana y de la unidad germánica. En cuanto a la unidad germánica, tenía razón el pensador revolucionario; los hechos lo demostraron trágicamente en 1870 y lo han demostrado en la formidable guerra de 1914-1918. Pero Francia no podía hacer más que continuar las gloriosas tradiciones de la revolución y del imperio; Francia, maestra e inspiradora del mundo, tenía que enseñar al mundo la libertad y la justicia; y si al mantener en Europa el principio de las nacionalidades y fomentar, por lo tanto, la unidad germánica, esta misma unidad germánica había de volverse contra ella, lo cierto es, lo evidente es, lo innegable es, que esas mismas ideas de humanitarismo, de justicia y de libertad, sembradas en el mundo por Francia, habían de hacer que la humanidad entera, en 1914, en 1916, se pusiera a su lado para defenderla del hundimiento y de la muerte.

Hemos aludido en el comienzo de este artículo, al calor que acaso Cataluña buscara en Francia para sus aspiraciones. Es este un problema muy delicado, porque se trata en el fondo del problema todo, de las relaciones entre las potencias aliadas y España.

Queremos llamar la atención de los aliados; hemos tratado de llamarla aquí en España; seguiremos esforzándonos en llamarla sobre este punto esencialísimo. Preciso es que Francia, Inglaterra y los Estados Unidos se den cuenta exacta de la situación interior de España, y conozcan con veracidad todo nuestro personal político. De otro modo, pudiera darse el caso de que, queriendo estas naciones favorecernos, deseando congraciarse con nosotros, nos causaran el mayor de los perjuicios. Francia, Inglaterra, los Estados Unidos, deseando a toda costa evitar desórdenes, alteraciones y trastornos, pueden tender a consolidar en España un estado de cosas repudiado y odiado por la opinión pública. ¿Podría repetirse el caso del Congreso de Verona? En 1820 Guizot publicaba la tercera edición de su libro "El gobierno de Francia desde la Restauración y el ministerio actual"; en esta tercera edición, el ilustre político añade algunas páginas relativas a España. Guizot examina la situación de la nación española, y no ve en ella síntomas que puedan ocasionar alarmas. España acaba de sufrir una honda conmoción; sin embargo, las cosas se desenvuelven naturalmente. Puede haber en España gérmenes de inquietud y descontento; pero el caso es que no se ha alterado la normalidad. Se habla de vicios de su Constitución política, pero lo que interesa a los pueblos no son las letras de sus Constituciones, las páginas de sus Constituciones, sino la realidad viva e innegable. Guizot protesta contra los intentos que pudiera realizar la Santa Alianza para destruir la independencia interior de los pueblos y quitar a los reyes su libertad y sus derechos. Guizot se oponía a Metternich que condensaba su política en la máxima de "conservar intacto todo lo que es, para recuperar algo de lo que se ha perdido". Guizot, finalmente combatía una posible intervención en España.

Hablando del emperador de Rusia, Alejandro, dice que ha renovado recientemente sus buenos propósitos respecto a la independencia de los pueblos. Por lo que toca a España—añade Guizot, en 1820—"nada indica que el emperador pueda aprobar jamás un empleo de la fuerza que ninguna agresión habrá provocado". España, en 1820, marchaba hacia su liberalización; la nación entera, entregada a sí misma, iba a reconstruirse sobre nuevas bases. Un político francés, un eminente político e historiador, que más tarde tenía que desempeñar un gran papel como representante de la opinión conservadora, opinaba terminantemente que la independencia interior de España debía ser reconocida y respetada. Dos años más tarde, sin embargo, en 1822, por el otoño, en una antigua y bella ciudad italiana, Verona, se reunía un congreso de monarcas, dinastas y diplomáticos de las potencias aliadas, y de ese congreso salía el acuerdo de intervenir en España. Chateaubriand ha escrito un libro sobre el Congreso de Verona; asistió a ese congreso el gran literato como representante de Francia. Chateaubriand se vanagloria de haber sido el autor de la guerra con España. Parece un poco excesiva la vanidad de Chateaubriand. En el libro "El congreso de Verona", Chateaubriand dice textualmente: "Lo repito; la guerra contra España en 1823 me pertenece en gran parte, y no temo asegurar que los hombres políticos me elogiarán por ello, como hombre de Estado, en lo porvenir". Aunque representamos muy poca cosa, al fin y al cabo somos ciudadanos de España, y sentimos como ciudadanos de España no poder elogiar a Chateaubriand. Al año siguiente de celebrado el Congreso de Verona, en 1823, se formó en Francia un ejército de cien mil soldados y penetró en España. Se hallaban en la frontera entonces algunos revolucionarios franceses, entre ellos Armando Carrel, y cuando el ejército francés iba a poner el pie en España, esos revolucionarios hicieron el gesto de oponerse al avance y tremolaron una bandera republicana...

En la historia los hechos suelen repetirse. En 1815 se formó una alianza, llamada Santa, entre los soberanos de Europa; el árbitro de la paz del mundo era una sola persona: el emperador de Rusia, Alejandro. Las potencias aliadas cuidadoras de España, atentas a España, quisieron, según frase histórica, "reconciliar a España con Europa". Intervinieron los aliados en España; el favor que nos hicieron fué restablecer, consolidar todos los vicios y corruptelas tradicionales, que llevaban camino de ser destruidos. Gracias a los aliados, un régimen caduco y odiado por todos fué mantenido en España. El árbitro de la paz del mundo lo dispuso así; se saltó para ello por encima de la opinión de Inglaterra y de algunos franceses eminentes, como Guizot. Ahora el lector puede hacer las aplicaciones pertinentes al caso actual. Las potencias aliadas en 1919, y el presidente de la gran República norteamericana (presidente que ha venido a tener ahora en el mundo la fuerza que en 1815 tuvo el emperador Alejandro), las potencias aliadas y el presidente americano pueden considerar el estado de España y pueden ver si les conviene o no, mantener personas y cosas que todo el mundo repugna, odia y execra. En 1823, los aliados intervinieron para impedir que España, libre ya de prácticas y hombres funestos, se reconstruyera; los aliados volvieron a reponer en la política esos hombres execrados, e hicieron posibles otra vez las prácticas repudiadas. En 1919, los nuevos aliados lo que pudieran hacer—si no quieren enterarse de la situación de España—es que no pudiéramos librarnos de hombres y de cosas que detestamos, y que con el apoyo de las naciones aliadas adquirirían una solidez definitiva.

Azorín.

EN TORNO A LA PAZ

MAQUIAVELO

(Especial para LA PRENSA)

III

Madrid, 1918.

POLITICA ROMANTICA Y POLITICA REALISTA

El "Príncipe", entre las obras de Maquiavelo, ocupa cronológicamente un lugar anterior a los "Discorsi". Pero la prioridad es fortuita. En la estructura orgánica del pensamiento maquiavélico el "Príncipe" no es sino un miembro de los "Discorsi", al cual, por motivos circunstanciales, el autor concedió particular desarrollo y aparente autonomía. Y así, no se comprenderá el valor político del "Príncipe", si se le desglosa del conjunto de la doctrina maquiavélica. En los "Discorsi" se halla contenido el "Príncipe", si bien en germen.

Apenas se tiende la vista, y con la vista la atención, sobre las primeras páginas de los "Discorsi", se advierte que Maquiavelo no es tanto un investigador o un informador, cuanto un pensador. ¿En qué se distingue el investigador del pensador? No se olvide que aquí se trata del investigador y del pensador aplicados a la materia histórica y política. Indaguemos desde luego, la distinción entre uno y otro.

El investigador comienza por acatar y limitar su campo de acción, puesto que la investigación procede a la búsqueda de hechos concretos y fidedignos. Y en cuanto al criterio con que agrupar los hechos, el investigador procura ignorar las leyes generales, atento solamente a las leyes particulares que determinaron en tal momento aquellos hechos concretos y no otros de diversa naturaleza.

En tanto, el pensador, por obra de su experiencia personal, refinada y quintaesenciada, a través de un alambique especulativo, en una ley general o norma de razón, se acerca al bullicio multitudinoso y confuso de los hechos concretos, a fin de enjuiciar cuáles se ajustan a lo debido y cuáles se desvían, dando por sobreentendido que todo lo sucedido, por haber sucedido, obedeció a una razón suficiente, lo cual no significa que se ajusta a lo debido, pues lo debido no radica en la casualidad sino en la finalidad. He aquí un ejemplo, para mayor claridad. Un hombre mata a otro. Este es un hecho concreto. Un investigador se esforzará en averiguar por qué leyes particulares de herencia, de educación, de ambiente, de estado psicológico, el matador llegó a matar. El pensador, compulsando todas esas leyes conforme a un criterio ético o norma de finalidad, decide si el matador obró bien, si obró mal.

Los historiadores y políticos anteriores a Maquiavelo se atenían al procedimiento de investigación. Maquiavelo rotura un nuevo sendero. Guicciardini, en sus obras, gusta de aseverar iterativamente que en la humana conducta no caben reglas generales las cuales lucen mucho en los tratados pero en la práctica las cosas son como tienen que ser. Por el contrario, en Maquiavelo se encuentra a cada paso esta locución, "e debbesi questo avere per una regola generale", esto se debe tener por una regla general. Y es que Maquiavelo aspiraba a crear una ciencia nueva, y la ciencia es el reino de lo general.

No queremos pasar adelante sin asentar la trascendencia de esta novedad que Maquiavelo introdujo en la política del Renacimiento. Y de esta suerte hemos de ver si el triunfo de los aliados en la última guerra representa la confirmación o tal vez el repudio de las ideas generales de Maquiavelo.

Como el asunto es harto complejo, rogamos al lector que nos consienta incurrir en un exceso de simplificación, pues de no permitírnoslo esta licencia no acabaríamos nunca.

Antes de la guerra había, por encima de todas las menudas discrepancias de los partidos, una contraposición fundamental en las ideas políticas de todo el mundo. En rigor, así en el seno de las naciones como en la vida de relación internacional, los hombres se dividían en secuaces de dos sistemas políticos contrapuestos, que se acostumbraba a denominar, "política romántica y política realista".

"Política romántica. Dogma de sustentación; la razón es la suprema norma política. Luego la razón, su instrumento y su vehículo de expresión, el pensamiento y la palabra, deben ser libres. Luego la soberanía reside en el pueblo, por ser la razón colectiva la más asegurada contra el error. Luego la forma política justa será semejante en todos los pueblos, por ser igual la razón en todos los hombres, pues de no ser igual no sería razón. Luego en las contiendas entre naciones estarán asistidas de la fuerza aquellas que estuvieran asistidas de razón. Y otra porción de corolarios, al alcance de cualquiera persona medianamente discursiva. Todos las cuales se compendian en un sólo vocablo: democracia.

Política realista — (Este apelativo, así como el de romántico predicado de la política generalmente en tono despectivo, son de origen alemán). Dogma de sustentación en política, la razón suprema es la razón de Estado. Luego la dirección de los asuntos públicos debe estar en manos de unos pocos gobernantes, que son quienes conocen los secretos de Estado, que no en manos del pueblo. Luego, la forma política justa y conveniente de un pueblo determinado será diferente de todas las demás, porque no ha sido engendrada por la genérica razón humana, sino por una concatenación de particulares sucesos históricos, cuya trayectoria debe respetarse ciegamente. Luego, en las contiendas internacionales la nación no tiene por qué preocuparse de estar asistida de razón, sino de fuerza incontrastable, pues no hay otra razón que la razón de Estado, y la razón de Estado es la fuerza, etc., etc. Total: imperialismo.

Los aliados incorporaron, durante la guerra, la política romántica, idealista, democrática, frente a Alemania, que incorporaba la política realista, materialista e imperialista. Pero, antes de la guerra, la política del tipo alemán había adquirido muchos adeptos en el interior de las naciones luego aliadas, si bien en cada una adoptaba diferentes remoquetes; en los Estados Unidos, progresistas; en Inglaterra, unionistas; en Francia, nacionalistas; en Portugal, integralistas; en España, mauristas. Todos ellos tenían de común la orientación reaccionaria y la errada fe en que la grandeza patria no se logra sino por diferenciación agresiva frente a otras patrias y con menoscabo y detrimento de ellas. Esta fe, que era una mala fe, presumo que ha sido raída de sobre el haz de la tierra. Ahora bien, los tratadistas alemanes atestiguaban que el precursor de la política realista, de la política adversa a la razón genérica, fué Maquiavelo. Falso testimonio.

En los umbrales de los "Discorsi" ya nos vemos frente a una maravillosa síntesis sobre el origen de las muchas formas de gobierno. Corre así: "Los hombres empezaron a vivir como brutos. Pensaron luego en elegir un jefe, para mejor defenderse, y tomaron al más fuerte. Y así nació la sociedad primera. Brotaron los sentimientos de lo justo y de lo injusto, se formularon leyes, se castigó a los culpables. Ya entonces no fué cosa de elegir al más fuerte, antes bien al más prudente y sabio, el cual trasmitió el gobierno a sus herederos y se instituyó así la monarquía, como primer ensayo de gobierno. Si no que, a causa de la innata inclinación humana a abusar de todo, apenas el monarca estuvo seguro del poder, se trasformó, tarde o temprano, en tirano. ("Tardo o temprano, todos los monarcas absolutos se trasforman en tiranos. ¡Oh sagaz Maquiavelo!"). Levantóse entonces el pueblo en propia defensa, capitaneado naturalmente por los optimates, de donde se siguió el gobierno aristocrático, el cual, excediéndose, trocose en oligarquía. Finalmente se impuso el pueblo y fundó el gobierno democrático, el cual asimismo, por la razón ya dicha, excediéndose, cayó en la demagogia. Esta hizo otra vez necesario el principado, y la sociedad humana reanudó, desde el punto de partida, el camino ya recorrido, y sobre él va y viene hasta el infinito, a no ser, como a menudo acaece, que en una de las jornadas un Estado vecino se apodera de ella. Por evitar el peligro de tan continuas mutaciones y revoluciones, los hombres prudentes hallaron el gobierno mixto, que participa de las tres formas a un tiempo, el cual, juiciosamente, es más seguro y firme, porque, acoplándose el principado los optimates y el pueblo, cada cual evita los abusos de los otros".

Como indica Pascual Villari, en su obra sobre Maquiavelo (libro "standard"), esta síntesis sobre la sucesión de los gobiernos, inspirada en la historia de Roma, reaparece en la "Scienza Nuova", de Vico, y ha sido confirmada, cuando menos en parte, por otros escritores modernos, como Sir Henry Maine, el cual escribe ("Ancient Law"): "may be considered as true, if not of all mankind, at all events of all branches of the Indoeuropean family of nations", puede considerarse verdadera, ya que no con respecto a toda la humanidad, desde luego de todas las ramas de las naciones pertenecientes a la familia indoeuropea.

¿Será lícito, después de leer el párrafo antes trascripto, figurar a Maquiavelo como definidor de la política realista, defensor de la autocracia y apologista de la tiranía? El gobierno mixto que Maquiavelo insinúa como el mejor, ¿qué otra cosa es, con distingos de pequeñas tildes, que el gobierno parlamentario, imperante hoy en todas las naciones cultas? Monarquía o República poco monta, si la forma de gobierno es de veras democrática, si los otros dos poderes, el pueblo y sus apoderados u optimates, domeñan y cohiben la acción personal del rey. Un rey constitucional es en el cuerpo nacional lo que el ombligo en el cuerpo humano; reliquia de la tradición, órgano que ejerció en otro tiempo cierta función vital, allá en la vida intrauterina, y ahora, ya atrofiado, a lo sumo un arrequive decorativo.

Pero, ¿era republicano el ánima de Maquiavelo? Más adelante lo veremos.

Ramón Pérez de Ayala

LA RECONQUISTA DE ALSACIA-LORENA

SU SIGNIFICACION ECONOMICA

(Especial para LA PRENSA)

San Sebastián, XI-918.

En estas horas inolvidables para Francia, en que sus ejércitos, tras cruenta lucha que ha puesto a prueba las virtudes heroicas de la raza, ocupan los territorios de Alsacia-Lorena, mi memoria evoca la noble figura de un político y poeta francés—más poeta que político—que me honró con su amistad. Me refiero a Déroulède, el desterrado aquí, en San Sebastián. Le conocí el año 1903, celebrando con él, en nombre de la dirección de LA PRENSA, una interviú que apareció en estas páginas, y en la cual, con efusión romántica y ardiente fluidez, exponía su concepción plebiscitaria de la República.

Le veía con mucha frecuencia. Todo el mundo le profesaba en San Sebastián hondo afecto. Los buenos "donostiarras" hacían lo posible para que el destierro le fuese más llevadero. Muchos días se iba a la frontera, generalmente a Fuenterrabía, y se hacía traer de Hendaya un puñado de tierra francesa que llevaba siempre consigo, como para hacerse la ilusión de que no había perdido el contacto con el suelo querido de la patria. Aquel puñado de tierra era para él lo que para Eneas los penates que le acompañaban en su éxodo con el fin de mantener perenne el recuerdo del solar nativo.

No he conocido un hombre en quien el sentimiento patriótico tuviera formas tan intensas y entrañables. La patria era el primero de sus cultos, su pasión más fervorosa y su numen de poeta. Cuando me hablaba de Alsacia y Lorena encendíansele los ojos y ponía en sus palabras el arrebato propio de los místicos. Todas sus ideas políticas convergían al mismo punto, a la recuperación de los amados territorios. Las demás cuestiones eran para él secundarias. Los errores de su acción política dimanaron quizá de la exaltación a que le llevara el ideal de la reconquista.

No extrañéis, pues, que al trazar estas líneas evoque mi memoria la noble figura de Déroulède, del poeta de los soldados, ingenuo como un niño, bravo como un héroe, capaz de realizar con su sangre sus propias inspiraciones de vate. El destino no ha querido que le alcanzara la vida hasta estas horas en que se ve colmada su más cara ilusión.

Alguna vez le hablé de los efectos económicos que tendría para Francia la reintegración de Alsacia y Lorena. Pero Déroulède, obsesionado con el problema moral y político, sólo se refería a la separación violenta de los alsacianos y loreneses del común hogar de la patria; a su fidelidad a Francia; al error de Bismarck, que había creado con la anexión un motivo eterno de intranquilidad continental; a la contumacia de los sucesivos gobiernos del imperio, negándose a conceder a las regiones conquistadas la autonomía que gozaban los demás núcleos sociales que integraban el Estado alemán. Para el romántico desterrado todas estas cuestiones tenían más importancia que el problema económico.

Pero en la vida todo tiene estrecho enlace, y buena parte de los acontecimientos políticos de los últimos cuarenta años, cuyo epílogo final ha sido esta guerra, tienen su origen económico en la anexión de Alsacia-Lorena al imperio alemán. Un solo dato estadístico basta para confirmar el aserto. Sabido es que el hierro y el carbón son los dos principales elementos de la riqueza y de la fuerza de un país. Durante el año 13, el anterior a la guerra, Alemania produjo 35 millones de toneladas de hierro elaborado. Pues bien; de esta enorme suma de producción siderúrgica, 28 millones y medio de toneladas procedían de la Lorena y del Luxemburgo. De manera que la mayor parte de la actividad fabril alemana, en esta importantísima rama de la industria, tenía su origen en los yacimientos ferruginosos de la Lorena, que son quizá los más ricos que existen en el mundo. Calcúlese ahora, aparte de otros productos industriales, los elementos bélicos, cañones, acorazados, armas de todo género que Alemania ha podido obtener de los territorios franceses anexados en la guerra del 70.

En aquella época la industria siderúrgica estaba muy lejos del formidable desarrollo que ha alcanzado en los últimos treinta años. Los yacimientos loreneses eran casi desconocidos. Pero Bismarck, por medio de algún geólogo experto, tenía noticias, si no de su enorme importancia, por lo menos de su existencia. Y así procuró que Thiers y Julio Favre aceptaran fácilmente, al trazar la nueva frontera, el valle agrícola de Tiromagny, a cambio de 1.500 hectáreas de terreno entre Briey y Longwy, que constituye la gran cuenca minera de donde Alemania ha sacado el hierro para alimentar su poderosa industria moderna. ¡Qué lejos estaban Thiers y Favre de suponer lo que significaba aquel cambio de terrenos al parecer insignificantes!

La extraordinaria importancia de la cuenca quedó por completo descubierta hacia el año 1880, en que se halló la manera de tratar los minerales fosfóricos. Los sondeos efectuados revelaron en su totalidad la riqueza. "Los alemanes—dice un mineralogista—se dieron cuenta de que, aparte de las 165 millas cuadradas de terrenos ferríferos de la Lorena, anexionada, quedaban 240 millas cuadradas en Francia, 13 en Luxemburgo y una en Bélgica".

Durante muchos años, desde el 70, las diversas y poderosas industrias metalúrgicas alemanas han sido sostenidas por el mineral de la Lorena. Sólo en 1900, al aumentar la fabricación, comenzó Alemania a importar mineral de hierro. El año 13, esta importación alcanzó a 14 millones de toneladas.

Pero nada dará una idea tan exacta de la importancia de los yacimientos de la Lorena, como el mensaje que la Asociación de Metalúrgicos Alemanes elevó al emperador en el mes de julio último. Después de recordar, con gratitud, el nombre de Bismarck, por haber anexionado los territorios loreneses, dice así el mensaje: "A pesar de cuarenta y cuatro años de labor pacífica, larga y asidua, sin la Lorena no hubiéramos podido obtener resultados considerables, ni en la vida económica interna, ni en el mercado universal. Sin los territorios siderúrgicos de la Lorena, jamás hubiéramos podido proseguir victoriosamente esta guerra que ha devorado las mayores cantidades de hierro y acero".

Como se ve por la misma declaración de los industriales metalúrgicos alemanes, la guerra contra Francia se ha hecho con hierro francés que ahora vuelve a sus dominios.

Tiene también la Lorena otra gran fuente de riqueza en sus yacimientos de sal gemma, unos cuatro cientos kilómetros cuadrados, cuyo espesor, según calicatas realizadas, oscila entre 10 y 76 metros.

Y no menores son las riquezas que atesora Alsacia. La mayor de todas parece ser la potasa y, especialmente, el cloruro doble de potasio, de cuyo producto sólo había dos yacimientos en Europa, uno en Kalucz (Galitzia) y otro en Strassfurt (región de Magdeburgo). Los yacimientos de Alsacia se descubrieron en 1904, haciendo sondeos para buscar hulla. La explotación ha sido muy restringida por el gobierno alemán, a fin de evitar una ruinosa competencia al mismo producto extraído en la región de Magdeburgo. Como es sabido, de la sal potásica obtiénense diversos productos: abonos químicos, bromuro, yoduro, cianuro, clorato y azotato. Esta riqueza alsaciana, casi intacta, cubre una extensión de 172 kilómetros en su capa superior y 84 en la inferior. Se calcula que contiene 700 millones de metros cúbicos de "syvinita" (cloruro doble) y 230 millones de cloruro potásico. Su valor total se estima en cincuenta mil millones de francos.

Agréguese a esto las minas de petróleo cuya producción llegó a 30.000 toneladas el año anterior a la guerra. Por último, mencionaremos las grandes industrias alsacianas: las fábricas de tejidos estampados de Mulhouse, las de porcelanas de Niederviller y de Sarreguemines, las de vidrios de San Quirin y Vallerwstal, las de armas de Klingental y de Mutzig, las de paños de Bischwiller y los grandes establecimientos metalúrgicos de Niederbronn y de Hayarge.

Todas estas enormes fuentes de riqueza incorporadas de nuevo a la República van a producir una hondísima trasformación en la economía francesa.

La industria de Francia iba limitando cada vez más su actividad a la fabricación de artículos de alto valor, de lujo, en que ha sido siempre insuperable. País de artistas, hasta su industria era un arte exquisito. Pero en los grandes renglones comerciales, en aquellos que forman el gran volumen de la economía de un pueblo, era visible su descenso. Paúl Adam señala las causas en su libro "La morale de l'Education", que es una crítica acerba del industrialismo y del comercio, de la educación de la juventud y de los efectos producidos en la expansión de la actividad productora por las propagandas del socialismo extremista, revolucionario, cuyo apóstol principal ha sido Julio Guesde.

Pero la reintegración a Francia de los grandes yacimientos mineros alsacianos y loreneses va a tener una influencia extraordinaria en el futuro movimiento industrial francés. La riqueza siderúrgica se traslada de Alemania a Francia. En sus manos se hallará el principal, o uno de los principales mercados del hierro, que constituye, junto con el carbón y la energía hidráulica, o hulla blanca, la verdadera base de la energía económica de un país. La acción expansiva de la producción siderúrgica requiere, desde luego, una gran flota mercante. Su creación constituye en estos días una de las principales preocupaciones de los estadistas franceses, de esos ágiles, dúctiles y sagaces estadistas que, en la más dura prueba, han sabido obtener el pleno triunfo de Francia, salvando, al propio tiempo, las instituciones republicanas. Algo más aún que salvarlas, puesto que las han trasmitido al propio adversario, que las está adoptando como régimen de su nueva vida política...

Francisco Grandmontagne

LOS EXTRANJEROS Y LA NACIONALIDAD

II

Conferencias del Profesor E. S. Zeballos en la Facultad de Derecho (1912-1919).

Examen crítico de las instituciones sobre extranjeros — Depuración de la población — Inconstitucionalidad del voto municipal — Influencia de la guerra en la nacionalidad—Revisión constitucional y legislativa.

(Extractos del IV tomo de "La Nationalité", en prensa)

EVOLUCION DEL ESPIRITU PUBLICO

La política colonial de hostilidad recíproca y el estado frecuente de guerra de España con otros Estados, crearon y mantuvieron en Hispano América sentimientos hostiles al extranjero. La Revolución argentina iniciada y dirigida por humanistas insignes, contrarió y atenuó rápidamente el odio, la desconfianza y la falta de solidaridad moral, con que era considerado el extranjero. Este era uno de los factores de sus altos designios civilizadores.

No fué tarea fácil, ni pequeña, sin embargo, crear los sentimientos democráticos de tolerancia y confraternidad.

La masa suburbana y rural de la familia, era más intransigente. El extranjero le parecía un ser muy superior por el poder militar de sus países, o por su superioridad mental, o un ser despreciable por su inferioridad moral, su pobreza y falta de altivez y de adaptación a las recias costumbres criollas (el inmigrante). Consideraban a los primeros con temor o respeto supersticioso, y trataban con lástima o con desprecio al último. Estos sentimientos argentinos eran más generales y vehementes en la primera mitad del siglo XIX.

La Revolución argentina, humanitaria y cosmopolita, llamó y recibió con amor los primeros emigrantes europeos; mejoró la condición de los residentes en el país, que se habían internado y domiciliado durante la era colonial a favor del contrabando, de las invasiones inglesas de 1806 y 1807 y de otros motivos autorizados excepcionalmente por las leyes españolas, como ya lo he dicho; expidió las primeras cédulas de naturaleza, legisló sobre nacionalidad, expatriación y naturalización, y dejó así abiertos todos los rumbos que había de seguir la República en su vida normal, aún antes de haber declarado la Independencia, en 1816.

Durante este período de humanitarismo de la sociedad culta, que culmina de 1830 a 1835, visitó a Buenos Aires el ilustre sabio francés D'Orbigny, y fué recibido con los honores y las simpatías que empezaban a nacer hacia Francia, pues eran más generales y más hondas para la Gran Bretaña, con la cual, además de los motivos sociales, teníamos las más importantes relaciones comerciales. D'Orbigny agradeció la gentil hospitalidad de Buenos Aires, describiendo la sociedad graciosa y elegante del "quartier" de Santo Domingo, cuya sociedad le recuerda, dice, la del barrio de la Chaussée D'Antin, de París. Admiró el sentimiento hospitalario de las familias de la capital y de las provincias, quienes, al recibir sus cartas de introducción, le abrían los hogares sin reservas, diciéndole:—Está usted en su casa... Viajeros eminentes de otras nacionalidades se expresaron en términos análogos durante la misma época.

Pero entre esta época, edad de oro de la naciente sociedad argentina, y la organización de la Nación, entre 1835 y 1852, se interpuso un largo y trágico período de disolución política, de anarquía y de dictadura, durante la cual el odio al extranjero, al europeo, principalmente, era una imposición gubernativa y una manera oficial imperiosa, de demostrar patriotismo y fidelidad al Estado. Recuérdese que durante dicho período se realizaron los bloqueos y guerras del Río de la Plata, que he estudiado antes, o sea las intervenciones armadas anglo-francesas. La falta de respeto al extranjero llegó hasta traducirse en burlas grotescas e intolerables a los mismos diplomáticos europeos.

Derrocada la dictadura en 1852, sancionada en 1853 la Constitución que he comentado, asumieron el poder los grupos sociales y universitarios que habían combatido a la dictadura. Los preclaros talentos que regresaron de la emigración, cultivaron durante ella la ciencia del gobierno y las letras en Europa y América; y cuando tornaron a la patria y ocuparon sus gobiernos nacionales y provinciales, honraron los sentimientos de amor al extranjero, que la carta fundamental consagraba y que la emigración y la desgracia habían robustecido en sus espíritus al recibir la hospitalidad y el amparo de países extraños.

La solidaridad de los sentimientos argentinos y europeos quedó individual y colectivamente afirmada en las décadas posteriores a 1862, hasta la actualidad. Ningún país del mundo acuerda a los extranjeros la situación legal y social de que gozan en la República; y ellos han correspondido, por regla general a los sentimientos generosos del pueblo argentino.

CLASIFICACION DE LOS EXTRANJEROS

Los millones de extranjeros domiciliados en la República, pueden ser clasificados en los siguientes grupos:

a). Domiciliados definitivamente con resolución firme de no regresar a las patrias originarias "sine ánimo revertendi". Estos son la mayoría, de todas las nacionalidades, y se distinguen por su absoluta devoción al país, por el orgullo que les inspiran sus hijos argentinos, muchos de ellos en brillantes carreras política, mental y social, y por el anhelo con que recibirían ellos mismos la nacionalidad, si pudieran obtenerla salvando ciertos hidalgos escrúpulos.

(Continúa un hondo estudio sociológico sobre el aislamiento de la colectividad inglesa contemporánea en el seno de la sociedad argentina, mientras que la colectividad de 1806 a 1850 estaba identificada con ella y fundó numerosas y notables familias anglo-porteñas.)

b). Pertenecen a este grupo de repatriados: jefes europeos de familias formadas en la República que solicitan en Europa la protección de las legaciones argentinas para sus hijos, cuando son citados al servicio en virtud del "jus sanguinis". He recordado casos notables en esta misma obra, en que padres europeos, establecidos de regreso en su patria se indignaban al ser desconocida la nacionalidad argentina de sus hijos.

c). "Los extranjeros transeúntes", en éste como en todos los países, vienen por motivos y empresas transitorias para regresar. Pero una parte considerable de ellos quedan también, porque el ambiente los absorbe y se incorporan a los grupos a y b.

d). "Los naturalizados", cuyo número puede estimarse en 40.000 forman un conjunto heterogéneo, de elementos sanos e inferiores. Los primeros proceden sinceramente al identificarse a la Nación. Los segundos, son por regla general, braceros analfabetos ignorantes del castellano o viciosos, naturalizados por la licencia política, ilegalmente, en su mayoría, de tal suerte que, como lo demostré en otro volumen, la revisión de sus cédulas de naturaleza, es una urgente necesidad nacional.

III

POLITICA DE LA INMIGRACION

No era solamente el concepto de la solidaridad humana el que determinaba en la Revolución argentina una reacción radical contra el aislamiento colonial hostil al extranjero. Era, también el fenómeno económico de la despoblación de un inmenso y riquísimo territorio, que reclamaba brazos y capitales para asociárselos como factores de civilización, y solamente Europa podía ofrecérselos.

Tal es el origen de la admirable y fecunda política de inmigración, adoptada por la Revolución argentina desde 1810, año de su nacimiento. Apenas allanados los primeros caminos militares y administrativos, y no obstante los obstáculos infinitos que embarazaban su acción, la Revolución se dirigió a los europeos llamándolos a fecundar sus ideales. Los fundamentos de esta política fueron expresados en el decreto de 12 de septiembre de 1812 que debe ser considerado como una de las piedras angulares de la civilización argentina. (Continúa su texto conocido).

Es esta la primera declaración institucional americana que establece absoluta igualdad civil entre nacionales y extranjeros; y las constituciones sucesivas argentinas repitieron el concepto hasta la vigente.

Esta política mantenida en esencia por las constituciones de 1819 y 1826, recibe su confirmación definitiva en la de 1853-1860. Su artículo 25 dispone que "el gobierno federal fomentará la inmigración europea".

Es la más notable de las dictadas hasta entonces en el nuevo mundo, sobre la materia, pues las anteriores de otros países le son inferiores sin excluir las de Estados Unidos de América y del Canadá. Las reformas introducidas posteriormente en su legislación por estos dos países adoptaron algunas eficaces soluciones argentinas y llenaron alguno de sus vacíos. No obstante la época en que fué dictada, conserva su carácter de un progreso jurídico permanente; y solamente requiere los retoques aconsejados por medio siglo de experiencia propia y de otros países.

(Continúa un examen crítico de dicha ley).

El inmigrante definido por la ley, es un verdadero pupilo del Estado argentino al llegar al país. Las autoridades de inmigración lo reciben paternalmente en los grandes hoteles nacionales construídos o adoptados al efecto, y los dirigen, instruyen, alojan, alimentan, curan y les procuran las bases de su bienestar y felicidad futuros. Es cuestión de aptitudes, y los que las tienen, no fracasan jamás en tal ambiente.

Lo difícil fué crear y organizar la corriente de la inmigración europea, dirigida a la República. La ley adoptó el sistema americano y canadiense de la propaganda en Europa, por medio de agentes, cónsules comisionados, y a las veces por intermedio de los mismos diplomáticos. La ley consagra a este fundamental propósito las disposiciones oportunas.

Los resultados no han sido parcialmente buenos, y se han cometido errores graves a este respecto. La opinión pública, mal preparada, condenó el sistema, por ella llamado de la inmigración artificial, prefiriendo la corriente, poco voluminosa y lenta de la "inmigración espontánea". Había sin duda, razones aparentes para explicar este error de la orientación pública, pero no era malo el sistema, como lo prueban los éxitos admirables que ha dado al Canadá, estudiados antes. Los resultados poco favorables de la aplicación argentina, obedecen a causas propias, administrativas y tradicionales que han desprestigiado las instituciones y las leyes mejor pensadas y acreditadas por su eficacia en otros países. La falta general de administración en los servicios internos y externos, ha retardado la "civilización argentina en su obra ascendente".

IV

LIMITACIONES

Los derechos y garantías declarados por la Constitución y mantenidos por la custodia noble y generosa del pueblo argentino, son naturalmente, limitados, en virtud de un concepto de orden público tan justo y elevado como el que las inspiró: el derecho de propia conservación del Estado. En consecuencia, las leyes de seguridad social tienen por fundamento el derecho de defensa contra los extranjeros peligrosos. Este derecho de defensa comprende los de impedir su entrada en el territorio o de calificar las condiciones de ella, de decretar su reembarco y en su caso, la expulsión.

No son reglas jurídicas locales, solamente, pues la ciencia constitucional les atribuye también carácter de máximas de derecho internacional aceptadas por todas las naciones. Son consecuencias naturales de los derechos de independencia y de soberanía territorial.

Los principios constitucionales de la República Argentina, concordantes con las doctrinas y soluciones de los Estados Unidos, permiten establecer las siguientes bases fundamentales de defensa social:

a) — El derecho de policía de evitar la entrada de malos elementos y de depurar la población, es inherente a las funciones políticas del Poder Ejecutivo, con excepción de los casos en que concurran facultades del poder judicial, fundadas en leyes o en tratados internacionales. (Caso de "Fong Yue Ting V. los Estados Unidos", Fallos de la Suprema Corte Federal, T. 149 p. 698).

b) — El rechazo y reembarco de extranjeros en cumplimiento de las leyes reglamentarias y limitaciones legales, no importa privación de la libertad sin el proceso legal correspondiente y no son aplicables al caso las disposiciones constitucionales que garantizan un juicio ordinario por jurados. (Fallos de los Estados Unidos, "Furner V. Williams", T. 194 p. 279).

c) — El Estado tiene el "derecho de impedir" la entrada y de expulsar, en consecuencia, a grupos de extranjeros, clasificados por caracteres inmorales (anarquistas, prostitutas, amancebados, delincuentes, vagos, etc.) por enfermedades (dementes, tísicos, coléricos etc., etc.) por nacionalidades (chinos, japoneses, malayos, indios, etc.) y por razones económicas (contrato de trabajo, etc.) (Estados Unidos, fallos citados y siguientes).

d) — La exclusión de estas masas de extranjeros y la persecución personal a que se exponen "no es una violación de la enmienda 5.a de la Constitución de los Estados Unidos que prohibe la sanción de leyes respecto al establecimiento de una religión o prohibiendo su libre ejercicio en el territorio o que limiten la libertad de la palabra o de la prensa, o el derecho del pueblo a reunirse pacíficamente y a peticionar al gobierno para reparar agravios", ni de análogas disposiciones de la constitución argentina. (Fallos "Zartarian V. Billings", T. 204 p. 170); "Turner V. Los Estados Unidos" T. 194 p. 279).

e) — El extranjero a quien se "impida desembarcar" o a quien se reembarca sufre, sin duda, una limitación transitoria de su libertad; pero no estando incorporado a la soberanía, no goza de sus garantías políticas, sino de las naturales debidas al hombre, tales como amparo de su vida y de su propiedad. (Fallos "Nishimura Ekin V. los Estados Unidos". T. 142 p. 651. "Chew Heoug V. Los Estados Unidos". T. 112 p. 536.)

f) — El Congreso podría prevenir complicaciones internacionales dictando leyes previsoras que faculten a los tribunales a investigar y a establecer los derechos en virtud de los cuales el extranjero ingresa en el país; "pero, debe confiar siempre la resolución final de estos casos al Ejecutivo, pues si la ley le atribuye un poder discrecional para que lo ejerza según su propio criterio sobre ciertos actos, lo erige en el único y exclusivo juez de la existencia de dichos actos y ningún otro tribunal tiene facultad para rever o discutir la eficacia de las pruebas en virtud de las cuales procedió. (Fallos americanos citados).

Tal es el sistema constitucional adoptado por la legislación argentina y de los Estados Unidos, interpretado por la Corte Suprema de los últimos. La revocación de las medidas ejecutivas por apelaciones judiciales, es un hecho muy grave y que debe ser legislado restrictivamente y con todo linaje de precauciones respecto de los no establecidos en el territorio.

g) — Los inmigrantes que llegan y los recientemente introducidos no están acogidos aún a los beneficios de la Constitución, dictados para los "habitantes" del país, es decir, para los nacionales y para los extranjeros que lo "habitan", lo cual comporta, naturalmente, el concepto fundamental de su incoorporación al cuerpo social por la residencia, por el domicilio o por la naturalización. Para estos el tratamiento legal es, naturalmente, diverso ("The Japanese Inmigrant Cases". Fallos de la Corte Federal Americana. T. 189, p. 86 "It is not in the Province of the Judiciary to order that foreigners who have never been naturalized or acquired any domicile or residence within the United States, or even been admitted into the Country pursuant to law, shall be permited to enter in opposition to the constitutional and lawful measures of the legislative and Executive branches of the national government.")

h) — Pero las facultades ejecutivas, no serán usadas arbitrariamente respecto de los que llegan o de los detenidos pendientes de su admisibilidad o rechazo, pues nadie debe ser privado de su libertad sin causas y sin que se le ofrezca la oportunidad de ser oídos por los funcionarios de quienes depende dicha libertad.

No es necesario, dice la jurisprudencia constitucional americana, que sea oído con arreglo a las formas del procedimiento judicial, sino por aquellos a quienes incumbe la pronta resolución de acuerdo con las disposiciones legales. "En consecuencia, no es procedente que un funcionario ejecutivo, disponga arbitrariamente dentro del tiempo limitado por la ley para verificar la expulsión, el arresto de una persona, sin ofrecerle la oportunidad de ser oída sobre las cuestiones que afectan su derecho a entrar y a permanecer". (Fallos citados. The Japanese Inmigrant Cases", T. 189, p.

186; "Chin Jow v. United Estates", T. 208, pág. 8). Estas funciones son atribuídas por la ley argentina de 1876, y americana de 1906, a los funcionarios del servicio de la inmigración; y el procedimiento que ellos observan equivale a un proceso legal en forma ("The Process of law however does not require that an alien be allowed judicial trial to determine his eligibility to enter the United States. It is satisfied by the examination before the proper administrative officers. Fallos de la Corte Federal, "United States v. Yu Foy", T. 198, p. 253).

i) Las decisiones ejecutivas adoptadas de acuerdo con las prescripciones de la ley, son definitivas y firmes y no hay contra ellas recurso de apelación a otra autoridad, si dicha ley no lo ha autorizado expresamente. (Fallos Pearson v. Williams, T. 202, p. 281, y caso Yu Foy, antes citado).

j) Durante la investigación sobre su admisibilidad, el extranjero puede ser arrestado temporalmente a fin de cumplir los procedimientos sumarios legales, pues ellos resultarían inútiles si no pudiera ser detenido el recién llegado. Además, si se trata de rechazo, la autoridad necesita cierto tiempo para reembarcarlo. La detención es un acto administrativo que no tiene carácter de prisión en el sentido legal. (Yung Hoon Jow v. United States, citado. Fallo de la Corte de Arizona, T. 13, p. 255; y Liu Hop Fong v. United States, T. 209, p. 453). "Detention in a usual feature in every case of arest on a criminal charge, even when an innocent person is wrongfully accused; but it is not imprisomment in a legal sense".

k) Cuando el rechazo del extranjero sea fundado en una imputación criminal será arrestado y sometido a la justicia federal competente sin demora, a fin de establecer los hechos y resolver sobre su recurso o extradición.

l) El rechazo del extranjero en cumplimiento de las leyes de la Nación no es una pena de orden criminal, ni equiparable al destierro, aplicable solamente a los nacionales por vía de castigo. Es simplemente un procedimiento administrativo para asegurar el retorno a su país del extranjero que llega a violar las limitaciones constitucionales y legales de derecho de entrar y de permanecer en el territorio argentino, y no puede alegar que ha sido privado de su libertad.

m) Estas materias, finalmente, están fuera del alcance de toda reclamación diplomática o ingerencia de gobiernos extranjeros. El Estado procede en virtud de derechos exclusivos de la soberanía. Exceptúanse los casos regidos por convenciones internacionales, como la de Estados Unidos con China sobre inmigración; las que prohiben o reglamentan la introducción de inmigrantes bajo contrato y las análogas.

n) Cuando el impedimento para la admisión de extranjeros, tenga por causa razones técnicas (enfermedades, etc.), el Poder Ejecutivo debe dar intervención en el procedimiento sumario, a las autoridades competentes encargadas de la defensa de la salud pública.

o) Una vez admitidos los extranjeros e incorporados a la Nación en cualquiera de los tres caracteres jurídicos de residentes, domiciliados o naturalizados, gozan de las garantías y derechos de los nacionales, de conformidad a las leyes. Sus actos caen bajo las formas jurídicas ordinarias; así como son extraordinarios y sumarios los procedimientos para su admisión, reembarco o expulsión.

PAUL LINDAU

† AYER

Allá por los años 70, Paul Lindau, el escritor alemán cuyo fallecimiento nos comunica el telégrafo, ejercía una especie de dictadura sobre la literatura alemana. Sus "Cartas de un lugareño" y sus "Descaros Literarios", lo hicieron temible para los literatos de su época, especialmente a causa de su estilo mordaz y sarcástico, y sus ataques a escritores de gran renombre. Conocedor profundo de la literatura inglesa y francesa, demostró que la traducción de Shakespeare de Bodenstedt, poeta de los popularísimos "Cantos de Mirza Shaffy", obra que tenía centenares de ediciones, adolecía de faltas imperdonables, y dirigió a Julián Schmidt, considerado como gran autoridad en cuestiones de literatura francesa, una carta abierta en la que le negaba toda competencia en la materia.

Había nacido Lindau, en Magdeburgo, en el año 1839, y se hizo conocer sobre todo, por sus comedias, en las que fustigaba ciertas costumbres de la época. Las obras de esta clase de Lindau son más finas que las comedias burlescas de Benedix y de otros autores alemanes de este género de las últimas décadas del siglo XIX. Cautivaban más al público de gustos refinados que a las grandes masas.

Lindau dedicó durante muchos años una gran parte de su actividad a la dirección de la revista "Die Gegenwart", en la que colaboraron los escritores más grandes de la época.

Las obras de Lindau predominaban en el teatro alemán durante unos veinte años, hasta que fueron desalojadas por los escritores de la nueva generación. Muy popular durante largo tiempo, cayó más tarde en olvido, pero hace diez años, su septuagésimo cumpleaños fué celebrado de un modo que indicaba que contaba aún en esa época con muchos admiradores.

ENVASES PARA LA COSECHA

(De nuestros corresponsales, por telégrafo)

Mones Cazón (Pehuajó), febrero 2 —La demora con que la Royal Commision remite los envases que le son solicitados, ocasiona grandes perjuicios a los chacareros.

Las trilladoras no funcionan desde hace cerca de un mes por la falta de bolsas.

Colón, febrero 2—La Royal Commission ha devuelto 24 solicitudes de agricultores despachadas por intermedio del Banco de la Nación Argentina. Los colonos han dirigido diversas solicitudes no recibiendo acuse de recibo de los giros correspondientes, muchos de ellos hechos en los primeros días de la segunda quincena de diciembre. Es más, los agricultores han enviado telegramas a tal corporación insistiendo en los pedidos de bolsas y solicitado acuse de recibo de los importes remitidos, sin lograr la contestación requerida.

TEATRO INFANTIL MUNICIPAL

Representación en Villa Devoto

En la plaza General Arenales, de Villa Devoto, dieron ayer una función los actores del teatro Infantil Municipal. Una numerosa concurrencia, en la que predominaban los niños, asistió al desarrollo del programa, que fué iniciado a las 4 de la tarde, con una "ouverture" del maestro Sofía. Este número estuvo a cargo de los pequeños actores Doria, Goldschwarz, Michaelides, Siganovsky, Rhó, Schiarreta y Valle. El niño López recitó en seguida una Oración a la bandera, cuyo final fué coreado con vidalitas. A continuación se representó un cuadro cómico, original del Sr. José S. Alvarez, titulado "Los pechadores", en el que intervinieron los niños Bernard, Garibotto y Pérez. Mauricio Goldstein, que sólo cuenta con seis años de edad, ejecutó en el violín, "Reverie", de Schumann y otras composiciones de técnica difícil. Siguió luego el juguete cómico "Mucama y cocinera", y cerró la primera parte de la representación el paso de comedia "Cara o seca?, del señor Armando S. Picarel.

Después de un entreacto se representó "El mosquito y la mariposa", pieza en la que actuaron Elena S. Durán y Zinques; la escena gauchesca titulada "A las pampas argentinas", interpretada por las niñas Meléndez y los niños Zinques y Valenti; el coro cómico "Delicias del verano"; el poema escénico del doctor Juan José Frugoni, "La visión del ciego"; y por último la composición titulada "Los músicos de la aldea".

Terminada la función, la comisión vecinal de Villa Devoto obsequió con bombones y masas a los pequeños actores.

INFORMACION DE LAS PROVINCIAS Y TERRITORIOS

CORDOBA

EL ASUNTO DE LOS FUEROS PARLAMENTARIOS

Acerca de la prisión del jefe político

PROPOSITOS ATRIBUIDOS AL P. E.

Córdoba, febrero 2—Ratifico mi telegrada de esta madrugada, respecto del propósito atribuído al Poder Ejecutivo en el asunto de la prisión del jefe político.

El Poder Ejecutivo desconocerá la resolución de la Cámara de Diputados sobre el arresto del jefe de policía. Aun no ha determinado la forma, pero existen varios temperamentos en discusión. Uno de ellos consistirá en devolver simplemente la nota en que se comunica al Poder Ejecutivo la resolución; otro sería la cuestión jurídica planteada, negando a la Cámara facultades para adoptar esa resolución, y otra la de la clausura de la Cámara.

Los legisladores radicales deberán celebrar mañana una reunión para resolver la actitud que les corresponde asumir en la emergencia y tratar especialmente el caso sobre el supuesto de la clausura de la Cámara.

El Poder Ejecutivo hará conocer el martes, oficialmente, su resolución y la documentación respectiva.

SALTA

EL INCIDENTE DE ANTEAYER

Causas del suceso

ESTADO DE LOS HERIDOS

Salta, febrero 2—Fueron muchos quienes pretendieron ayer dar al incidente Mejuto González-Ramírez un carácter político; pero no lo consiguieron, pues la opinión general, y aún la mayoría de los que creían que se trataba de un asunto de esa especie, una vez que conocieron ciertos antecedentes se convencieron de que se trataba de un simple incidente personal.

Hoy todos lo miran desde este punto de vista, convencidos de que se trata más bien de una venganza, pues las publicaciones del diario que dirigía el señor Mejuto González originaron la exoneración de José María Ramírez del empleo que tenía en la comisaría de investigaciones. Además, éste, una vez levantada la incomunicación, así lo declaró a las personas que consiguieron hablarle.

Salta, febrero 2—El estado de los heridos Mejuto González y Ramírez es satisfactorio hasta ahora. Si no se producen complicaciones creen que tal vez se salven.

—

El presidente del Círculo de la Prensa, señor H. Castro Videla, recibió del administrador del diario "Provincia", de Salta, señor Galarreta, un telegrama en el cual informa del atentado de que ha sido víctima el periodista Mejuto González.

Dicho telegrama está concebido en los siguientes términos:

A la 1 de la madrugada fué alevosamente herido a balazos y estiletazos el director de "Provincia", Mejuto González, por empleados de la policía secreta. Por intermedio de ese círculo elevo mi protesta enérgica ante los poderes.

EL ASUNTO DEL CONSEJO DE EDUCACION

Exoneración del tesorero

Salta, febrero 2—El comentario público gira en derredor del asunto relativo al consejo de educación.

El decreto del Poder Ejecutivo disponiendo la elevación de los antecedentes a la justicia cayó como bomba y causó alarma entre los elementos conservadores, que en realidad no daban crédito a las versiones sobre el fin de la investigación y la actitud enérgica que asumiría el gobierno.

Con este motivo, se recuerda la historia política salteña de diez años a esta fecha, sobre todo en la parte relacionada con el consejo de educación.

Se recuerdan las violentas campañas de la prensa opositora en varios períodos, las graves denuncias formuladas sobre mala administración de fondos y los muchos meses que pasaban los maestros sin cobrar sus sueldos, habiéndose llegado en cierta época a adeudárseles más de quince meses.

También se comenta la circunstancia de que después de muchos meses de estar el personal docente de las escuelas sin cobrar sus haberes, se les saldó parte de los mismos con títulos de la deuda consolidada, títulos que jamás se cotizaron a más del 75 por ciento y habiendo bajado, en cambio, hasta el 50 por ciento del valor nominal.

Todos observan un tono violento al discutir el asunto, y cada uno sindica a los autores, según sus simpatías y criterio, poniéndose en tela de juicio reputaciones antes consideradas intachables.

Tal actitud del público impone una acción rápida de parte de la justicia, a fin de conseguir descubrir a los verdaderos culpables, evitando así que se juegue con los nombres de personas que tal vez nada tengan que ver en el asunto.

El presidente del consejo de educación dictó la siguiente resolución:

En vista de las graves irregularidades y faltas cometidas en el desempeño de sus funciones por el tesorero de este consejo y denunciadas por el contador interventor, señor Tomás Sane, por notas, informes y escrituras públicas en cuyo labramiento testificó el mismo tesorero, el presidente del consejo de educación resuelve:

Exonerar de su cargo al tesorero, don Victorino F. Solá.

Solicítese del consejo, una vez constituído, la aprobación de la presente medida.

Estado agrícola de la provincia

La comisaría seccional de la Defensa Agrícola ha enviado al Ministerio de Agricultura una información referente al estado de varios cultivos en la provincia de Salta. En el informe referido se dice que los cultivos en general se encuentran en pleno desarrollo vegetativo, añadiéndose que se ha activado la explotación tabacalera en el departamento de Chicoana, a punto tal que el área destinada a ese fin el año próximo pasado, se ha visto duplicada.

Por último, se expresa que ha aumentado en forma considerable el cultivo de maíz, cereal éste que ha sido favorecido por las últimas abundantes lluvias.

Circular a los receptores de rentas — Clasificación de una patente

Salta, febrero 2—El ministro de Hacienda ha pasado una circular a los receptores de rentas de los departamentos, en la cual les recuerda varias disposiciones de la ley de patentes y el artículo que establece multas de diez pesos por cada día de demora en presentar los padrones después del plao estipulado.

—No se hizo lugar a las reclamaciones de Juan Cotling Jaime Corominas, respecto de la clasificación de su patente como prestamista.

Presidencia del consejo de educación

Salta, febrero 2—Hasta tanto se nombre titular, ha sido designado interinamente presidente del consejo de educación, el actual secretario señor Antonio Amaya.

El decreto de nombramiento es fundado en la conveniencia de la investigación que se practicaba en los libros y cuyo resultado ya trasmití.

El nombramiento es hecho con fecha 28 de enero.

Demostración — Partido de football

Salta, febrero 2—Los amigos del señor José María Romero Escobar le ofrecieron un banquete con motivo de ausentarse mañana para ésa, donde fijará su residencia.

—Se jugó hoy un partido de football entre el equipo de Correos y Telégrafos, de ésta, y el de la Unión Central Norte, de Tafí Viejo, que llegó anoche. Venció este último por dos golas contra uno.

Nombramientos

Salta, febrero 2—Fué nombrado inspector de rentas fiscales el señor Ricardo Morales, y encargado del registro de la propiedad el señor Félix Ruiz Figueroa.

TUCUMAN

EN EL RADICALISMO

¿Renuncia de un ministro?

Tucumán, febrero 2—Aunque confirmación oficial todavía, puede afirmarse que el doctor Campero no volverá al ministerio de Gobierno y que la renuncia le fué insinuada ayer a última hora.

Al jefe de policía, señor Enrique Galván, según se dice, se le habría ofrecido proclamarlo candidato a diputado; pero que su respuesta fué desechando el ofrecimiento y manifestando que se retiraría de la jefatura.

Como el señor Galván goza de gran prestigio en el radicalismo, aun entre los mismos dirigentes, salvo el grupo de los "negros", tanto el gobernador como otros personajes destacados de la situación tratan de impedir que renuncie, pues en ese caso peligraría la situación del partido.

Se ha llegado a establecer un arreglo, por el cual se reorganizará el partido y entrarán a formar en la plana activa algunos elementos retirados ahora como los señores Pedro G. Sal, Ramón Paz Posse y doctor Cornet.

Mal servicio de correos

Tacanas, febrero 2 — Llaman la atención del vecindario las múltiples deficiencias que a diario se notan en el correo, de un tiempo a esta parte.

Existen casos en que, si se ha querido conseguir hacer llegar una carta a esa capital, se ha debido apelar al certificado.

Tengo datos del extravío de correspondencia de carácter oficial. Por ejemplo, las planillas escolares dirigidas a la inspección general de escuelas nacionales en la provincia, del mes de septiembre próximo pasado, no han llegado a su destinatario.

Demostración

Tucumán, febrero 2 — En el Savoy Hotel se realizó un banquete en honor del señor Ernesto Zavalía, quien ha sido nombrado secretario de la legación argentina en Chile.

Asistieron las autoridades de la provincia, con excepción del gobernador, quien se excusó, por duelo en su familia.

Rodeaban la mesa gran cantidad de amigos del señor Zavalía. Ofreció la demostración el coronel Toranzo, y contestó el obsequiado.

Pronunció un discurso, que fué muy aplaudido, el presidente de la Cámara de Diputados, doctor Alberto Aybar Augier.

Hablaron también los diputados Sánchez Loria y Del Moral.

SANTIAGO DEL ESTERO

ECOS DE LOS INCENDIOS DE AÑATUYA

Santiago del Estero, febrero 2—Como algunos diarios hicieran comentarios diversos respecto de la prisión de varios individuos detenidos en calidad de presuntos instigadores o autores de los incendios producidos en Añatuya, me entrevisté con ellos en la cárcel.

Al único que no pude ver fué a un tal Fernández, por encontrarse enfermo.

Tres de aquéllos son argentinos y uno paraguayo, y todos niegan su culpabilidad en los incendios. Sostienen su inocencia o insinúan la sospecha de que algunos empleados del ferrocarril sean los autores de esos hechos, con el fin de ocultar irregularidades que suponen cometidas.

Un ruso llamado Shutter, que según la policía es agitador profesional, es también del grupo, y su prisión ha sido decretada por su participación en incendios y, además, por agredir a un agente de policía con un puñal y descerrajándole cinco tiros de revólver, los que le hirieron gravemente.

El juez decretó la prisión de dichos individuos por presumir que sean los principales instigadores de tales hechos, aunque faltan pruebas testimoniales a causa, según se cree, de la existencia de un complot para ocultar esos hechos.

En caso de no obtener otras comprobaciones, dichos detenidos serán puestos en libertad.

El jefe de la sección investigaciones cree, sin embargo, haber individualizado en ellos a los principales culpables.

LAS DIPUTACIONES NACIONALES

Santiago del Estero, febrero 2—Mañana se reunirá el comité radical para nombrar las comisiones encargadas de los trabajos políticos relacionados con la próxima elección de diputados nacionales. Este comité, que responde al grupo de los radicales "blancos", proclamó anteriormente como candidatos, a los doctores Manuel C. Cáceres y Manuel Ruiz, para las dos vacantes existentes en la Cámara de Diputados de la Nación.

Hasta ahora no se han hecho otras proclamaciones, pero se dan como seguras las candidaturas del doctor Alejandro Gancedo, actual intendente municipal, y del señor Nicanor Salvatierra, por parte de la agrupación política que apoya al actual gobierno de la provincia.

La inspección nacional de escuelas Concejo de Educación

Santiago del Estero, febrero 2 — Se publican diversas denuncias respecto al favoritismo que se observa en la inspección nacional de escuelas.

ENTRE RIOS

LA PRISION DEL PERIODISTA ARENA

El gobernador de Entre Ríos, doctor Marcó, envió ayer un telegrama al presidente del Círculo de la Prensa, señor Horacio Castro Videla, en contestación al que dicho círculo le enviara con motivo de la detención y proceso del director del periódico "El Litoral", de Concordia, señor Juan P. Arena (hijo).

El doctor Marcó expresa en su telegrama-contestación, lo siguiente:

Me es grato contestar el telegrama por el cual manifiesta el interés del Círculo de la Prensa, por que se acelere la sustanciación de la causa seguida contra el periodista Juan P. Arena (hijo). Según los antecedentes que he recabado, este señor se encuentra procesado por disparo de arma y lesiones ante el juzgado de Concordia. El expediente vino al superior tribunal el seis de noviembre del año pasado en consulta, por inhibición del juez del crimen, doctor Juan José González, la que fué aceptada, mandándose intervenir en la causa al juez en lo civil, a cuyo efecto devolviéronse los autos el día nueve de dicho mes. He solicitado otros informes y en su caso los utilizaré en el sentido que manifiesta usted en nombre del Círculo.

ELECCIONES MUNICIPALES

Concordia, febrero 2—A los comicios municipales de hoy, concurren dos agrupaciones: la Juventud Radical, que sostiene las candidaturas de los señores J. P. Garat, Antonio L. Almeida, Carlos Moulins y Pedro Larrarse, para concejales, y la Defensa Popular, que sostiene a los señores Estanislao Mouliá, Alejandro Lauría, Carlos Robles y Pedro Deubaldo.

La agrupación Propietarios Unidos, ha protestado ante el escribano público Miguel E. Castro, por la convocatoria a elecciones municipales.

Concordia, febrero 2 — Se terminó el acto eleccionario. Triunfó íntegramente la lista de candidatos de la Juventud Radical.

LOS COMICIOS PROXIMOS

Concordia, febrero 2—La Concentración Popular nombró, en el carácter de delegados a la convención que se reunirá en Paraná, con objeto de designar los candidatos a diputados nacionales, al señor Sebastián San Román y al doctor Andrés Rivara.

El servicio telegráfico

Paraná, febrero 2 — "El Diario" de ésta se hace eco de las deficiencias observadas en el servicio telegráfico.

Denuncia algunos casos concretos, y entre ellos el siguiente:

Cuatro despachos entregados en ésa, entre las 10 y las 10.40 de la noche del jueves último, se recibieron en ésta a las 2 de la mañana del día viernes, y entregados al destinatario a las 3.

Dice que esos despachos eran para el diario, y que la oficina del telégrafo dista de la redacción del mismo sólo cuatro cuadras.

Informes sobre tierras

Paraná, febrero 2 — El señor Federico Mayer, de Río Cuarto (Córdoba), se dirigió al jefe de la sección agrícola para solicitarle datos acerca de la calidad de las tierras del ejido de Concordia, en cuya compra tiene interés.

Esas tierras, como oportunamente informé, y lo anunció LA PRENSA, serán subdivididas en quintas y vendidas en remate público, por orden de este gobierno, en mayo del corriente año.

Estreno de una compañía teatral — Enferma

Paraná, febrero 2—Con buen éxito inició sus funciones en el Recreo Concordia, la compañía de dramas y comedias que dirige el actor nacional Arturo Podestá.

—Se encuentra gravemente enferma la señora Josefina Y. de Echezarreta.

Terminación de la feria judicial

Concordia, febrero 2 — Con la terminación del mes de feria, se han reanudado las tareas judiciales. Actualmente están todos los funcionarios en sus puestos, con excepción del juez en lo civil y comercial, doctor Chabrillón, quien ha enviado su renuncia al Superior Tribunal. Se lamenta tal resolución, por tratarse de un funcionario honesto y laborioso, que hacía honor a la magistratura. Se habla ya de varios candidatos para reemplazarlo.

LA RIOJA

Homenaje a Urquiza

La Rioja, febrero 2 — Por iniciativa del ministro general de Gobierno se dictó un decreto por el que se declara día feriado el 3 de febrero se declara feriado el día de mañana, en homenaje al vencedor de Caseros, general Urquiza.

Se ha postergado hasta el 9 del corriente, por no haber llegado las planillas correspondientes, el acto del cambio de nombre de la calle Entre Ríos, por el de Justo José de Urquiza.

La policía y la prensa

La Rioja, febrer 2 — El jefe de policía negó permiso al director de "El Independiente" para dar un boletín sin antes remitir los originales para su correspondiente examen.

El director se negó a aceptar semejante imposición, y se quejó al ministro de Gobierno, quien dió el permiso solicitado.

CATAMARCA

Rectificación a una información

Respecto de la información sobre la renuncia del presidente del consejo de higiene de Catamarca, doctor Tomás A. Vergara, éste nos envió un telegrama desde aquella ciudad, en el cual hace presente que la noticia es completamente inexacta.

Dice que al día siguiente de recibir su nombramiento, sin previo ofrecimiento, lo renunció indeclinablemente, fundando su dimisión en términos enérgicos, en vista de la orientación parcial de la intervención y propósitos políticos que envolvía el nombramiento.

Agrega el doctor Vergara que no conoce los propósitos del doctor Ruzo al aceptar el cargo, pero que entiende que fué nombrado en su carácter de médico del regimiento 17 de infantería, que, como es notorio, está a disposición de la intervención.

Nueva estación sanitaria

Catamarca, febrero 2 — Se realizó hoy la inauguración de la estación sanitaria.

Al acto asistieron el interventor, el ministro, el jefe de policía, el intendente municipal, representantes del Departamento Nacional de Higiene, miembros del consejo de higiene provincial, director de la escuela normal y otros funcionarios, y muchos caballeros invitados especialmente.

El doctor Francisco Otero habló respecto de la importancia de la nueva estación.

También habló el presidente del consejo de higiene, doctor Ruzo.

Acerca de una conferencia

Catamarca, febrero 2 — En los círculos políticos se comenta un telegrama del secretario del Presidente de la República, doctor Benavídez, que se halla en poder de un hermano político del doctor Madueño, por el cual se invita a éste a una conferencia para tratar asuntos políticos, conferencia que debió realizarse anteayer.

Excursión política

Catamarca, febrero 2 — Los candidatos radicales a la futura gobernación emprenderán una excursión política por la provincia en esta semana.

MENDOZA

Ataques a legisladores

Mendoza, febrero 2 — Con motivo de la circulación de volantes injuriosos contra senadores y diputados sindicados desde hace pocos días como desafectos a la política del doctor Lencinas, y como los volantes van encabezados por la inscripción: "Unión Cívica Radical", los legisladores aludidos se han dirigido al comité del partido, a fin de determinar si éste se solidariza con esas publicaciones.

Por tal motivo se da como inminente la expulsión de los mismos del partido.

Los mencionados volantes circulan en los departamentos por los cuales salieron electos los mencionados legisladores.

Patentes de viajantes

Mendoza, febrero 2—Por el ministerio de Hacienda se dictó un decreto que dice así:

Los viajantes que visiten a Mendoza procederán dentro de las 48 horas de su llegada, a proveerse de su patente; vencido dicho plazo, deberán pagar la misma con un 50 por ciento de multa, correspondiendo el 25 por ciento a los inspectores por partes iguales.

En el caso de existir sospecha fundada de que el viajante abandone la provincia antes del término fijado en el artículo primero, y no tratándose de casas conocidas, los inspectores pueden proceder al requerimiento del pago, previo aviso a la contaduría general, en cuyo caso les corresponderá el 15 por ciento de comisión.

SANTA CRUZ

Ecos de los sucesos de Natales

Río Gallegos, febrero 1.° — En virtud de haberse normalizado la situación en Natales, regresa hoy el jefe de policía, capitán Ritchie, y treinta gendarmes, quedando dos pequeños destacamentos en Rospentek y Cerro Castillo.

Llegan noticias de la campaña, sobre la satisfacción y agradecimiento de los pobladores argentinos en territorio chileno, por la actuación diligente, eficaz y discreta de la policía argentina.

Una comisión de damas recolecta fondos para tributar un homenaje al personal superior y a los gendarmes que actuaron en los últimos sucesos.

Fueron ascendidos a subcomisarios los señores L. López y Santiago Méndez.

Viaje del gobernador

Río Gallegos, febrero 2—El gobernador doctor Germán Vidal llegará a ésa en el vapor "Camarones", acompaado de su familia.

CHUBUT

El juicio político al juez letrado

Rawson, febrero 1.° — La noticia de la suspensión del juez letrado, doctor Arroyo, decretada por el Senado, fué muy bien recibida por abogados, procuradores y pobladores.

Los abogados y procuradores telegrafiaron en tal sentido a los doctores Enrique L. Huergo y Orestes Ranzoni, felicitándolos por el buen éxito de las gestiones que se les encomendaron.

Hecho de sangre

Puerto Madryn, febrero 2 — A raíz de un incidente durante el cual se dispararon mutuamente varios balazos los señores Betelú y Echenagucía, quedó mal herido el primero de los nombrados, que es socio de la firma Betelú y Fernández, de Pirámides.

El señor Echenagucía quedó detenido.

Existían viejos resentimientos entre ambos contendientes, lo que hace creer que esa haya sido la causa del incidente.

Vapor "Camarones"

Puerto Madryn, febrero 1.° — Anoche zarpó para ésa el vapor "Camarones", con pasaje completo y cargamento de lana.

Nuevos empleados policiales

Se ha designado comisario de policía en el Chubut, al señor José T. Fernández, y subcomisario del mismo territorio al señor Clodomiro Falco.

XAVIER LEROUX

† AYER EN PARIS

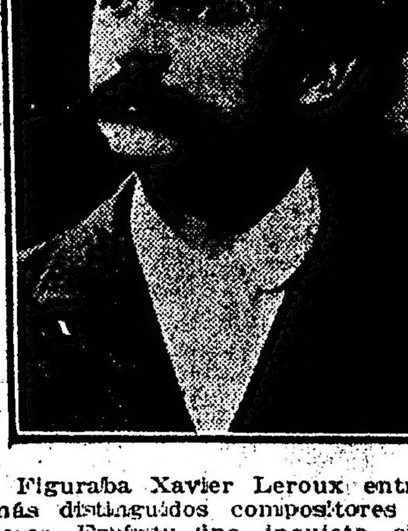

Figuraba Xavier Leroux entre los más distinguidos compositores franceses. Espíritu fino, inquieto, sincero y pujante. llegó a decirse irónicamente de él que era "el demonio de la música", lo cual no impedía que se le señalara como al campeón de la buena escuela que aspira siempre a una incesante y saludable renovación.

Pocos espíritus, muy contados, fueron los que en Francia acogieron con entusiasmo la música wagneriana. Verdaderas batallas se libraron en los periódicos y en las revistas del género, pero, en general, el ambiente no estaba preparado para gustarla ni para dejarse influenciar por ella. Más tarde, en polémicas y en encuestas, Xavier Leroux, con suma franqueza expresó su admiración por el genio musical, lamentando todo lo que se hiciera para no aceptarlo como triunfador en el escenario de los teatros franceses.

Siendo evidente, como era, la constante evolución de la música, sorprendía que Wagner no lograra abrir una brecha para remozar el espíritu francés, de suyo sutil y propicio a las influencias forasteras. Sin embargo, a pesar de esa circunstancia, decía Xavier Leroux que entre los que trabajaban sinceramente producíase en los últimos años una trasformación que tendría la virtud de conducir a los músicos franceses a resultados más felices. La generación que le había precedido, de opuso resistencias a la completa eclosión de la música de Wagner en su hora, olvidando que ningún obstáculo sería capaz de malograr su influencia universal. Su asimilación progresiva y normal,—insistía Leroux—habría impedido los aludes que saturaron por entero a toda una generación, que no supo hacer otra cosa durante mucho tiempo.

Libertarse del titán resultó después tan difícil como aceptarlo. Pero los más esclarecidos maestros, como Saint-Saens, Debussy y Leroux, mantuvieron firme la esperanza de que algún día no lejano surgiría el genio latino a semejanza del genio germano, restableciendo, otra vez, todas las características de la música francesa.

Xavier Leroux nació en Velletri, siendo hijo de un director de orquesta, y de madre italiana. Las obras que deja son numerosas y universalmente aplaudidas. Representó en Bruselas "Evangelina", "Astarte" en la Opera de París, la "Reine Flammette" en la Opera Cómica, y "William Ratcliff" en la Opera de Niza. Grandes éxitos alcanzaron otras óperas suyas como "Théodora" y "Chemineau". Era gran premio de Roma, profesor del Conservatorio y Caballero de la Legión de Honor.

CHILE Y PERÚ

EN EL PERU

Lima, febrero 2 — Se considera ahora que han sido tergiversadas las declaraciones del ministro boliviano en Santiago, las que fueron hechas a la cancillería chilena, de que en el caso de no conseguir de Chile la entrega de Arica, se gestionará del Perú la cesión de Ilo y Mollendo.

"El Comercio" trata humorísticamente el asunto, y dice que por qué el ministro Pinilla no ha pedido El Callao, Valparaíso, o, mucho mejor hubiese sido, Buenos Aires.

"La Prensa" juzga que ha llegado el momento de cortar todas las relaciones comerciales con los vecinos del Sur, ante la imposibilidad de sostener tratos honrados.

Dice que, frente al escarnio de nuestros sentimientos de honor, cumple esa actitud.

Han llegado 1.700 expatriados, a bordo del vapor "Itata".

Celebró reunión anoche la comisión que atiende a los tarapaqueños, la que fué convocada por el presidente de la República.

Entre otros acuerdos, se resolvió auspiciar una subscripción popular en la dirección de fomento y, en las dependencias oficiales de irrigación, y hacer gestiones para proporcionar trabajo a aquéllos, los que mientras recibirán por cuenta del Estado cuatrocientos gramos de pan diarios.

EN CHILE

Santiago de Chile, febrero 2—Las noticias particulares del Norte anuncian que existe censura en las oficinas de correos.

El movimiento continúa su desarrollo.

En el ministerio del Interior se recibieron nuevos telegramas dando cuenta del estado de Antofagasta.

Se niegan a darlos a conocer.

Se imparten órdenes por medio de clave a las autoridades de Antofagasta e Iquique, donde la situación se agrava.

La prensa de Iquique pide al gobierno que vigile al coronel peruano Ricardo Chocano, al que se acusa de ejercer el espionaje en Chile, abusando de las garantías que se ofrecen a los extranjeros.

—En Iquique fué detenido Andrés Gamarra, en cuyo poder se encontraron diez mil pesos oro, los que dijo que eran destinados a comprar cueros.

Se comprobó que era un espía peruano, por los documentos que se le encontraron en su poder.

EXPOSICION INTERNACIONAL DE LANARES

SU REALIZACION EN MONTEVIDEO

Triunfo de expositores argentinos

Fué inaugurada ayer en Montevideo la primera exposición internacional de lanares, correspondiente al año en curso. A este concurso, que ha resultado brillante por la gran cantidad de ejemplares expuestos y por la buena calidad general de los mismos, han concurrido animales importados de Inglaterra y productos de varias de las principales cabañas argentinas y uruguayas.

Como podrá verse por los veredictos que nos trasmite nuestro corresponsal en la vecina orilla, los productos argentinos han obtenido por parte de los Jurados las mejores y más altas clasificaciones.

He aquí el despacho telegráfico que da cuenta de dichos resultados:

Montevideo, febrero 2—Nómina de la adjudicación de premios en la gran exposición de lanares:

Raza Lincoln: premio Campeón, al mejor producto macho de la raza, se adjudicó al reproductor 1.821, criador y expositor Patricio Smith, cabaña "La Mariana", República Argentina.

Premio reservado Campeón, adjudicado al reproductor número 1.867, criador y expositor, J. Gordon Davis, cabaña "La Delia", Argentina.

Premio Campeón, hembra, adjudicado al número individual 151, criador y expositor, Angel Leanes, cabaña "La Delfina", Argentina.

Reservado Campeón, hembra, al número 152, criador y expositor, Angel Leanes, cabaña "La Delfina", Argentina.

Copa "La Mañana", al mejor grupo, adjudicado al brete 31, expositor J. Gordon Davis.

Copa "El País", al mejor grupo de hembras de raza Lincoln, a galpón (de pedigrée), al brete número 37, expositor señor J. Gordon Davis.

Premio "Marcelino Allende", copa de plata al mejor conjunto de machos y hembras de cualquier raza a galpón, inscriptos o no, adjudicado al brete número 11 (borregas), y al brete número 12 (machos), expositor, señor Vicente Bó, cabaña "Santa Teresa", República Argentina.

Premio "Vacuna Manguinhos", una copa de plata al reproductor de mejor lana, macho o hembra, de cualquier raza y categoría a galpón, al carnero de raza Merino, número 481, expositor cabaña "Pochintesta".

Premio Campeón individual, macho, copa "Sucesión Héctor Fernández", al mejor reproductor macho a galón de cualquier raza y categoría, carnero número 55, importado de Inglaterra por el señor Federico Miller (República Argentina).

Premio Campeón individual, hembra, copa "Bazar Colón", al mejor reproductor hembra a galpón, de cualquier raza y categoría, número 151, expositor Angel Leanes, República Argentina.

Premio "Estímulo", "Local Supparo" al "sherman" o cuidador del grupo de machos o hembras a galpón nacidos en el país, de cualquier raza y categoría que obtenga más distinciones, adjudicado al señor Otto Blaske, cuidador de la cabaña "Pochintesta".

Premio "Categoría", al mejor grupo de tres carneros Lincoln, a galpón, inscriptos, primer premio, expositor J. Gordon Davis, República Argentina.

Mención especial, al brete número 32 del mismo; mención, al brete número 30, del mismo; segunda mención, al brete número 59, ejemplares importados de Inglaterra por Deán y Sons, expositor Wilson Hermanos; primer premio, grupo de tres ovejas inscriptas brete número 37, expositor J. Gordon Davis, República Argentina.

Primer premio al grupo de dos carneros no inscriptos, brete número 55, expositor Patricio Smith, República Argentina; mención especial, al brete número 38, expositor J. Gordon Davis; primera mención, al brete número 41, del mismo; segunda mención, al brete número 77, expositor doctor Pedro D. Pumará, cabaña "Los Lincoln", (Argentina); mención, al brete número 67, expositor José Ancho, cabaña "Santa Amelia", mención, al brete número 47, expositor Martínez de Hoz (Argentina); mención, al brete número 76, expositor doctor Pedro D. Pumará (Argentina); mención, al brete número 68, expositor, R. Pedernera.

Ejemplares importados de Inglaterra, primer premio, al grupo de tres ovejas no inscriptas, de raza Lincoln, brete número 52, expositor Angel Leanes (Argentina); segundo premio, al brete número 45, expositor doctor Pedro D. Pumará (Argentina).

Raza Romney Marsh, primer premio al grupo de tres ejemplares, brete 81, importados de Inglaterra, por F. Miller; mención especial, al brete 80, ejemplares importados de Inglaterra, por J. S. Burnett; primera mención, brete 86, expositor José Villamil Casas; primer premio, 187, expositor José Vilamil Casas; mención especial, número 88, expositor A. V. Fitz Herbert, estancia "Media Agua".

Copa "El Siglo", al mejor grupo de machos de raza Romney Marsh a galpón, de pedigrée inscripto, adjudicado al brete 81, ejemplares importados por F. Miller.

Copa "Antonio Ilarraz", al mejor grupo de machos de raza Romney Marsh, criados a campo, de pedigrée o no, brete 187, expositor José Villamil Casas.

Premio "José Villamil Casas", gran copa de plata al reproductor macho de raza Romney Marsh, de pedigrée inscripto, de mejor calidad de lana; entre todos los ejemplares de galpón presentados a premio, adjudicada al carnero 330, expositor José Villamil Casas.

El jurado de Romney Marsh, señor Haydon, donó una copa que le fué asignada al carnero 980 importado de Inglaterra, por J. Burnett.

Raza Merino a galpón, primer premio al brete número 1, expositor cabaña "Pochintesta", mención especial número 12, expositor Vicente Bó, República Argentina; primera mención, brete 14, del mismo.

Hembras, primer premio, brete 11, expositor Vicente Bó, República Argentina; mención especial, brete 8, cabaña "Pochintesta", primera mención, brete 9, del mismo, reproductores no inscriptos, primer premio, brete 21, expositor, P. González, mención especial, brete 24, expositor, A. Mehou, primera mención, brete 25, cabaña "Salvo".

Premio "Diario del Plata", al mejor grupo de machos de raza Merino a galpón, de pedigrée inscripto, adjudicado al brete 1, expositor cabaña "Pochintesta".

Copa "Félix Buxareo Oribe", al mejor grupo de reproductores Merino a galpón machos o hembras de pedigrée nacidos en el país, adjudicado al brete 1, expositor cabaña "Pochintesta".

Premio "Antonio Carvallo", al mejor grupo de hembras de raza Merino, de pedigrée, a galpón, brete 11, expositor Vicente Bó (República Argentina).

Copa "Supparo, Quintela y Cía.", al mejor grupo de ovejas Romney Marsh, criadas a campo, de pedigrée o no, adjudicado al brete 149, expositor Pedro y Ramón Díaz.

RESULTADO DE LAS VENTAS

Montevideo, febrero 2—Se efectuó, ante gran concurrencia, la inauguración de la exposición internacional de ovinos.

Asistieron al acto el ministro doctor Brum, senador Jiménez Aréchaga y altos funcionarios públicos.

Se notó también la presencia de muchos hacendados y criadores.

No hubo discursos.

Las ventas empezaron esta tarde, notándose mucha animación.

Fueron anotadas las siguientes:

Felipe S. Medina compró un carnero merino de Vicente Bó, en 400 pesos oro; Sucesión Pedro Berazain, diez carneros Lincoln, de Alejandro Gaillinal, en 700 pesos; Barreto y Morato, cinco borregos Merinos, de Vicente Bó, en 1.000 pesos; Antonio F. Arujo, diez carneros, de Pedro y Roberto Díaz, en 700 pesos; Alfredo D. Agustini, cinco carneros, en 700 pesos; Alfredo D. Agustini, cinco carneros Merinos, de Vicente Bó, en 700 pesos; Calvete Hermanos, un carnero Lincoln, de Jorge Gordon Davis, en 270 pesos; Rodolfo Bossia, un carnero Lincoln, de Jorge Gordon Davis, en 270 pesos; José Ancho, un carnero Lincoln, de Jorge Gordon Davis, en 280 pesos, Lucio A. Fernández, un carnero Lincoln, de 200 pesos, de la estancia Cecilio López; Joaquín Angel Quintela, un carnero Lincoln, de Pedro D. Pumará, en 200 pesos; Rodolfo Bossia, un carnero Lincoln, de Federico Miller, en 250 pesos; Rodolfo Bossia, dos carneros Lincoln, de Federico Miller, en 460 pesos; Rodolfo Bossia, cuatro borregas Lincoln, de Pedro D. Pumará, en 400 pesos; Rodolfo Bossia, tres borregos Lincoln, de J. Gordon Davis, en 300 pesos; Lucio A. Fernández, un carnero Lincoln, de Pedro D. Pumará, en 190 pesos; Enrique Estévez, un carnero Lincoln, de Pedro D. Pumará, en 180 pesos; José Ancho, un carnero Lincoln, de Federico Miller, en 340 pesos; Enrique Estévez, un carnero Lincoln, de Federico Miller, en 290 pesos; Rubio y Arambucen, un carnero Lincoln, de Federico Miller, en 210 pesos; Sebastián Urdampilleta, un carnero Lincoln, de Pascual Labié, en 180 pesos; Felipe Núñez, un carnero Lincoln, de Pascual Labié, en 100 pesos; Rodolfo Bossia, cuatro borregos Lincoln, de Martín C. Puchuru, en 2.000 pesos; José Ancho, un carnero Lincoln, de Wilson Hermanos, en 340 pesos; Benjamín C. Alvez, un carnero Lincoln, de Wilson Hermanos, en 310 pesos; Antonio Mattos, un carnero Merino, de Juan Fernández, en 200 pesos.

Se efectuó también una venta de 50 carneros Lincoln a don Benigno Rodríguez, en 3.500 pesos oro. Los animales eran de Juan y Francisco Magnano.

José Arucho compró a Patricio A. Smith un carnero Lincoln en 600 pesos; Rodolfo Bossia compró a Martín R. Puchuru catorce borregos Lincoln en 840 pesos.

EL POETA GABRIEL D'ANNUNZIO

Su viaje a la Argentina

Desde que LA PRENSA adelantara la noticia de una próxima visita a la Argentina, del poeta italiano Gabriel D'Annunzio, muchas y diversas instituciones argentinas e italianas de este país, del Uruguay, Brasil y Chile, han enviado al literato notas y telegramas alentándolo a realizar su proyectado viaje.

A fin de ampliar las informaciones a ese respecto, entrevistamos al periodista doctor Aquiles Ricciardi, quien nos diera en el mes de diciembre del año próximo pasado la primera noticia acerca de la venida del poeta. El caballero aludido nos dijo que, efectivamente, después de ser conocida la información publicada por LA PRENSA, había hallado en muchos círculos intelectuales y en diversas instituciones de cultura, la mejor disposición para hacer al poeta una entusiasta acogida.

Agregando mayores detalles, nos expresó el doctor Ricciardi que, cuando volvió a Italia, de regreso de su primer viaje a Sud América—adonde había traído una misión privada del gobierno de su país—era tan grande y tan óptima la impresión que llevaba de la visita a estos países—cuya comunidad de intereses con Italia hace necesaria una mayor aproximación entre ésta y aquéllos, particularmente la Argentina—que se sintió movido a hablar con el poeta del excelente grado de cultura y de civilización de estos pueblos jóvenes, destinados a un gran porvenir. Con ese motivo, insinuó a D'Annunzio la conveniencia de que hiciera un viaje a estas tierras, el que, a su modo de ver, resultaría inmensamente útil, por lo menos desde tres puntos de vista igualmente interesantes y positivos.

Refiríase el doctor Ricciardi, en primer término, al conocimiento de estos grandes núcleos de actividad italiana, y de la importancia del aporte de dicha colectividad al progreso general de los países en que actúa. La visita resultaría conveniente, a su juicio, en especial manera, para las masas de italianos consagrados al trabajo y radicados definitivamente en estos países de su adopción, donde desarrollan una vida intensa y bien digna de estudio en su magnífico esfuerzo. Era el segundo punto de vista, la tarea de propender a un mayor y mutuo acercamiento entre Italia y éstos pueblos de raza latina. El tercero, por último, tenía presente la idea de ofrecer al brillante talento del poeta la oportunidad de enriquecer la literatura con las impresiones que le produjeran estos pueblos de vida tan distinta a la europea, y cuyos inmensos y ricos territorios, cuyas majestuosas montañas y maravillosos paisajes, que él mismo ha contemplado, dijonos, constituirían un incentivo para la imaginación del poeta.

Recordó después nuestro interlocutor, que D'Annunzio recibió, hace algún tiempo, la invitación de un comité de jóvenes argentinos, instándole a realizar un viaje a este país. El poeta acogió complacido esa invitación, lamentando sólo no poder aceptarla inmediatamente, debido a la guerra y a la participación activa que en ella tomaba. Sin embargo, continuó diciéndonos el doctor Ricciardi, D'Annunzio se ha mostrado siempre dispuesto a efectuar ese viaje, que puede ya darse como un hecho, tal cual lo anunció LA PRENSA, siempre que su venida—son palabras textuales del poeta—"pudiera resultar de una eficacia moral y no se convirtiera en simple motivo de agasajos a su persona".

El doctor Ricciardi espera que el poeta se haya convencido de que el momento más oportuno para emprender su viaje es el actual, en que se operan grandes trasfiguraciones político-geográficas, y se entablan nuevas relaciones entre los pueblos.

D'Annunzio se limitará a dar algunas conferencias, probablemente en la Universidad. Su labor pública se reducirá a ello, pues lo que le hizo desistir, hace algunos años, de visitar estos países, fueron, precisamente, las propuestas interesadas que recibiera, y cuyo rechazo no fué debidamente interpretado.

Es indudable, terminó diciéndonos el doctor Ricciardi, que la visita de D'Annunzio será de trascendencia, por lo menos para la gran masa de italianos residentes en este país, porque el poeta-soldado, en estos momentos, más que una gloria de Italia y de su literatura, es la encarnación de su patria misma.

EJERCITO NACIONAL

QUEJAS DE CONSCRIPTOS DEL 8 DE CABALLERIA

Con motivo de una publicación aparecida ayer en una revista donde se trascribía una carta que afectaba el buen nombre del regimiento 8 de caballería, el jefe de esta unidad se apersonó al director de la publicación, quien le dió una carta, que hemos tenido en nuestro poder, por la que adelanta una satisfacción amplia, manifestando que su objeto no fué herir la susceptibilidad del regimiento ni la de su cuadro de oficiales, el que le ha merecido y le merece el más alto concepto. Al mismo tiempo hace público para los jefes y oficiales del regimiento 8 de caballería que pueden estar seguros de que no ha existido propósito preconcebido en contra de ellos y que por el contrario tiene sumo honor en dejar restablecida la verdad. En cuanto a los hechos denunciados, el regimiento ha ordenado una investigación severa.

BOLETIN TELEGRAFICO DEL EXTERIOR — — SERVICIO MUNDIAL EXCLUSIVO PARA "LA PRENSA" DE

LA GRAN CONFLAGRACION EUROPEA

OPERACIONES EN EL NORTE DE RUSIA—ACCION DE LOS ESTONIANOS

LLEGADA A PARIS DEL PRINCIPE ALEJANDRO DE SERBIA

COMBATES ENTRE HUNGAROS Y CHECO-ESLOVACOS

LA VISITA DE Mr. WILSON A BRUSELAS

SITUACION EN ALEMANIA—EN LA CAMARA FRANCESA

LA PARTICIPACION ITALIANA EN LA GUERRA

(VIA COLON—Los originales de estos telegramas son expuestos diariamente al público).

LA SITUACION EN RUSIA

COMUNICADOS ESTONIANOS

LONDRES, febrero 2 — Un comunicado estoniano anuncia lo siguiente:

"Hemos reconquistado las aldeas de Krinshi, Dolgayá, Niva, Pussojkonetz.

"En el frente del Sur no hay nada digno de importancia que señalar."

LONDRES, febrero 2 — Un parte oficial estoniano dice:

"En dirección a Yamburg nos apoderamos de las aldeas de Novaja y Surestbie haciendo 213 prisioneros.

"En el distrito de Walk nos apoderamos de la aldea de Pri."

ACCION DE LOS BOLSHEVIKIS

NUEVA YORK, febrero 2—Un despacho de Arcángel, recibido por la Associated Press, confirma que los bolshevikis llevaron el último miércoles y jueves un vigoroso ataque a los aliados en Taresevo, y éstos se retiraron y ocupan ahora posiciones a veinte millas al Norte de ese punto.

Los bolshevikis emplean bombas de gases, pero los aliados disponen de máscaras apropiadas.

En la costa de Murman, destacamentos aliados, compuestos de voluntarios de Karelia, llegaron a Onnozero, y allí se alistan nuevos voluntarios.

LONDRES, febrero 2—Informan de Helsingfors dicen que los bolshevikis hacen esfuerzos para reconquistar Narva. Han bombardeado la estación ferroviaria y parte de la ciudad de Ivangored, resultando numerosos edificios dañados.

Trotzky ha ordenado que se tome Narva antes de una semana.

EN LOS BALKANES

ANEXIONES A SERBIA Y RUMANIA

PARIS, febrero 2—"Le Petit Journal" asegura que es muy probable que sea anexada a Serbia la parte del Banato situada al Norte del Danubio, hasta el ferrocarril de Temesvar y todo el resto de dicho territorio sea agregado a Rumania.

TURQUIA EN LA GUERRA

LA DOCUMENTACION ENTRE EL ALMIRANTE SOUCHON Y DJEMAL PACHA.

PARIS, febrero 2—"Le Petit Parisien" publica una serie de telegramas cambiados entre el almirante Souchon, comandante del ex "Goeben" y del ex "Breslau", y que fué nombrado almirante en jefe de la flota turca, y Djemal Pachá, ministro de Marina. Los documentos prueban que el almirante Souchon premeditó la salida al mar Negro y la agresión hecha a la flota rusa.

Djemal Pachá refiriéndose al informe telegráfico de Souchon, relativo a la citada agresión, escribía:

"Hay que declarar que son los rusos los que iniciaron las hostilidades".

El comandante del "Hamidies" declaró ante el consejo de guerra en Constantinopla, el que estaba presidido por Souchon.

FRANCIA

EL REGENTE DE SERBIA

PARIS, febrero 2 — Telegrafían de Tolón que el príncipe Alejandro, regente de Serbia, llegó ayer y emprendió viaje con destino a esta capital.

PARIS, febrero 2—Se anuncia que será bastante prolongada la permanencia del regente de Serbia, príncipe Alejandro, en esta capital.

Conferenciará con los delegados de las grandes potencias y visitará el frente.

Los estudiantes de la Sorbonne le entregarán un mensaje de simpatía de la juventud francesa a Serbia victoriosa. Han iniciado una suscripción en favor de los estudiantes serbios arruinados por la guerra.

PARIS, febrero 2—La prensa saluda con entusiasmo al príncipe Alejandro, representante del heroísmo serbio, quien llegó esta mañana a esta capital. Saluda en él al primer soberano del Estado trinitario de los eslovenos, croatas y serbios.

El señor Vesnich declaró a un redactor de "Le Petit Journal", que el príncipe venía a agradecer a Francia su ayuda moral y material, que mitigó todos los sufrimientos del pueblo serbio, y que apresuró la hora de la liberación.

Conversó igualmente con los jefes de Estado aliados y con los ministros. Agregó que Serbia, con toda franqueza, desea que la cuestión serbio-rumana sea arreglada en forma que no se torne en una fuente de amarguras, y sea la causa de un futuro conflicto.

EL REPARTO DE LAS ADQUISICIONES DE CAFE

PARIS, febrero 2 — En la Cámara de Diputados, M. Albert Thomas preguntó al ministro de Abastecimientos M. Boret, cuáles son las intenciones del gobierno con respecto a los 1.630.000 sacos de café comprados en el Brasil.

El ministro contestó que la administración de abastecimientos repartirá ese café en los territorios reconquistados, así como entre las instituciones colectivas de interés general que se ocupan de la alimentación.

Además, se acudirá [illegible] que ya dispone de una organización competente, para facilitar el reparto del café en todo el territorio. En esta forma se salvaguardarán [illegible] económicos del país, y se permitirá que el mercado del Havre [illegible] la preponderancia de que [illegible] tes de la guerra en el [illegible] versal del café.

Las retrocesiones se harán sin provocar el alza del producto, y esto permitirá que el Estado [illegible] gastos hechos.

Las operaciones [illegible] de las garantías necesarias [illegible] las remuneraciones del [illegible] den limitadas a cifras [illegible]

LOS CONFLICTOS OBREROS EN PARIS

PARIS, febrero 2 — [illegible] la Casa de los Sindicatos [illegible] blea de los ferroviarios [illegible] arrolló en completa calma.

Fueron adoptados, [illegible] los informes de la comisión.

El secretario de la Federación, M. Bidegaray, y cuatro delegados de los ferroviarios de la línea París-Lyon-Mediterráneo, visitaron a M. Clemenceau y obtuvieron que fuese puesto en libertad, Medol, arrestado por haber ordenado la huelga de un minuto.

Esta noticia fué recibida con entusiastas aplausos por la asamblea.

Por su parte, el Sindicato de electricistas celebró una asamblea en la Bolsa del Trabajo.

La secretaría declaró que se trataba de arrastrarlos a la huelga con el objeto de obligar a la ciudad de París a elevar el precio de la corriente eléctrica; pero sabrán hacer prevalecer sus reivindicaciones sin recurrir a la huelga.

LOS DAÑOS DE LA GUERRA

PARIS, febrero 2 — La Cámara de Diputados votó, por unanimidad, estando presentes 496 de sus miembros, la ley relativa a los daños de guerra.

El proyecto, sin embargo, comprende numerosas modificaciones del texto ya aprobado por el Senado, de modo que deberá volver a ser considerado por esta última Cámara, antes de quedar definitivamente sancionado.

La Cámara, entre otras cosas, aprobó una disposición, por la cual el Estado será directamente responsable de los accidentes que produzca la busca de las granadas que no estallaron.

LA ALIANZA REPUBLICANA

PARIS, febrero 2 — El grupo parlamentario de la Alianza Republicana Democrática se reunió para renovar sus autoridades y reeligió presidente a M. Carnot. Entre los vicepresidentes fué designado M. Barthou.

LA RECONSTRUCCION DE CHAUNY

PARIS, febrero 2 — La municipalidad de Chauny ha abierto un concurso interaliado para la reconstrucción de la ciudad y la urbanización de la región.

Se ofrecen a los proyectos presentados en concurso 4 premios de 10.000, 5.000, 3.000 y 2.000 francos, respectivamente.

LA VISITA DE WILSON A LA CAMARA DE DIPUTADOS

PARIS, febrero 2—En vista de las disposiciones dictadas por la mesa directiva de la Cámara de Diputados, con motivo de la visita a la misma del presidente de los Estados Unidos, Mr. Wilson, los periodistas parlamentarios dirigieron a M. Deschanel, presidente de la Cámara, una protesta unánime por su exclusión, que califican de injustificable, sobre todo en vista de que a dicha recepción asistirán probablemente un centenar de corresponsales norteamericanos.

EL ORIGEN DE LAS MERCADERIAS

PARIS, febrero 2 — M. Legouez, presidente de la Unión Nacional Intersindical, dió una conferencia sobre lo que calificó de "camuflaje" industrial; es decir, la simulación de origen de las mercaderías.

La Federación de Industriales y Comerciantes, aprobó el proyecto de autentificar el origen de los productos, mediante una marca colectiva para Francia. Ya resolvió someterse a esa fiscalización la Unión, que cuenta con cien sindicatos industriales franceses importantes.

Ese método es generalizado por varios países aliados y neutrales.

LA RACION DE AZUCAR

PARIS, febrero 2—El ministro de Alimentación, M. Boret, aumentó, desde la fecha, la ración individual de azúcar a 250 gramos por semana.

Además, como considera necesario ayudar a la resurrección de las industrias y facilitar empleo a los soldados desmovilizados, permitirá que vuelvan a ser abiertas las confiterías, aunque limitando la cantidad de azúcar que podrán emplear, que además podrán ser aumentadas en breve.

INICIATIVA DE UN DIPUTADO

PARIS, febrero 2—El diputado M. Rolle presentó a la Cámara un proyecto para la creación de un instituto nacional de natalidad, provisto de autonomía financiera y administrativa y de personería jurídica, con facilidades para recibir donativos y legados.

Entre sus miembros por derecho propio se hallarían los ex presidentes de la República, que actualmente no posean ningún cargo por derecho en ninguna institución.

EXPOSICION COLONIAL INTERALIADA

PARIS, febrero 2—Se ha presentado a la Cámara de Diputados un proyecto firmado por M. Outrey y otros diputados para la organización de una exposición colonial interaliada que se celebraría en esta capital en 1921.

El proyecto comprende la creación de un museo permanente de las colonias.

El proyecto comprende la creación de un museo permanente de las colonias.

EL PROCESO CONTRA UN ESPIA

PARIS, febrero 2—La Corte de Apelaciones rechazó el recurso interpuesto por Silva, condenado por espionaje el 10 de diciembre, contra el fallo del tribunal militar.

LA CARESTIA DE LA VIDA

PARIS febrero 2—Se anuncia que los guardianes de los establecimientos penitenciarios celebrarán una reunión para pedir mejoras en su salario en vista de la carestía de la vida.

Participarán los representantes de otros sindicatos de funcionarios.

MONUMENTO AL "LUSITANIA"

PARIS, febrero 2 — El escultor Duboss, terminó el modelo de un monumento destinado a perpetuar el recuerdo del hundimiento del "Lusitania".

El monumento representa una mujer que está arrodillada en el buque que se hunde, y a otra que tiene en los brazos a un niñito y pide socorro a seres que no se ven.

El monumento será de bronce y tendrá quince pies de altura. Será erigido en la costa de [illegible] cerca del lugar del hundimiento.

LOS FERROCARRILES

PARIS, febrero 2 — En una reunión celebrada por el consejo de ministros, quedó decidido que a partir del día 10 del corriente los ferrocarriles pasarían nuevamente a poder de las administraciones de tiempos de paz.

DIVERSAS

PARIS, febrero 2 — El "[illegible] de París" prevé que M. Jouhaux será electo secretario general de la Internacional, en reemplazo del ex secretario alemán, quien, en 1914, [illegible] antes de la guerra, engañó a los obreros franceses, afirmando que la clase obrera alemana no [illegible] a la orden de movilización.

La sede de la Internacional [illegible] entonces trasladada a París.

INGLATERRA

LOS FERROCARRILES Y EL ESTADO

LONDRES, febrero 2 — [illegible] Bonar Law, ministro de Hacienda, [illegible] a una delegación de representantes de once compañías ferroviarias [illegible] gobierno tiene el propósito de mantener su fiscalización sobre los ferrocarriles, durante dos años después que se firme el tratado de paz.

ASAMBLEA SIONISTA

LONDRES, febrero 2 — En una asamblea de sionistas celebrada esta tarde en Whitechapel, fué votada una resolución en favor del establecimiento en Palestina del hogar [illegible] israelita, bajo la curatela [illegible]

Circuló, para ser firmado por los presentes, una petición [illegible] invita a la conferencia de la paz para que se dé a los israelitas todas las facilidades para desarrollar a la Palestina como Estado israelita.

LA FABRICACION DE AEROPLANOS

LONDRES, febrero 2 — El director de las fábricas de aeroplanos declaró que en el momento de firmarse el armisticio trabajaban en las fábricas que dirige doscientos mil obreros.

BELGICA

LA VISITA DE WILSON A BRUSELAS

PARIS, febrero 2 — M. Huymans visitó ayer al presidente Wilson y le manifestó que los habitantes de Bruselas esperan con ansiedad su visita. Agregó que Bruselas no se puede comparar con otras grandes capitales por el número de sus habitantes, pero su entusiasmo por el presidente no tiene igual y la población desea ansiosamente manifestarle sus sentimientos de gratitud.

No se ha fijado aún la fecha de la visita, pero se sabe que ella se efectuará el 9 o el 10 del presente mes. El presidente tendrá que estar de regreso el 11 para asistir a la función de gala en la Opera que se dará en su honor.

ECOS DE UNA EXPLOSION

LONDRES, febrero 2—Comunican de Bruselas que, a consecuencia de la explosión que se produjo en un tren de municiones entre Aubange y Longay, 60 prisioneros alemanes, tres soldados franceses y un soldado norteamericano resultaron muertos. Hubo además numerosos heridos.

El accidente fué debido a la imprudencia de un soldado que dejó caer un obús.

ITALIA

VIAJE DE THAON DI REVEL

ROMA, febrero 2—El almirante Thaon di Revel, jefe del estado mayor de la armada, ha salido en dirección a París.

REGRESO DE LA MISION SEGRE

ROMA, febrero 2—Encuéntrase en la capital, de regreso de Viena, la misión presidida por el general Segré.

Interpelado por los periodistas, el jefe de la misión se mostró satisfecho del éxito de la misma.

Añadió que las autoridades austríacas no entorpecieron en lo más mínimo los trabajos para dar cumplimiento a las cláusulas del armisticio respecto a los prisioneros italianos.

PEPPINO GARIBALDI

ROMA, febrero 2—Al brigadier general Peppino Garibaldi, que durante la guerra permaneció al frente de la heroica brigada de los Alpes, le fué concedida licencia ilimitada.

Una orden del día del general Albricci al llevar a conocimiento de las tropas de su mando la resolución del comando supremo, saluda en términos vibrantes a Peppino Garibaldi, felicitándolo por su comportamiento "digno de las gloriosas tradiciones de su estirpe".

DONATIVO DE POLA A ROMA

ROMA, febrero 2 La municipalidad de Pola ofreció como trofeo de guerra a la ciudad de Roma la estatua de Tegethof, y a la ciudad de Génova la columna rostral de Maximiliano.

DISTINCION A LAS REINAS

ROMA, febrero 2 La presidencia de la Cruz Roja Italiana remitió a las reinas Elena y Margarita la cruz del mérito.

EN TRIESTE

ROMA, febrero 2 Comunican de Trieste que el gobernador Petitti di Roredo publicó un decreto por el cual se ordena la conversión de todos los valores austro-húngaros que aun circulan en aquellas zonas.

Al mismo tiempo advierte que no tienen curso los valores emitidos por los yugo-eslovacos.

El comando supremo, en cumplimiento de órdenes recibidas del gobierno central, comunica que todas las confiscaciones ordenadas con anterioridad, por el ex gobierno austro-húngaro se deben considerar como anuladas.

POLITICA INTERNA

ROMA, febrero 2 La proximidad de las elecciones generales justifica la gran actividad que en estos días reina en los partidos políticos.

Se anuncia para mediados de mes un congreso nacional del partido democrático constitucional, con el propósito de proceder a una revisión del programa, adaptándose a las nuevas exigencias políticas.

EL PRINCIPE PABLO DE SERBIA

ROMA, febrero 2 —Ha llegado a esta capital el príncipe Pablo de Serbia. Permanecerá algunos días en Roma, huésped del rey.

GENERALES LICENCIADOS

ROMA, febrero 2—El ministerio de Guerra, de acuerdo con el comando supremo, ha resuelto licenciar a los generales del ejército territorial, llamados a prestar servicio durante la guerra.

DIVERSAS

ROMA, febrero 2 Los mutilados en la guerra que aún se asisten en el hospital instalado en el Quirinal, representaron ayer el drama "Los mártires de Belfiore".

La reina Elena asistió a la función con las princesas Yolanda y Mafalda.

LOS TIRADORES SENEGALESES

PARIS, febrero 2 — Realizándose una parte del gran proyecto propuesto por el general Mangin antes de 1914, se ha resuelto agrupar a los tiradores senegaleses, cuya presencia no sea ya necesaria en Francia en diez regimientos, semejantes a lo de la infantería colonial, para formar con ellos tres divisiones, una de las cuales estará en Marruecos, otra en Argel y la otra repartida en dos brigadas, de las cuales una quedará estacionada en el centro de instrucción de Fréjus y la otra en el Africa Oriental francesa.

AUSTRIA - HUNGRIA

HUNGAROS Y CHECO-ESLOVACOS

AMSTERDAM, febrero 2 — Informaciones llegadas a esta ciudad, anuncian que tropas húngaras atacaron el 30 de enero a los checo-eslovacos en Glaffa y en Gaynat, puntos situados a 75 kilómetros de Budapest.

Se libraron sangrientos combates.

EL PORVENIR DE LA AUSTRIA ALEMANA

BASILEA, febrero 2—El consejo de Estado de la Austria alemana resolvió, por unanimidad de votos, someter a la asamblea general el proyecto de incorporar ese Estado a Alemania.

ALEMANIA

CONTRA LA SEPARACION DE LA ORILLA IZQUIERDA DEL RHIN

NUEVA YORK, febrero 2—Comunican de Coblenz a la Associated Press que se realizaron en esa región numerosas reuniones populares de protesta contra la idea de separar la provincia rhenana de Alemania.

Los manifestantes adoptaron resoluciones que dicen que los habitantes de la provincia están decididos a permanecer unidos a Alemania, y la separación de parte alguna de la misma significaría la ruina económica de la región y la desorganización social.

LOS GRADOS EN EL EJERCITO

AMSTERDAM, febrero 2—Telegrafían de Alemania que la "Gaceta de Voss" anuncia que se ha celebrado un mitin por parte de los oficiales de Berlín, los cuales están indignados por la abolición de los grados en el ejército.

Reclaman la anulación del decreto de referencia.

EL PROBLEMA DE LAS NACIONALIDADES

LONDRES, febrero 2—Anuncian de Berlín que el "Berliner Tageblatt" publica la noticia de que la población del condado de Geiatz, rogó al presidente Wilson que enviara un delegado norteamericano para estudiar el problema de las nacionalidades.

EL CADAVER DE ROSA LUXEMBURGO

LONDRES, febrero 2—Comunican de Berlín, por vía Amsterdam, que los espartaquistas habrían hallado el cadáver de Rosa Luxemburgo horriblemente mutilado.

METODO ORIGINAL DE VENTA DE ENTRADAS DE TEATRO

BERNA, febrero 2—Informan de Munich que Kurt Eisner adoptó un método original para la venta de las entradas del teatro de la Corte. Las entradas, que son de propiedad del gobierno, se venden a precios uniformes y luego se sortean, de modo que un palco cuesta el mismo precio que un asiento en el paraíso.

EL MARISCAL HINDENBURG

AMSTERDAM, febrero 2 — Anuncian de Berlín, que el mariscal Hindenburg partirá con destino a Koenigsberg, donde se encuentra el estado mayor del ejército que opera contra los polacos.

LAS FINANZAS Y LA GUERRA

EL BANCO DE FRANCIA

PARIS, febrero 2—En la asamblea general de los accionistas del Banco de Francia, el presidente M. Pallain, leyó el informe relativo al año 1918.

Las reservas en oro, desde el principio de la guerra aumentaron de 4.141 millones de francos a 5.487 millones, inclusos 1.955 millones prestados a Inglaterra en 1916 y 1917.

El total de las ventas de cambio desde el principio de la guerra alcanzó a quince mil millones de francos, una gran parte de los cuales se efectuó por cuenta de la Tesorería Nacional, por intermedio del Banco y gratuitamente.

Las cuentas comerciales llegaron a 14.589 millones, comparadas con 9.490 millones en 1917.

El promedio de valores no vencidos en cartera pasó de 606 a 1.083 millones; los valores sometidos a moratoria, llegaron a un promedio de 1.029 millones, comparados con 4.476 millones, que fué la cifra máxima en 1914.

Las suscripciones al empréstito de la Liberación llegaron a 13.400 millones nominales, o sea el 45 por ciento del total de la suscripción.

Los bonos y obligaciones de la Defensa Nacional suscriptos alcanzaron a 18.545 millones, lo que hace llegar a 33.500 millones el total de esos títulos colocados gratuitamente desde la guerra hasta el final del ejercicio considerado.

Los anticipos momentáneos al gobierno llegaron a 17.150 millones.

Los bonos de Tesorería franceses descontados a gobiernos extranjeros alcanzaron a 3.256 millones.

La circulación de billetes de Banco llegó a 30.050 millones.

En cumplimiento de las leyes anteriores y de la ley del 20 de diciembre, relativa a la renovación de los privilegios del Banco, éste entregó a la Tesorería en carácter de impuestos generales y especiales, y como derecho sobre la circulación de papel moneda 33.380.000 francos, y por cobro sobre el producto de los anticipos del Estado, el descuento de bonos de tesorería de gobiernos extranjeros, y a título de impuesto sobre beneficios de guerra 237.415.000 francos.

La asamblea reeligió para los cargos de regentes a M. Huttinger, M. d'Erville, M. George Heine, a M. Charles Petit, como censor, y a M. Blondel y Bruni para tesoreros pagadores generales.

VARIAS INFORMACIONES

LA CONFERENCIA SOCIALISTA DE BERNA

PARIS, febrero 2—La conferencia sindicalista interaliada ha terminado.

Los delegados belgas y norteamericanos se niegan terminantemente a reunirse con los delegados alemanes así como también a participar en la conferencia que se celebrará en Berna.

LONDRES, febrero 2—Telegrafían de Berna que mañana inaugurará sus sesiones la conferencia socialista internacional del trabajo.

Se asegura que será presidida por el delegado dinamarqués, señor Branting.

DIPLOMATICA RETIRADA DEL CARGO

NUEVA YORK, febrero 2—Telegrafían de Berna que la conocida escritora Rosika Schwimmer, que había sido nombrada ministro de Hungría en Suiza, fué retirada por no haber cumplido en forma satisfactoria el desempeño de su cargo.

LA CONFERENCIA DE LA PAZ

PROYECTO DE LA COMISION SOBRE LA LIGA DE LAS NACIONES

REUNION DE LOS DELEGADOS—ASUNTOS CHECOS Y POLACOS

LOS PROBLEMAS DEL TRABAJO—LOS BIENES DE LA "ENTENTE"

LIGA DE LAS NACIONES

PROYECTO DE LA COMISION INTERNACIONAL

PARIS, febrero 2 — M. Bourgeois sometió al presidente Wilson, M. Clemenceau, Mr. Lloyd George y el hon. Orlando el texto del plan de la liga de las naciones tal como fué elaborado por la comisión internacional, en la que están representados los Estados Unidos, Francia, la Gran Bretaña, Italia y otras varias potencias.

El plan fija los siguientes puntos:

1.o Las naciones contratantes se comprometen a someter a un arreglo pacífico todas las cuestiones que surjan entre ellas.

2.o Emplearán todos los medios de que disponen para impedir que algún Estado perturbe la paz del mundo por actos de guerra.

3.o Establecerán un tribunal internacional que tendrá la misión de resolver las disputas internacionales que surjan y asegurar la ejecución de sus resoluciones por apropiados medios diplomáticos, jurídicos y económicos, y también militares, si fuera necesario.

4.o Un comité de conciliación se ocupará de las diferencias que surjan entre las naciones contratantes y ofrecerá su mediación. Si fuera necesario, someterá las diferencias a un tribunal de arbitraje o a una corte de justicia, según la índole de cada caso. Hará también las investigaciones que juzgue necesarias y determinará el plazo y las condiciones de la intervención del tribunal o de la Corte. El Estado que se niegue a obedecer las resoluciones del tribunal o las del comité, será objeto de los castigos que [illegible] los gobiernos asociados. La imposición de esos castigos será obligatoria en el caso de actos de violencia o de agresión.

5.o Se limitarán y [illegible] los armamentos de cada nación, así como la fabricación de material de guerra, tomando en consideración las necesidades de la liga.

6.o Las naciones que [illegible] la liga renunciarán a concluir tratados secretos.

7.o Serán admitidas en la liga, sobre la base de igualdad de derechos ante la ley todos los [illegible] que puedan y estén dispuestos a dar garantías efectivas de su propósito de observar los acuerdos que se concluyan.

ASOCIACION [illegible]

LONDRES, febrero [illegible] Telegrafían de Estocolmo que la Asociación Sueca de la Liga de las Naciones fué fundada ayer, en una gran asamblea celebrada en aquella capital.

Fué electo presidente el barón Adelswaerd.

Por su parte, el ministro de Relaciones Exteriores sueco [illegible] un "Libro Azul" que con[illegible] proyecto escandinavo de liga de las naciones.

DISCURSO DE Mr. ASQUITH

NUEVA YORK, febrero 2 Telegrafían de Londres que el ex primer ministro Mr. Asquith en un discurso pronunciado en el [illegible] acerca de la liga de las naciones, dijo que pocas veces tan [illegible] había pasado con tanta rapidez de las mentes a la práctica.

Agregó que Mr. Wilson había colocado la liga de las naciones sobre su verdadera base. No conocerá limitaciones geográficas, pues viene a satisfacer una necesidad mundial y necesitará también una organización universal.

Los hombres de Estado de la conferencia de la paz, al aceptar los principios de la liga de las naciones hicieron por ese solo hecho que valiesen la pena de haber sido realizados los sacrificios hechos en la guerra.

LA CONFERENCIA

NUEVA SESION

PARIS, febrero 2—La conferencia de la paz se reunió a las 3 de la tarde, para continuar el examen de los asuntos polacos.

Luego oirá a los delegados rumanos, los que expondrán los pedidos que hace su país.

PARIS, febrero 2—Un comunicado oficial sobre la conferencia de la paz, dice:

"Los primeros ministros y los ministros de Relaciones Exteriores de las potencias aliadas y los delegados japoneses se reunieron esta tarde desde las 3 hasta las 6.

"La conferencia aprobó el acuerdo provisional entre los checos y los polacos, propuesto por los delegados de las potencias con respecto a la región de Teschen.

"Las instrucciones que se darán a la comisión interaliada que debe ir a Polonia, están definitivamente redactadas y aprobadas.

"Los señores Bratiano y Misho, delegados de Rumania fueron a continuación invitados a tomar parte en la conferencia.

"El señor Bratiano dió informes detallados sobre las reivindicaciones de Rumania.

"La próxima reunión de la conferencia se verificará el lunes próximo a las 11 de la mañana."

PARIS, febrero 2—Los representantes de las grandes potencias decidieron designar mañana una comisión de cinco miembros que irá a Teschen para vigilar la ejecución del acuerdo provisional aprobado entre los polacos y checo-eslovacos.

El señor Bratiano reivindicó hoy para Rumania la Bukovina, Besarabia, Dobrudja y Trasilvania, para impedir los progresos del bolshevikismo.

Una comisión de peritos, que será nombrada mañana, examinará el problema rumano.

El presidente Wilson reunirá oficiosamente mañana en el hotel Crillon a los miembros de la comisión de la sociedad de las naciones.

LAS RESPONSABILIDADES DE LA GUERRA

PARIS, febrero 2—La comisión de la conferencia de la paz, encargada de investigar las responsabilidades de la guerra, ha quedado constituída, y se reunirá el lunes para comenzar sus trabajos.

RESTITUCION DE BIENES DE LA "ENTENTE"

PARIS, febrero 2 — El "Echo de Paris" informa que la comisión internacional, de Spa ha decidido, días pasados enviar a Alemania una delegación, debidamente acreditada, a fin de ocuparse de las restituciones, ya sean artículos que pertenezcan a súbditos de la "Entente" o secuestrados, pues, a pesar del compromiso contraído el 13 de diciembre de 1918, Alemania no había, seis semanas más tarde, dado explicaciones sobre la manera con la cual se esperaba operar la restitución.

Entonces Brockdorf Frantzau avisó que la comisión se negaba a visar los pasaportes de los investigadores y que el gobierno alemán anuncia mantener el punto, hasta tanto estén secuestrados los bienes alemanes en Alsacia y Lorena. Es probable que la última palabra sea pronunciada por la comisión de Spa quien se arreglará de manera de hacer respetar la convención.

LEGISLACION DEL TRABAJO

PARIS, febrero 2—La comisión de la legislación internacional del trabajo se reunió esta mañana en el ministerio del Trabajo.

Al abrir la sesión, M. Colliard declaró que la conferencia debía establecer la carta internacional del trabajo y garantizar su ejecución.

"Ella, dijo, completará la obra de las conferencias similares, examinará los problemas relativos a las condiciones del trabajo y producción obrera y tomará las soluciones que le parezca que se impongan".

Terminó proponiendo que Mr. Gompers quien ha consagrado toda su vida a la lucha por la justicia social sea elegido presidente de la comisión. M. Gompers fué electo por unanimidad.

Entre los comisarios se hallaba el francés M. Jouhaux, que es secretario de la confederación general del trabajo.

COMISION DE LA LEGISLACION OBRERA

PARIS, febrero 2—La comisión de la legislación obrera de la conferencia de paz, eligió, por unanimidad de votos, presidente a Mr Gompers.

M. Fontaine fué elegido secretario general de la comisión, y Mr. Butler segundo secretario general. Resolvió también designar como secretarios a Palma y a Castiglione, y más tarde se designará a un secretario belga.

Las diferentes naciones están representadas en la comisión como sigue: Francia: Colliard, Loucheur, Fontaine y Jousaux; Inglaterra: Barnes, Delevigne y Butler; Bélgica: Vandervelde y Mehain; Estados Unidos: Gompers y Hurley; Italia: Desplanches; Checoeslovaquia: Benes; Polonia: Coltowski; Cuba: Bustamante.

Mr. Gompers apoyó a los socialistas belgas que decidieron no encontrarse con los alemanes en la conferencia de Berna.

DELEGADOS CENTROAMERICANOS

NUEVA YORK, febrero 2—Un telegrama recibido de Managua anuncia que el señor Alejandro César se negó a aceptar el cargo de delegado de San Salvador ante la conferencia de la paz.

En cuanto a Nicaragua, la representará el señor Salvador Chamorro, padre del presidente de la República.

ESPAÑA

EN EL SENADO

La solución de problemas sociales

DISCURSO DE ROMANONES

MADRID, febrero 2—A la sesión celebrada ayer en el Senado asistieron numerosos parlamentarios y muchos curiosos. Las tribunas se hallaban casi totalmente ocupadas. En el banco azul se hallaban el conde de Romanones y el ministro de Instrucción Pública, señor Salvatella.

Después de los trámites legales, hizo uso de la palabra el señor Royo y Villanova, quien manifestó que el profesorado universitario está resuelto a defender al gobierno central, contra los deseos de los elementos nacionalistas de determinadas regiones.

A continuación, el señor Sedó interpeló al gobierno por la política económica a realizar. Abogó por la creación de asociaciones que aseguren el bienestar de los obreros, manteniendo la disciplina social tan necesaria para el desarrollo del comercio y la industria nacionales.

Sostuvo que el problema social puede resolverse utilizando formas jurídicas.

Contestó el conde de Romanones, quien pronunció un importante discurso que fué objeto de muchos aplausos.

Dijo que el problema social en las grandes ciudades constituye un peligro por el sindicalismo que es una amenaza permanente de perturbación. Condenó el sistema de huelgas injustas que retraen el capital y paralizan las industrias. En cuanto a los propósitos del gobierno, dijo que obligará a la formación de sindicatos de patrones y obreros. En cuanto al problema obrero en el campo, dijo que constituye una grave amenaza y que sólo podrá resolverse trasformando el capital.

El conde de Romanones agregó:

"Nos ocupamos de resolver rápidamente los problemas sociales y procedemos prudentemente, pero con energía. Reconocemos la justicia de numerosas reivindicaciones obreras, más las condiciones de los sindicalistas revolucionarios y las huelgas sistemáticas, obligan al capital a retirar hombres del trabajo.

"No somos responsables de los acontecimientos de Barcelona, pues hace poco tiempo que estamos en el poder, pero haremos respetar las leyes. Es necesario que todos cumplamos con nuestro deber.

"Vivimos, hasta ahora, en un ambiente de cobardía cívica. Nadie tiene el valor de hacerse responsable de sus actos. Muchos han sido los testigos de asesinato de patrones en Barcelona; pero en el momento en que deben declarar ante la justicia, nadie ha querido hacerlo.

"Es necesario que los que están encargados de instruir el sumario, lo hagan hasta el fin, sin ceder ante la presión de las amenazas y que cumplan con su deber. Es necesario sacrificar la propia vida si ello es necesario."

Todos los senadores hicieron objeto al conde de Romanones de una gran ovación y lo felicitaron al terminar su discurso.

LA AUTONOMIA DE CATALUÑA

MADRID, febrero 2 — En los círculos políticos de esta capital vuelve a ser tema de comentarios el pleito de la autonomía de Cataluña. Las impresiones favorables a un arreglo entre el gobierno y los regionalistas catalanes se han desvanecido.

Débese esto a que las negociaciones del señor Sala, representante de los regionalistas catalanes, ante la comisión parlamentaria, para que aquéllos accedieran a hacer modificaciones al proyecto de la mancomunidad, no han dado resultado.

El señor Cambó se muestra intransigente, y ha manifestado que quiere la inmediata aprobación íntegra del estado de la mancomunidad.

Los parlamentarios regionalistas partieron para Barcelona, para dar cuenta del resultado de su misión en la discusión de la autonomía.

Afirman que no han llegado a ningún acuerdo con el gobierno.

EL FERROCARRIL DE LA FRONTERA FRANCESA A ALGECIRAS

MADRID, febrero 2 — Los diarios comentan elogiosamente las declaraciones hechas en el Senado por el conde de Romanones, sobre el proyecto de ferrocarril de la frontera francesa a Algeciras.

Sostuvo el jefe del gabinete la necesidad de construir esta línea, por cuanto será la comunicación más directa con América. "Hoy es más necesaria tal vía, en vista de que estrecha las relaciones entre Europa y los pueblos americanos.

"El ferrocarril proyectado será así útil al mundo entero.

"Debe terminar en Algeciras y no en Cádiz, porque desde Algeciras se va a Ceuta y desde Cádiz a Tánger y todavía muchos no se dan cuenta del valor considerable que Ceuta tiene para España, y necesitamos compensaciones por todo lo que poseemos en aquella zona.

"He oído a alguien reclamar el honor de ser propietario de ese ferrocarril; pero creo que España, debe ser dueña de su territorio, creo que mi debe es defender su soberanía, y creo que el ferrocarril debe construirse con dinero español."

Estas declaraciones del conde de Romanones fueron muy bien recibidas por la Cámara, que le tributó muchos aplausos.

Los presupuestos

MADRID, febrero 2 — Durante la sesión celebrada ayer en el Congreso, continuó el debate de los presupuestos, poniéndose de manifiesto una obstrucción velada, de parte de los diputados catalanistas.

Después de detenido estudio fué aprobado el artículo primero de los presupuestos.

El crucero "Princesa de Asturias"

MADRID, febrero 2 — Anuncian de Cádiz que zarpó para Barcelona con objeto de reforzar la escuadra surta en aquel puerto, el crucero "Princesa de Asturias".

Servicio postal aéreo

MADRID, febrero 2 — La dirección general de comunicaciones estudia la rápida implantación de un servicio postal aéreo entre esta capital y las principales ciudades de la península.

Anúnciase que la primera línea se establecerá con una de las plazas de la costa hispano-marroquí.

Los diarios elogian los trabajos que se realizan en este sentido.

El tráfico marítimo

MADRID, febrero 2 — Informaciones llegadas de Barcelona anuncian que las compañías de navegación italianas y francesas han anunciado que en breve reanudarán sus servicios marítimos entre aquel puerto y Sud América.

La salud de Calbetón

MADRID, febrero 2 — Continúa gravemente enfermo el ministro de Hacienda, señor Calbetón Branchón.

Los médicos temen que se produzca un desenlace fatal.

España y Portugal

MADRID, febrero 2—Los diputados republicanos presentarán a la Cámara una proposición para que España sólo reconozca en Portugal al gobierno republicano.

Los reyes en la embajada norteamericana

MADRID, febrero 2—Los soberanos han declarado con motivo de su asistencia a la fiesta celebrada en la embajada norteamericana, que es la primera vez que asisten a una comida en cualquiera de las embajadas desde que se declaró la guerra.

Noticias teatrales

MADRID, febrero 2—En el teatro del Centro de esta capital se representó anoche la comedia "Viejas leyes", de Antonio Navarro, la cual obtuvo buen éxito.

En el teatro Cómico se estrenó un sainete de costumbres madrileñas titulado "El Zángano", original de los señores Anido y Torres del Alamo.

La obra fué muy bien recibida por el público.

Las nuevas contribuciones

MADRID, febrero 2—La mayoría de los industriales y comerciantes de esta plaza han iniciado una activa campaña de propaganda para protestar contra el aumento de las contribuciones fijado en el nuevo presupuesto.

Anuncian que si no se les atiende en sus justas reclamaciones procederán al cierre de las fábricas.

El problema del pan

MADRID, febrero 2—A consecuencia de que los comerciantes en harinas se niegan a comprar trigo, el problema del pan adquiere caracteres de gravedad en esta capital y se anuncia que dentro de ocho días, faltará dicho artículo.

Las autoridades adoptan precauciones para evitar que se plantee tal conflicto.

El emplazamiento de un monumento

MADRID, febrero 2 Los senadores por Galicia han pedido al gobierno que apoye la petición hecha por aquella región de que sea emplazado en las islas Cíes el monumento que ha de erigirse en memoria de las víctimas españolas de los submarinos alemanes.

El residente en Marruecos

MADRID, febrero 2—Salió de esta capital para Marruecos el nuevo residente español general Berenguer.

Fué despedido por muchas personalidades políticas y numerosos militares.

Ceuta y Gibraltar — Información desautorizada

MADRID, febrero 2—Los diarios de esta capital reprodujeron una información publicada por un diario parisiense según la cual Inglaterra tenía el propósito de entregar la pla-

SUS CORRESPONSALES PERMANENTES, DE GUERRA, ENVIADOS ESPECIALES Y AGENCIAS

za de Gibraltar a España, a cambio de la de Ceuta.

El conde de Romanones conversó hoy con varios periodistas y les manifestó que aquella noticia carecía completamente de fundamento.

Contra la confiscación de buques

BARCELONA, febrero 2—La Cámara de Comercio de Barcelona ha formulado una enérgica protesta contra la confiscación de buques, realizada por el gobierno, para importar cereales de la Argentina.

Dicho organismo califica tal medida de perjudicial para los intereses económicos de todo el país.

El congreso de ferroviarios

MADRID, febrero 2—En el congreso de los ferroviarios que se celebra en esta ciudad, se resolvió reiterar al gobierno la petición de que haga gestiones cerca de las empresas de ferrocarriles, con objeto de que sean admitidos al trabajo los obreros despedidos a consecuencia de la huelga de agosto de 1917.

Amenazan los ferroviarios, en caso de no ser atendidos con decretar la huelga general.

ITALIA

SANGRIENTO DRAMA

El doctor Bossi muerto

GENOVA, febrero 2 — El "Secolo XIX" acaba de recibir de su corresponsal en Milán, los primeros detalles de una impresionante tragedia que se produjo en aquella ciudad, y de la cual resultaron tres víctimas, entre ellas el doctor Bossi, eminente ginecólogo, cuya familia reside en esta ciudad.

Los informes mencionados son los siguientes:

"Ayer, por la tarde, el doctor Luis María Bossi, que tiene su consultorio en la calle Boccaccio, recibió la visita de los cónyuges Vittorio Zacutto y Elvira Levi, ambos de 50 años.

"Se ignora por completo lo ocurrido en el consultorio. Oyéronse diversos tiros de revólver. El mucamo del doctor Bossi, que fué el primero en penetrar en el consultorio, encontró a su amo, muerto, en el mismo sillón donde acostumbraba a sentarse. A sus pies, Zacutto, también muerto, y al lado de una mesita de trabajo se encontró a la esposa de este último herida de gravedad.

"Frente a la casa del doctor Bossi no tardó en reunirse una gran multitud que comentó el misterioso suceso.

"El doctor Bossi, además de ser una verdadera celebridad en el mundo científico, como ginecólogo, era conocidísimo en los círculos políticos. Pertenecía al partido socialista.

"Fué uno de los más fervientes intervencionistas. Antes de que Italia entrara en la guerra participó en las violentas campañas que se realizaron en Milán.

"En las elecciones de 1913, su candidatura triunfó en el distrito de Varese, siendo más tarde anulada la elección."

GENOVA, febrero 2 — La familia Bossi ignora aún el triste suceso de Milán.

Las últimas informaciones recibidas acerca de la tragedia, dicen que con toda probabilidad, Zacutto mató al médico, trató de matar a la mujer, y a continuación se suicidó.

En el consultorio fué hallado un sólo revólver.

El arzobispado de Génova

GENOVA, febrero 2—El cardenal Boggiano fué designado por la Santa Sede para ocupar el arzobispado de esta ciudad, vacante por la muerte de monseñor Gavotti.

El cardenal Boggiano tomará posesión del cargo a fines de mes.

En honor de Puccini

ROMA, febrero 2—Los amigos y admiradores de Puccini le ofrecieron una comida en el Gran Hotel, festejando el éxito de su trilogía.

Obispo fallecido

ROMA, febrero 2 — Ha fallecido monseñor Grasselli, arzobispo titular de Larissa.

Congreso de voladores

ROMA, febrero 2 — Anuncian de Milán que con motivo de la próxima exposición de aeronáutica y volación se reunirá en esa metrópoli un congreso de voladores.

Pruebas de volación

ROMA, febrero 2 — Se realizan diariamente experimentos de volación con pasajeros, entre Roma y Nápoles.

Los técnicos que dirigen las pruebas afirman que el viaje podrá ser realizado en setenta minutos.

Importantes robos

ROMA, febrero 2—Fué detenido en Milán Antonio Magni, quien fingiéndose obrero electricista se introducía en las casas con objeto de robar valores.

En una sola semana realizó diversos robos por un valor total de 300.000 liras.

Viaje de un diplomático

ROMA, febrero 2—El doctor Baroni, designado para desempeñar el cargo de ministro plenipotenciario de Italia en Suecia, partió ayer para Estocolmo.

Sepelio de Novelli

ROMA, febrero 2 — Al sepelio de Novelli, que se verificó ayer en Nápoles, asistieron las autoridades, los artistas y otras personas de significación.

Se hicieron representar los ministros Berenini y Fradeletto.

Al inhumarse los restos hablaron Zacconi, Leo Montecchi y Roberto Bracco.

Incidente personal

ROMA, febrero 2—A consecuencia del incidente ocurrido días pasados, en una de las audiencias del proceso Cavallini, entre el abogado Pavone y el fiscal, coronel Tancredi, el primero desafió a éste, designando como sus reperesentantes al diputado Sandrini y al general Di Stefano.

El incidente fué resuelto satisfactoriamente.

PORTUGAL

EL MOVIMIENTO MONARQUICO

INFORMACIONES CONTRADICTORIAS

Comunicado oficial de Lisboa

LONDRES, febrero 2 — Informaciones de Oporto anuncian que las victorias de los elementos monárquicos se han confirmado,

Se ha constituído un gabinete nacional, presidido por Paiva Couceiro, quien al mismo tiempo desempeña el ministerio de Guerra,

Anúnciase que dentro de poco tiempo llegará el ex rey Manuel.

PARIS, febrero 2 — Por vía española llegan a esta capital despachos de fuente monárquica, relativos a la situación en Portugal. Los últimos telegramas anuncian buenos éxitos para las operaciones de los monárquicos,

De Oporto anuncian que el ministro de Relaciones Exteriores, señor Magalhaes, declaró que "la voluntad del pueblo en favor de la monarquía será pronto un hecho consumado",

Las informaciones republicanas, anuncian, por el contrario, que la situación militar es excelente,

LISBOA, febrero 2 — Un comunicado recibido del cuartel general de operaciones dice que parece que los monárquicos se retiran sobre Chaves.

Destacamentos del general Hipólito se acercan, uno a Lamego y el otro opera en Vouga de Albergaria, donde las fuerzas monárquicas se desbandan. Las pérdidas de los monárquicos fueron sensibles en el bajo Vouga. Los republicanos volvieron a pasar el Angeja.

Las informaciones recibidas por la mañana dicen que la situación actual es excelente. Los monárquicos que se concentraron en Estarreja, parece que se retiran hacia Oporto.

A las 11 de la noche los republicanos ocuparon la línea del Vouga hasta el puente, del que también se han apoderado. Exploraron las carreteras de Agueda, Albergaria y Oliveira Azemeis, sin que se produjeten combates; sólo hubo un encuentro con el enemigo en esta última zona.

LISBOA, febrero 2 — El gobierno continúa formando batallones con jóvenes.

Las noticias particulares más verosímiles dicen que los monárquicos se hallan en una mala situación en el Norte.

Uno de sus jefes habría sido muerto.

MADRID, febrero 2 — Llegó a esta capital el ministro de Relaciones Exteriores del gobierno portugués provisional de Oporto, señor Luis Magalhaes, acompañado del conde de Figueiredo y otros tres miembros del estado mayor.

A pesar de las investigaciones realizadas por los periodistas, no se ha logrado conocer el objeto de la misión.

LISBOA, febrero 2—Las tropas republicanas operan victoriosamente en la defensa de los puntos atacados y proceden al arresto de los monárquicos combatientes.

Noticias recibidas de Oporto por vía indirecta, dicen que la ciudad está tranquila y que ha reanudado la vida normal, y que el trabajo en las bodegas de Oporto y Vilanovagaia, continúa sin cambios.

MADRID, febrero 2 — Anuncian de Vigo que la estación radiotelegráfica de Finisterre ha recogido un radiotelegrama de Paiva Couceiro en el que se dice que la monarquía se afianza en el Norte del país, y que la vida en la región de Oporto es normal.

Según informaciones llegadas a Vigo de la frontera portuguesa, una columna monárquica efectuó una incursión en dirección a Chaves y bombardeó el balneario de Vidage.

Los restos de Sidonio Paes

LISBOA, enero 2—Los diarios de esta capital, publican la noticia de que el cadáver de Sidonio Paes será trasladado al cementerio de su ciudad natal.

ESTADOS UNIDOS

BANQUETE EN LA CAMARA DE COMERCIO ITALIANA

Elogios al doctor Naón

NUEVA YORK, febrero 2—La Cámara de Comercio Italiana de esta ciudad dió ayer su primer banquete anual desde el comienzo de la guerra, y lo llamó "el banquete de la victoria".

Asistieron unos mil invitados, entre ellos el nuevo gobernador de Nueva York, y estaban representados los Bancos más importantes del país.

Entre los invitados honorarios figuraron el ex embajador de la Argentina, doctor Rómulo S. Naón, Pizzarello y el doctor Oreste Ferrara, este último ex presidente de la Cámara de Diputados de Cuba.

Los presentes prorrumpieron en aplausos cuando fué presentado el doctor Naón. El que lo presentó dijo que el ex embajador era uno de los campeones del panamericanismo, por cuyos ideales había hecho grandes sacrificios, y se retiró a la vida privada porque no podía proceder de acuerdo con la voluntad de la mayoría de su pueblo. Expresó la esperanza de que el doctor Naón podrá trabajar de nuevo por la grandeza de su patria y por el triunfo del panamericanismo. Terminó saludando al ex embajador, quien partirá en breve para el extranjero con el propósito de estudiar los problemas de la reconstrucción.

Pizzarello declaró que la enorme mayoría de la población de Istria y de Dalmacia desea unirse a Italia.

Hicieron también uso de la palabra el cónsul general Tritoni, el señor Giannini, presidente de la Cámara de Comercio Italiana de San Francisco, el diputado Mr. La Guardia, y el senador Cotillo, y todos los oradores fueron aplaudidos.

INGLATERRA

EL MOVIMIENTO OBRERO

Huelga de mecánicos

LONDRES, febrero 2 — El "Sunday Times" dice que las huelgas se extienden. "Tan pronto los obreros reclaman aumentos en sus salarios, como piden disminución en las horas de trabajo.

"Es necesario, agrega, mantener una actitud firme como la que fué adoptada en Glasgow para proteger a los trabajadores, y es necesario, sobre todo, organizar el congreso de trabajadores y patrones para zanjar las dificultades que pudiesen producirse."

LONDRES, febrero 2 — Telegrafían de Glasgow que el día de ayer trascurrió tranquilo. Millares de soldados guardan la ciudad.

En Belfast se han producido atentados y saqueos.

LONDRES, febrero 2 — A pesar de que comienza la semana de 40 horas de trabajo, el jueves próximo 200.000 mecánicos declararán la huelga.

El naufragio del vapor Narragansett"

LONDRES, febrero 2—Se recibieron nuevas informaciones sobre el naufragio del vapor norteamericano "Narragansett".

El vapor encalló en las rocas del extremo oriental de la isla Wight. Varios remolcadores norteamericanos intentaron ponerlo a flote, pero no lo consiguieron. Acudieron luego destróyers y embarcaron a los soldados que estaban a bordo y los condujeron a Southampton.

Había a bordo dos mil soldados, entre ellos sesenta norteamericanos.

La pérdida del vapor es completa.

FRANCIA

FALLECIMIENTO DE JAVIER LEROUX

PARIS, febrero 2 — Falleció hoy en esta capital el conocido compositor M. Xavier Leroux.

Falsificación de vinos

PARIS, febrero 2 — En las inmediaciones de la iglesia de Montrougé fué descubierta una fábrica de vino champaña falsificado,

Esa fábrica funcionaba desde hace tres años. Fueron detenidos tres de los principales culpables.

El personal del Metropolitano

PARIS, febrero 2—La compañía del ferrocarril Metropolitano se dirigió al concejo municipal, solicitando autorización para aumentar el precio de los boletos en interés del personal, al cual destina todo el aumento de entradas que de ello resulte.

Agrega la compañía en su solicitud que de otro modo le sería imposible satisfacer los pedidos del personal, sin acudir al capital de la empresa.

NORUEGA

PROBABLE DIMISION DEL GABINETE

LONDRES, febrero 2—Telegrafían de Cristianía, que los diarios anuncian que el lunes presentará su renuncia el gabinete Gunnar Knudsen.

Se cree que será reemplazado por un gabinete encabezado por el señor Halvorsen, conservador, quien constituirá un ministerio de coalición.

BELGICA

La hija de Wilson enferma

PARIS, febrero 2 — Telegrafían de Bruselas que el diario "L'Etoile" anuncia que la hija del presidente Wilson se encuentra enferma de influenza y permanece en sus aposentos.

ALEMANIA

FALLECIMIENTO DE PAUL LINDAU

LONDRES, febrero 2—Informaciones de Berlín anuncian el fallecimiento del escritor alemán Paul Lindau, ocurrido hoy.

El extinto tenía 80 años de edad.

CHILE

PRESENTACION DE OBREROS AL GOBIERNO

SANTIAGO DE CHILE, febrero 2 —La delegación de obreros de la asamblea nacional de alimentación conferenció hoy con el ministro del Interior, para pedirle garantías para los obreros del Norte y protestar por los ataques y la clausura de los diarios "El Despertar" de Iquique y "La Nación" de Antofagasta, y la prisión del director.

Le manifestaron que la aprobación del proyecto que autoriza al gobierno para declarar el estado de sitio, cuando lo estime conveniente, era coartar la libertad al pueblo.

Agregaron que daban amplias garantías de seguridad de que el comicio se realizaría tranquilo y se evitarían los desórdenes.

El ministro les contestó que el gobierno se preparaba, pues se tenía conocimiento de que los elementos extranjeros aprovecharían la situación para provocar desórdenes.

Les agregó que el gobierno reconocía la justicia que asistía al pueblo en sus peticiones, y que consideraba innecesaria la organización de mitines pues sabían que el gobierno se preocupaba especialmente de mejorar la situación, despachando las leyes sociales y todo lo que pedían los obreros.

En todo caso se les garantizaría, dijo el ministro, que el gobierno adoptaría inmediatas y enérgicas medidas de orden, en presencia de cualquier acto hostil contra la propiedad y la vida ajenas.

La aprobación del estado de sitio por 60 días se debe a que prematuramente el gobierno debe de procurar la tranquilidad del país para evitar los hechos desagradables que se pudieran provocar en todo momento. Les ofreció garantías amplias dentro del orden y la tranquilidad del país.

Los obreros se retiraron después de manifestar su descontento por las medidas gubernativas, que las consideraban excesivas.

El ministro les agregó que se habían clausurado los diarios del Norte, por ser antipatrióticos e incitar al pueblo a la rebelión.

—Llegan informes de que ocurrió un accidente en la estación radiotelegráfica de Frutillar, la que servía a Magallanes y al resto del país. Ha sufrido serios desperfectos en las partes vitales, en la instalación y la maquinaria que ha resultado dañada considerablemente.

Viaje del presidente — Fallecimiento —La epidemia de tifus—Creación de un internado — Percepción del fisco — Envío de publicaciones ferroviarias—Estudios de fundición de acero—La industria salitrera—Varias.

SANTIAGO DE CHILE, febrero 2 —Se dirigieron a Valparaíso el presidente señor Sanfuentes y el ministro de Guerra.

—Falleció de tifus exantemático el médico ayudante del hospital San Borja, doctor Osvaldo Muñoz Rivera, causando su fallecimiento un sentidísimo pesar.

Las atenciones y cuidados de los médicos resultaron ineficaces para conseguir salvarlo.

Contrajo la enfermedad debido a un contagio en el hospital.

—La epidemia de tifus continúa haciendo estragos. La dirección de sanidad ha tomado las medidas necesarias. En Santiago fallece diariamente un término medio de 10 a 12 epidémicos.

—En la Escuela de Obstetricia y Puericultura se abrirá en el presente año un internado.

Se exigirá a las alumnas haber cursado el quinto año de estudios primarios y una fianza de 1.000 pesos.

—En el mes de enero el fisco percibió por intereses de auxilios salitreros una fuerte suma.

—El ministro de Ferrocarriles comunicó a las comisiones del congreso sudamericano de ferrocarriles, de Buenos Aires, que le enviaría todas las publicaciones ferroviarias que se publicaran.

—El mismo ministerio terminó los estudios del nuevo ensayo de fundición de acero.

Las pruebas serán sometidas a la aprobación del presidente señor Sanfuentes y del Congreso.

En el caso de que dieran buenos resultados se prestarán a los hornos diez millones de pesos en bonos, para que se adquieran las maquinarias para la elaboración de acero.

La inversión será vigilada por el fisco, y en el caso de un fracaso se proseguirá la fabricación de hierro.

—En el vapor "Santa Luisa" llegaron a Antofagasta los ingenieros norteamericanos señores Huntington y Adams, en misión de estudio sobre la industria salitrera.

—En los astilleros de Miraflores, en Punta Arenas, está por terminarse un barco de 28.50 metros de longitud, 6 metros de manga, y 3.90 metros de puntal.

Hará la carrera de la Patagonia y Tierra del Fuego.

—El general Germán Fuenzalida, jefe de la cuarta división, ha elevado una protesta por la publicación de las últimas noticias, en las que se dijo que había sido amonestado por haber concurrido a la manifestación al diputado Cárdenas, en Valdivia.

Dice que a Cárdenas se lo presentó el intendente, y conversó tres minutos como máximo con él. Agrega que después no lo vió jamás.

—Se verificaron los solemnes funerales de la señora Isabel Edwards de González, madre política del señor Manuel Rivas y madre del secretario de la Cámara de Diputados, señor Enrique González Edwards.

—La clase media de Valparaíso pedirá al gobierno que la embajada Yáñez lleve a Europa al delegado de la Federación para estudiar la situación económica de Europa.

Funerales—Debate sobre la ley marcial—Inauguración de las ferias

SANTIAGO DE CHILE, febrero 2—Se efectuaron hoy solemnemente los funerales en memoria del doctor Osvaldo Muñoz Rivera, que ha caído víctima del contagio del tifus exantemático,

Se hicieron representar los profesores de la escuela de medicina por los alumnos de la escuela, concurriendo también las autoridades locales.

Fueron pronunciados en el acto del sepelio sentidísimos discursos, elogiando al extinto y censurando la actitud del gobierno, por considerársele responsable de los avances de la epidemia y los estragos inmensos que está causando en la capital y en el resto del país.

—El directorio general del partido Demócrata se reunió y después de considerar la situación de la mesa directiva ante los acontecimientos políticos y sociales producidos últimamente se acordó censurar su actitud, provocándose en seguida un extenso debate sobre la ley marcial, que fué aprobada por la Cámara, la cual se estima no sólo inoportuna, sino también provocativa.

Se acordó pedir a los representantes del partido que ocupan bancas en el Senado, traten de combatirla enérgicamente, a fin de impedir que el gobierno obtenga recursos extraordinarios que no necesita actualmente, dada la cordura observada por los obreros.

—Se inauguraron los almacenes y ferias organizadas por la dirección de subsistencias, viéndose concurridísimas.

Las ventas fluctuaron alrededor del precio de costo.

—El martes es esperado el ministro de la Argentina en México, doctor Manuel Malbrán, de paso para Buenos Aires.

PARAGUAY

El vapor "Bruselas" — Partido de "football"—Garantías electorales — Renuncia de un funcionario judicial—Lluvias — Huelga.

ASUNCION, febrero 2—Con destino a ésa salió esta mañana el vapor "Bruselas" con numerosos pasajeros figurando entre ellos las familias de Lignieres, doctor Molinas y Rivarola.

Los tripulantes del "Bruselas" se negaron a seguir viaje, hasta mañana, después de recibir un telegrama, en el que le comunicaban la terminación de la huelga de Buenos Aires.

—Después de haber empatado tres veces los clubs de "football" en el partido por el campeonato de 1918 jugado entre el Nacional y Berro Porteño, salió triunfante este último por cuatro "goals" contra dos.

—El diario "Patria" pide al gobierno que cumpla con el sagrado deber de garantir la libertad electoral, considerando necesario desde temprano ordenar a las autoridades de la campaña observen la más estricta imparcialidad para evitar derramamientos de sangre, como ha sucedido en las últimas elecciones.

—En los círculos políticos se asegura que el doctor Manuel Burgues, miembro del Superior Tribunal de Justicia, tiene resuelto abandonar el cargo, como consecuencia del incidente entre el ministro de Justicia y dicho magistrado, sobre el nombramiento de un juez de sentencia.

—Después de una larga sequía han caído abundantes lluvias, que beneficiarán mucho a la agricultura.

Reina una temperatura muy agradable.

—Los matarifes se declararon en huelga, pidiendo aumento de salario.

La población quedará mañana sin carne.

BRASIL

DUELO DE UN PERIODISTA

RIO DE JANEIRO, febrero 2—Se realizó el duelo entre el periodista Paúl Haslocher, y el señor Antonio Torres, resultando este último herido de un sablazo en la cabeza.

Naufragio del vapor Theresina — Acuerdo político

RIO DE JANEIRO, febrero 2 — El vapor "Theresina" se considera totalmente perdido, después de cinco horas de producido el naufragio.

—Los elementos políticos de los Estados de Minas, San Pablo, Bahía, Río Grande y Pernambuco, llegaron a un acuerdo para sostener una candidatura de conciliación para la presidencia de la República.

En estos días se efectuará una reunión de los "leaders" para tratar sobre el asunto.

PERU

Los banqueros americanos — Conferencia—El ex presidente Leguía

LIMA, febrero 2 — Ha continuado su viaje a La Paz la comisión de banqueros americanos.

—El director de la escuela de ingenieros dió una conferencia sobre la moral del soldado francés, ante un núcleo de tropas de la guarnición.

—Ha llegado el señor Mariano Areméndiz, nuevo cónsul de México.

—El ex presidente, señor Leguía, permanece en Panamá.

Sus partidarios le preparan una manifestación.

REPUBLICA ORIENTAL

REUNION DEL CONGRESO NACIONALISTA

MONTEVIDEO, febrero 2—Se reunió esta noche nuevamente el congreso nacionalista, expidiéndose la comisión de poderes.

En seguida confirmó en la presidencia al doctor López Aguerre.

Después el delegado Ruiz Zorrilla presentó una moción pidiendo que el congreso declare que ve con desagrado la designación de delegados con mandato imperativo, promoviéndose un animado debate sobre el particular.

El doctor Luis Alberto de Herrera, con elocuentes palabras se adhirió al pedido del señor Ruiz Zorrilla.

Mañana a las nueve vuelve a reunirse el congreso para proceder a la proclamación de los candidatos nacionalistas al consejo de Estado.

MANIFIESTO DEL PARTIDO DEMOCRATICO

MONTEVIDEO, febrero 2 — Se publicó el manifiesto que dirige al país el partido Demócrático. Es muy extenso y termina así:

Al constituirnos en agrupación, no pretendemos contrariar la acción de los otros partidos en que está dividida la opinión, ni solicitamos de los nuevos adherentes una renuncia de sus ideales u opiniones en materia política.

Sólo tenemos un fin y un programa, que es la defensa de los intereses comerciales e industriales que reprsentamos.

Unidos y organizados seremos fuertes, e interviniendo en las contiendas electorales con un programa definido, además de cumplir un deber democrático, protegeremos más eficazmente nuestros derechos y serviremos mejor al país.

Deseamos tener voz y voto en el debate de las cuestiones económicas y sociales que afectan el porvenir de la república.

Nuestros elegidos tendrán toda la libertad de acción en el campo de la política.

Es nuestro propósito ser oídos en los problemas que afectan el capital y el trabajo, cuya armonía debe buscarse con las elevadas miras de alentar a la producción y de obtener el mejoramiento de las clases obreras.

También procuraremos que los impuestos sean creados con buenos fines, que sean bien estudiados y equitativamente repartidos, y que no sean un obstáculo al desarrollo de las actividades del comercio y de la industria.

Somos progresistas, es decir que queremos todo lo que signifique un mejoramiento general, pero entendemos que el progreso no consiste en la destrucción ni en el debilitamiento de lo existente, sino en su perfeccionamiento y desarrollo incesante.

Serán las asambleas de adherentes, las que concretarán las fórmulas que mejor respondan a los ideales de la agrupación.

Lo que proponemos en resumen es un programa de acción,

Como dice un ilustre escritor contemporáneo: el hombre de acción tiene cierta superioridad sobre un semejante, puesto que sabe lo que desea y una cosa bien deseada se encuentra, a medias hecha.

La acción es creadora de fuerzas.

La acción colectiva aún más que cualquier otra hace surgir entusiasmos y capacidades que eran totalmente desconocidas.

Invitamos, pues, a todos los elementos de la industria, el comercio, la ganadería, la agricultura y la producción en general, a constituir una agrupación que defienda sus intereses en las luchas cívicas y que también coopere en todos sentidos en el progreso moral y material de la república.

EL NAUFRAGIO DEL "SAN SALVADOR"

MONTEVIDEO, febrero 2 — El capitán del puerto de Rocha telegrafió hoy lo siguiente al capitán general de puertos:

Los náufragos del vapor argentino "San Salvador" que han sido salvados son argentinos y españoles.

Los primeros no tienen cónsul en este departamento, y los segundos tienen vicecónsul, pero está ausente de esta localidad.

A la espera de órdenes, los alojé en una posada.

En el paraje donde naufragó el "San Salvador" coloqué el mayor número de empleados, para evitar la pérdida del cargamento que tiene el buque, al que es fácil el acceso desde tierra.

Los nombres de los náufragos son Manuel Farnetti, Antonio Tornelli, Nicolás Montebriso, Francisco Frignoli, Ramón Quitón, Juan Fragani, José Semeta y Francisco García.

Se presume que han muerto el capitán, Arturo Daniel López, Manuel Digalastro, Juan José Fernesa y un tal José.

El cadáver del tripulante Juan Risso apareció en la costa.

Una carta de Rocha suministra estos informes: el recio temporal de anteanoche había agitado bastante el mar, y, por consecuencia, frente a la isla de Lobos, Maldonado, el "San Salvador" rompió el cable de amarra, pues venía a remolque del vapor "Rey Victorio", quedando a merced del embravecido oleaje.

Arrastrado por el viento y la correntada vino a encallar en un gran banco de arena que existe en la costa de Garzón, a la altura del Rincón de Techera.

Al darse cuenta la tripulación del estado peligroso en que se encontraba el barco, trató de salvarse en botes.

La tripulación estaba compuesta de trece hombres, inclusive el capitán, de los cuales ocho salieron a la costa en un bote, habiendo desaparecido cinco, entre elos el capitán.

Hasta el momento tan sólo apareció el cadáver de uno de elos, que las olas arrojaron a la playa.

Otra carta de ayer dice: El "San Salvador" se halla encallado en la playa de Garzón, a seis millas al Este del punto conocido por José Ignacio.

El buque se encuentra completamente en seco, no siendo posible acercarse a él por mar en ninguna embarcación.

Tiene el rodante (manubrio) roto y el timón perdido; esto es lo único que se ha podido ver desde a bordo del vapor "Hércules".

El buque y la carga están asegurados.

Como la descarga del buque no es posible efectuarla por mar, se nos informa que por cuenta de los interesados el salvamento de la madera se hará por tierra, en días de baja marea.

Los elementos necesarios vendrán de Buenos Aires.

CONGRESO DE EXPANSION ECONOMICA Y ENSEÑANZA COMERCIAL

MONTEVIDEO, febrero 2—El presidente de la República recibirá, pasado mañana, a los miembros del congreso de expansión económica y enseñanza comercial, que le solicitaron audiencia para pasar a saludarlo.

El gobierno de Estados Unidos envió el siguiente telegrama de adhesión al presidente del referido congreso:

Saludo y felicito al congreso de parte mía y del consejo central ejecutivo de la alta comisión internacional, enviándoles sinceros votos por las labores que, beneficiará mucho al continente americano.

Le aseguramos la cooperación de la alta comisión internacional, cuyos fines se identifican en el congreso, procurando la amistad e íntima solidaridad, que estrechan las naciones americanas. Carter Glass, ministro de Hacienda norteamericano.

SESION DEL CONGRESO ELECTOR NACIONALISTA

MONTEVIDEO, febrero 2 — Esta mañana inauguró las sesiones el congreso elector nacionalista de candidatos al consejo de estado y presidencia de la República.

Abrió el acto el presidente del directorio, doctor Alfredo Vázquez Azevedo, pronunciando un conceptuoso discurso que fué muy bien recibido, tanto por los delegados como por la numerosísima barra.

En seguida, el prosecretario del directorio, doctor Alfredo Fitz Patrick, pidió se procediera a la elección de la mesa.

Así se hizo, con el siguiente resultado: presidente, doctor José López Aguerre; secretarios, Enrique Andreol y doctor Wáshington Barbot.

Luego se procedió a la designación de comisiones general y especial de poderes. La general quedó integrada así: doctor Roberto Berro, doctor Eduardo Rodríguez Larreta, doctor Carlos María Percovich, Mario Arias y Ernesto F. Pérez.

La especial la componen, el doctor Pablo Piedra Cueva, Martín Machinena y doctor Salvador Estadé.

En seguida se levantó la sesión, resolviéndose reanudarla esta noche.

LOS EXPLORADORES DEL PLATA

MONTEVIDEO, febrero 2—Los exploradores del Plata, que llegaron hoy de ésa, fueron muy agasajados, cumpliéndose el programa que anticipamos, después de oír misa en la iglesia de San Francisco, dirigiéndose, acompañados de los exploradores uruguayos, al cementerio Central, colocando una corona de flores en la tumba del general Artigas.

La Asociación Patriótica del Uruguay contribuyó a dar solemnidad al acto.

Los miembros de varios clubs colorados concurrieron al mismo cementerio para depositar coronas y pronunciar discursos en la tumba de los mártires de Quinteros.

Por la noche recordarán el mismo aniversario con veladas y otras ceremonias.

LLEGADA DE VAPORES

MONTEVIDEO, febrero 2 — Han llegado hoy los vapores inglés "Strabo", de Liverpool, los noruegos "Borgland" y "Ramenfjord" de Nueva York; franceses "Amiral Rigault de Lamornaix" y "Amiral Jaureguiberry" de Burdeos.

Retiro de minas en los mares — Reunión de los inspectores del trabajo—Homenaje al doctor Viera—Divergencias sobre el servicio de alumbrado eléctrico — Varias.

MONTEVIDEO, febrero 2 — Oficialmente se comunicó que en Londres se constituyó una comisión para ocuparse de los asuntos referentes al retiro de minas en los mares.

—Por tercera vez fué reelegido presidente de la Cámara de Comercio don Alfredo Labadie.

—En la mañana del 5 de febrero celebrarán una reunión preparatoria los inspectores del trabajo.

Por la noche, bajo la presidencia del ministro de Industrias, se efectuará la inauguración del congreso, al cual, aquéllos inspectores presentarán sus trabajos.

—Continúan los preparativos para el homenaje que se rendirá al doctor Viera, al entregar el mando.

—Por haber surgido divergencias entre el directorio de las fábricas eléctricas del Estado y el arquitecto Pittamiglio, delegado de la municipalidad, se suspendieron los trabajos preliminares que se efectuaban para la iluminación de las calles en los días de carnaval. Se hacen muchos trabajos para salvar aquellas dificultades.

—El consejo de enseñanza primaria y normal solicitó la creación de trescientas nuevas ayudantías para las escuelas del Estado.

—Los diarios reproducen el artículo de LA PRENSA sobre la actitud del Senado argentino en el proyecto sobre estado de sitio.

—El fallecimiento de la señorita Josefina Acevedo, afecta a las familias de Acevedo, García, Lagos, Blanco, Lerena, Alvarez, Varela, Blixen, Castro, Seré, Soca, Shaw, Usher, Pérez, Butler, Capurro, Arocena, Martínez de Hoz, Maturana, Montero, Aldecoa, Giro, Regalía, Roosen de Medina, Vidal, Villegas, etc.

—Han terminado las operaciones extracción de carga y objetos existentes a bordo del vapor "Yorkmoore", naufragado cerca de la isla de Lobos.

El resto del cargamento no entorpece los trabajos, y, por el contrario, sirve de lastre a fin de que el oleaje no golpee el barco contra los arrecifes.

Actualmente sólo se encuentran treinta hombres en la chata "Francisca S", que esperan de Buenos Aires las maderas necesarias para tapar los rumbos y aberturas que tiene el buque.

Modificaciones en la Cámara de Diputados — Declaraciones políticas— Homenaje al doctor Viera.

MONTEVIDEO, febrero 2 — La Cámara de Diputados sufrirá muy pronto algunas modificaciones.

Los señores Espalter, Stirling, Canessa y Abella Escobar, serán convocados para ocupar bancas del Senado.

El diputado Vecino tendrá que esperar sea resuelta la protesta de su elección para senador, formulada por los nacionalistas.

El diputado Bruno, como informamos, será nombrado jefe político de Soriano.

Y, por último, abandonarán también sus bancas el presidente de la Cámara doctor Arena, y el doctor Carlos A. Berro, quienes irán a formar parte del consejo nacional de administración.

Son, pues, ocho los diputados que abandonarán sus bancas.

—Al contestar el doctor Luis Barbagelata a la comisión departamental colorada oficialista de Canelones, que acepta el cargo de delegado por aquel departamento, ante el comité ejecutivo del partido, hace constar que tanto él como los demás compañeros de la fracción colorada independiente consintieron en ingresar en aquella corporación, con toda libertad, y sin compromiso de ninguna clase, y sin otra finalidad que la de coadyuvar dentro de sus facultades a la nueva orientación que se dará a la política partidaria, según les han manifestado y garantizado los correligionarios que iniciaron los trabajos de unificación, prometiéndoles reaccionar contra los exclusivismos de antaño, haciendo desaparecer las causas que hasta el presente han dividido profundamente al partido.

—Se celebró una numerosa reunión de amigos del doctor Viera, nombrándose un comité compuesto de 50 ciudadanos que organizará el gran homenaje que se le hará al terminar su período presidencial.

Para presidente honorario fué designado el doctor Brum.

—Han llegado casi todos los delegados al congreso elector nacionalista que se reunirá mañana, y que deberá elegir candidatos para el consejo nacional de administración.

Homenaje al mariscal Foch

MONTEVIDEO, febrero 2 — En esta semana será remitido a París el pergamino, que por iniciativa del comité pro Francia, firmaron los admiradores del mariscal Foch. Contiene la siguiente dedicatoria:

Al mariscal Fernando Foch: Con Francia, vuestra patria, siempre fueron la gloria máxima y el reconocimiento universal, y de Francia sois el hijo predilecto. En la guerra mayor de la historia con vuestro genio y vuestra espada victoriosa honrastéis la tradición de Francia y salvastéis la libertad del mundo.

Ostentáis dos grandes títulos, sois francés y ciudadano de la humanidad. Por ello el comité pro Francia os ofrece su homenaje de admiración y gratitud, al que adhieren con entusiasmo los comités aliados del Uruguay."

Fallecimiento del doctor Castellanos

MONTEVIDEO, febrero 2—El fallecimiento del doctor José María Castellanos afecta a las familias de Cibils, Chapeaurouge, Wilson, Echevarría, Iglesias, Basabe, Sacarelo y otras.

Era muy conocido en los círculos políticos y sociales donde se había captado generales simpatías por la independencia de su carácter.

Fué esta circunstancia la que no le permitió prosperar en los cargos públicos, ocupando tan sólo, y durante un mes escaso, el ministerio de Fomento, en el gobierno del doctor Julio Herrera y Obes.

Perteneció también al consejo de Estado formado por Cuestas en 1898. A partir de esa fecha se alejó de la política oficial, actuando en las filas independientes.

ACTUALIDAD

Los privilegios parlamentarios en Córdoba

La resolución de la Cámara de Diputados de Córdoba, imponiendo arresto durante varios días al jefe de policía y a un comisario por violación de los privilegios parlamentarios de su presidente, señor Lencinas, ha sido comunicada al Poder Ejecutivo, a quien se atribuye el propósito de desconocerla.

No es la oportunidad de estudiar las circunstancias en que el señor Lencinas fué detenido. Sólo recordaremos que la detención se realizó con motivo del incidente que se produjo al pasar una manifestación ante el local, que ocupa uno de los periódicos que se publican en la capital de la provincia. El juez del crimen dispuso la libertad de aquel legislador, y hasta ahora no ha solicitado su desafuero. Lo que corresponde, por consiguiente, es hacerse cargo del grave rumor de que el gobernador no dará curso a la medida adoptada por la Cámara.

Si el Poder Ejecutivo llega a proceder en ese sentido, habrá que lamentar un nuevo caso de desconocimiento de poderes parlamentarios, en esta época que se caracteriza por el alzamiento de los gobernadores contra las legislaturas, en cuya falta ya ha incurrido el actual mandatario de Córdoba.

En el estudio del conflicto que de aquella manera provocaría el Poder Ejecutivo, es menester descartar las circunstancias accesorias, para concretarse a saber si la Cámara de Diputados ha ejercitado un derecho al ordenar el arresto del jefe de policía, y si hay algún poder público que esté autorizado para dejar sin efecto o impedir el cumplimiento de la disposición disciplinaria.

De acuerdo con la doctrina incorporada a la Constitución Nacional, la de Córdoba prescribe que ningún legislador puede ser arrestado excepto en el caso de ser sorprendido "infraganti" en la ejecución de algún crimen que merezca pena de muerte u otra aflictiva, de lo que se dará cuenta a la Cámara respectiva con la información sumaria del hecho. En consecuencia, si un diputado es detenido por la policía, y el juez competente informa este procedimiento ordenando su libertad, es evidente que, con detención o sin ella, se han violado los privilegios parlamentarios.

El asunto ofrece una importancia capital, porque como ha dicho la Corte Suprema de Justicia Nacional, los privilegios han sido sancionados "por razones peculiares a nuestra propia sociabilidad y motivos de alta política". La inmunidad, ha agregado ese alto tribunal, no tiene objetos personales. Si se la ha considerado esencial, "es precisamente para asegurar, no sólo la independencia de los poderes públicos entre sí, sino la existencia misma de las autoridades creadas por la Constitución".

Son esas razones de "alta política", que se refieren a la necesidad de garantizar el funcionamiento del poder legislativo, las que han hecho reconocer a cada Cámara el poder de aplicar penas disciplinarias en los casos de desacato no previstos en la ley penal. En términos inequívocos la Corte consignó esta doctrina en el año 1877, al declarar que la prisión de don Lino de la Torre, decretada por la Cámara de Diputados, había sido ordenada por autoridad competente y que no había lugar a la excarcelación solicitada.

Contra resoluciones de esa índole que dicte una Cámara, haciendo efectivo un privilegio que, según Story, es un privilegio del pueblo y para beneficio del pueblo, no hay recurso alguno. En una de las reglas que trae Wilson en su "Digesto parlamentario", se establece que cada Cámara juzgará si un acto es una violación del privilegio y desacato; y que si el decreto declara que la persona que ha de ser arrestada es culpable de una violación del privilegio, las Cortes de Justicia no pueden examinar los fundamentos del juicio.

Sería posible citar otros antecedentes argentinos, entre los cuales figuraría el mensaje de 16 de septiembre de 1878, que el gobernador de la provincia de Buenos Aires, doctor Tejedor, dirigió a la Cámara de Diputados, en el cual, al reconocer las facultades de esa Cámara "para imponer castigos por desacato contra su autoridad o por violación de sus privilegios", le hacía presente que, a su juicio, a ella misma correspondía su ejecución, a cuyo efecto ponía a sus órdenes a un funcionario policial.

No es necesario, sin embargo, mencionar más antecedentes, porque los que hemos recordado y los principios que hemos expuesto, son suficientes para que la solución del caso de Córdoba no ofrezca dificultades.

La Cámara de Diputados ha cumplido con el deber de defender un privilegio que existe por "razones de alta política" y que es "un privilegio del pueblo y para beneficio del pueblo". Cuesta creer, por consiguiente, que el Poder Ejecutivo se disponga a desconocer aquella facultad de la legislatura, tanto más cuanto que si piensa que el diputado señor Lencinas se ha hecho culpable de actos delictuosos, debe hacerlo acusar y pedir al juez que solicite su desafuero.

La actitud que se atribuye al Poder Ejecutivo de Córdoba, importaría un nuevo alzamiento contra la legislatura. Por el respeto que merecen las instituciones, hay que confiar en que ese atentado no se producirá.

Por los fueros del periodismo

No es de ayer que se advierte entre nosotros, especialmente en el interior de la República, lo deficiente del respeto que a muchas gentes inspira la misión del periodismo. El hecho tradújose siempre, malgrado las protestas y consejos de quienes observaban nuestro ambiente desde un plano superior, en violencias de que los periodistas resultaban invariablemente blanco. Porque una información descubría malos procederes de un funcionario cualquiera, o porque un artículo juzgaba de determinada manera tal o cual acontecimiento, al punto la persona, que en esas publicaciones sentíase aludida esgrimía contra el autor o inspirador de las mismas las armas de la venganza material. Es que lo exacerbado de las pasiones, unido a los defectos de una cultura incipiente, llevaba fácilmente a confundir la obra de fiscalización y de estudio que a la prensa incumbe realizar, con cuestiones de índole personal.

A través del tiempo, y poco a poco, aquella malhadada tendencia fué esfumándose. El afianzamiento institucional y el avance incesante de nuestra cultura, iban dando cuenta de una característica que disminuía nuestra personalidad de pueblo civilizado. Hoy, sin embargo, cuando la democracia se abre camino de uno a otro extremo del país, y en momentos en que nuestra cultura no está ciertamente en decadencia, los atentados de aquella especie empiezan a repetirse. Y como un síntoma intranquilizador, cabe anotar el hecho de que las provocaciones partan, a menudo, de autoridades o funcionarios llamados a dar el buen ejemplo con su conducta, por lo mismo que tienen a su cargo tareas de orden público.

Ahí están, justificando nuestras observaciones, varios sucesos de reciente data. Prescindiendo del hecho lamentable que se ha producido en Salta, hay que anotar que en Santiago del Estero, a causa de una denuncia, al director de la hoja periódica que la formulara se le hace objeto, por parte de empleados policiales, de una amenaza de muerte. Y aún está fresco, por otra parte, el recuerdo de los repetidos ataques de que algunos periodistas de Mendoza resultaron víctimas.

Grato es reconocer, en el caso de Santiago del Estero, la buena intención demostrada por el jefe de policía, al ordenar la instrucción de un sumario que hiciera la luz sobre los hechos producidos. Pero la excelencia de la intención resulta, en cierta medida, burlada, si se considera que el resultado de dicho sumario ha sido la exoneración de un sargento, a pesar de que según el periódico afectado, las amenazas de muerte debieron partir de empleados más altamente colocados, desde que las denuncias publicadas no se referían a elementos subalternos.

El periodismo menor de la República, representado por los diarios de menor circulación que aparecen en el interior, realiza, aunque en menor escala que los grandes órganos metropolitanos, una digna y meritoria obra de cultura, tanto más digna y más meritoria cuanto que sus recursos son reducidos. Desconocerla, pues, agrediendo a la persona de quienes la sustentan, es atentar contra nuestro progreso, que habría de aminorar su marcha, sin duda, el día en que la prensa sintiera el peso de venganzas criminales, erigidas en sistema para impedir la crítica y la fiscalización de aquellos actos íntimamente ligados al interés del pueblo.

No han de faltar—necio sería negarlo—quienes, a la sombra de la libertad de la prensa, hagan publicaciones injuriosas para funcionarios o simples habitantes de nuestro país. Pero ahí están, para ese caso, nuestras leyes, que no consienten excesos semejantes, y ahí están, al mismo tiempo, para servir y aplicar esas leyes, nuestros jueces. Que acudan, pues, ante la justicia, quienes de tal suerte se sientan heridos en su dignidad y en su derecho; pero que no intenten ir contra los fueros del periodismo, porque con ello comprometerían una de nuestras más preciadas libertades y una de las más eficientes palancas de nuestro engrandecimiento.

MOVIMIENTO POLITICO

UNION CIVICA RADICAL

Homenaje a Aristóbulo del Valle

ANIVERSARIO DE LA REVOLUCION DEL 4 DE FEBRERO

Con asistencia de numerosas personas se realizó ayer a las 5 de la tarde, en el cementerio de la Recoleta, el acto de homenaje organizado por el club Aristóbulo del Valle en memoria del tribuno del mismo nombre.

A este homenaje se adhieron el comité y subcomités de Liniers y el club Baluarte Radical de la sección 8.a

Frente al monumento donde descansan los restos de Aristóbulo del Valle hicieron uso de la palabra el doctor Juan José Frugoni, Manuel Pintos y J. Linti Bianchi, quienes hablaron de la personalidad intelectual y política de Aristóbulo del Valle.

—En el teatro Odeón mañana por la noche se realizará la velada cívica organizada por el comité de la Juventud Universitaria Radical, para conmemorar la revolución del 4 de febrero de 1905.

En este acto harán uso de la palabra los doctores Pascual Passarella, Rogelio Araya, José P. Tamborini, Carlos F. Melo, Joaquín Vergara Campo y el teniente Ramón Tristani.

—En el local del comité de la sección 12, Tacuarí 1089, esta noche a las 9 se realizará una conferencia en homenaje a los caídos en la revolución del 4 de febrero; hablarán los señores Pío Zaldúa, Rodolfo P. Roballos y doctor Leopoldo Bard.

—El comité de Vélez Sársfield ha designado comisiones especiales para que hagan guardia de honor el día 4 en la Recoleta.

—La centro Obrero Radical de la sección 17, Palermo, ha resuelto conmemorar el aniversario de la revolución del 4 de febrero con una conferencia en su local, y ha designado comisiones para la guardia de honor en la Recoleta.

—El comité de la sección 2.a, ha designado dos comisiones especiales para que hagan guardia de honor en los cementerios del Oeste y la Recoleta.

—En la plaza del Once, ayer se realizó la conferencia organizada por el Centro Radical Rioja Libre: hicieron uso de la palabra los señores Domingo D. Castro, César Carrizo, Clemente Maradona y César Velázquez.

En sus discursos los oradores se ocuparon de la situación política de La Rioja y del memorial que presentarán al Congreso.

Unión Nacional

En la primera reunión que realice la junta de gobierno de la Unión Nacional fijará la fecha de la elección de los candidatos a senador y diputados, y designará con carácter provisional el secretario general del partido.

En la semana que se inicia hoy, posiblemente, se procederá a la instalación de los comités de sección con la presencia de delegados en representación de la junta de gobierno.

EN EL PUERTO DE LA CAPITAL

Restablecimiento de servicios

Hoy se reanudará el trabajo en el puerto de la capital.

A las 6 a. m. se iniciará el servicio de los remolcadores particulares y el movimiento de lanchas.

En cuanto al tráfico con los puertos del litoral, Asunción y el Salto, quedará restablecido mañana.

—Hoy se reunirá el Centro de Navegación Trasatlántica para resolver la reanudación de las operaciones de carga y descarga, y la forma en que se efectuará el trabajo en el puerto y los movimientos de los trasatlánticos.

—Desde anoche la autoridad del puerto permitió el acceso al balneario municipal a toda hora del día o de la noche.

—Ha sido levantado el acuartelamiento de tropas existente desde el 7 de enero en las dependencias de la prefectura general de puertos, cuyo personal ha tenido un gran recargo en los servicios durante 26 días.

—

El consejo general de la Federación Obrera Marítima, en su reunión de anoche, resolvió hacer algunas aclaraciones a cuatro cláusulas del pliego de condiciones que dió resolución a la huelga marítima reciente:

Dice la nota que los armadores y la Asociación Nacional del Trabajo han intentado amenguar la derrota que les han impuesto los trabajadores marítimos, después de 26 días, haciendo publicaciones inexactas, con el propósito de eludir las responsabilidades por la prolongación de la huelga y para fomentar disidencias entre los trabajadores organizados. Y agrega:

En primer lugar cúmplenos el deber de declarar que la Federación Obrera Marítima, con anterioridad a la declaración de la huelga había resuelto establecer un reglamento de disciplina de acuerdo con la Sociedad de Capitanes y demás entidades adheridas a la Unión Naval de Oficiales. Pero rechazó y rechazará todo intento por parte de los armadores de desconocer el derecho que tienen los obreros marítimos organizados de fiscalizar el cumplimiento de las condiciones de trabajo conquistadas por la Federación, única entidad representativa de todos los trabajadores marítimos del país.

El embarque del personal por intermedio del capitán nunca lo ha resistido la Federación, pero hoy como siempre los trabajadores marítimos se negarán a trabajar con personal que no pertenezca a la Federación. Ni tampoco navegarán con capitanes u oficiales que no pertenezcan a las entidades representativas de esos gremios, con los cuales la Federación mantiene una estrecha vinculación solidaria.

Referente a la cláusula relativa al turno de los mozos, la Federación no se opuso porque lo único que se pretendía era que ese personal gozara de cuatro días francos por mes, y esto ha sido conseguido.

En cuanto al boycott", la Federación Obrera Marítima no ha contraído ningún compromiso con los armadores; los delegados designados al efecto sólo han discutido el asunto relacionado a los salarios y demás condiciones de trabajo que figuraban en nuestro pliego de condiciones. La huelga y el "boycott" es un arma que esgrimirán los trabajadores marítimos siempre que la juzguen necesaria, sin aceptar trabas ni limitaciones de ningún género, con la misma libertad que emplea la clase patronal cuando cree oportuno emplear esas armas. Esto no importa de manera alguna que los obreros marítimos pretendan inmiscuirse en los asuntos relativos al cargador o consignatario.

EL DIA SOCIAL

MAR DEL PLATA

(Por telégrafo, domingo 2)

Con gran éxito se realizaron hoy en la iglesia Stella Maris, los cultos en honor de su patrona. La misa de 9, en la cual cantaron la señora Quintana de Uriburu y la señorita de Ezcurra, estuvo muy concurrida. La procesión del Santísimo realizada por la tarde por las calles adyacentes al templo, se efectuó con todo orden y en ella hizo guardia de honor un destacamento de marineros del crucero "San Martín". El guión fué llevado por el señor Benjamín Anchorena, y el palio conducido por los señores Carlos de Olazábal, Adolfo Blaquier, Julio Méndez Muñoz y Carlos M. Madero. De vuelta la procesión a la iglesia, monseñor Andrea pronunció una plática que impresionó muy bien al auditorio. Terminó la ceremonia con la bendición del Santísimo, dada por monseñor Orzali.

Entre la concurrencia anotamos a las señoras:

Delia Alvear de Ocampo, Ercilia Cabral Hunter de Anchorena, Josefina Achával de Cantilo, Otilia Alcorta de Rodríguez, Angela Alzaga de Bidau, Dolores Anchorena de Elortondo, Elisa Peña de Uribelarrea, Ana Elía de Ortiz Basualdo, Ana Teresa Ortiz Basualdo de Olazábal, Leonor Estrada Borbón de García Calvo, Angélica Elía de Estrada, María Pereyra de Aguirre, Julia Crámer de Bernasconi, María Constanzó Bunge de Zavalía, Luisa de Carabassa de Moreno, María Teresa García Fernández de Bellocq, Flora Villate de Anchorena, Mercedes Honores de Otamendi, Mercedes Gómez Pombo de Lacroze, Rosa Ruiz de Carabassa, Dolores Ruiz Guiñazú de Chenaut, Angélica Gómez Pombo de Gómez Aguirre, Justina Alvarez de Orma, Clarisa Paz de Honores, María A. de Bellocq, Amalia Udaondo de Iriarte, María Elena Molina Crisol de Ledesma, Felisa Saavedra de Ledesma, Josefa Marenco de Silveyra, Enriqueta Grondona de Bosch, Josefina Castro Almeyra de Idoyaga Molina, Mercedes Vela de Alcobendas, Elvira Pérez de Cranwell, Celina Pearson de Piñeiro Sorondo, Valentina Kier de Beltrán, Carmen Peña de Nazar Anchorena, Celina Newton de Vega Olmos, Toribia Olmos de Vega, Esther Vidal de Pearson, Inés Ortiz Basualdo de Peña, Magdalena Elía de Ezcurra, Elvira Prades de Ezcurra, Josefina Pirán de Ferrer, Clara Figueroa Alcorta de Tobal, Josefa Bouquet Roldán de Figueroa Alcorta, Aniceta Lagos de Gallo, Carolina Vallier de Gandolfi, Silvia Goñi de Lanusse, Enriqueta Quirno Costa de Lastra, Julia Pinedo de López, Laura Bustillo de Luque, María Elvira de la Torre de Marcó del Pont, Felisa Ortiz Basualdo de Alvear, Sara Unzué de Madero, Agueda Mezquita de Marcó del Pont, Silvia Saavedra Lamas de Pueyrredón, Adela Peña de Udaondo.

—Mañana, para ésa, el doctor Armando Laspiur.

—El señor Lorenzo Torres y su señora Marcela Duggan invitaron hoy a almorzar, en el Bristol, a algunas personas de su amistad. Rodeaban la mesa, además de sus hijas Marcela, Luisa y Susana, las señoritas Elena Gramajo, Elvira Castro, y los señores Ezequiel Bustillo, Manuel Jorge Acosta, Simón de Iriondo, Jorge Atucha (hijo) y Roberto Aguirre.

—El doctor Félix T. Muñoz y su señora Amalia Arrotea, retribuyendo atenciones, reunieron a comer esta noche, en su mesa del Bristol Hotel, al doctor Máximo Castro y su señora Elvira Soto, Ricardo Cranwell y su señora Elvira Pérez, Manuel Bosch y su señora Mercedes Marín.

—El señor Eduardo Zimmermann y su señora Lola B. de Zimmermann, ofrecieron esta tarde, un te en el Club, festejando el cumpleaños de su hija Alicia. La mesa donde se sirvió el te, de forma circular, estaba adornada con ramos de dalias rojas y fué rodeada por las señoritas:

María Elena y María Angélica Wille, María Elena Sinistri, Luisa y Leonor Peyrel, María Elena Kussvow, María Luisa y Dora Zemborain, Raquel Calviño, Lola Zimmermann, Elena y Celina Cronwell, Otilia Lagleyze, María Elisa Lacau, Elisa y Elena Ponzini, Celina y Josefina Costa Peuser, Carlota Costa y un grupo de jóvenes.

—Hoy terminó de jugarse en el Golf el premio "San Martín", resultando ganador el señor Luis Elortondo; obtuvo el segundo puesto, el señor Aristóbulo Durañona.

—En Chapadmalal fué servido hoy un almuerzo, al que concurrieron los señores:

Benito Villanueva, Mariano Demaría, (hijo), César González Segura, Carlos F. Melo, Pedro T. Pagés, Eugenio Rubilar, César Raffo de la Reta, Emilio Casares, Carlos Saavedra Lamas, Rogelio Araya, Joaquín de Anchorena, Benjamín Solari y Eliseo García.

—La señora Susana Torres de Castex ofreció hoy, en el Bristol, un almuerzo a un grupo reducido de personas de su amistad, con motivo de ausentarse mañana para ésa. Rodeaban la mesa el señor:

Manuel Quintana y su señora Mercedes Unzué, Máximo Castro y su señora Elvira Soto, Gustavo Frederking y su señora Adela Maderna, Joaquina Arana de Torres, Jorge Castex y su señora Florencia Tornquist, Mariano Castex y Rodolfo Peraca.

—Llegaron la señora María Unzué de Alvear, César González Guerrico y familia, Alberto del Solar y familia, Jorge Cabral, Miguel Mastrogiani y señora, Jorge Lanuse y señora Silvia Goñi, José A. Cortejarena, Rafael Urquiza, Silvio Magnasco y familia, Celedonio Pereda hijo, Antonio Barreto, Aurora Mitre de Mone y familia, Juan Huntor y familia, Vicente Casares y familia, Antonino Marcó del Pont y familia, Elena López Ovejero, María de Guerrico, Carlos Ramos Mejía, Marcelino Escalada, Eduardo López, su señora Julia Pinedo, Augusto Rodríguez Larreta, Jorge Atucha hijo, y Saturnino Alzaga Unzué.

—El señor Manuel Quintana y su señora, Mercedes Unzué, reunieron esta noche en una comida de familia a las siguientes personas:

Carlos Quintana y señora Carmen Sánchez Elía, Carlos Madero y señora Sara Unzué y sus hijas Marta y Mercedes, Adolfo Blaquier y su señora Marta Unzué, Mercedes Peña Unzué, Ricardo Cernadas y Carlos Unzué.

—En el salón comedor del Club, que se vió esta noche muy animado, el señor Ezequiel P. Paz y su señora, Celina Zaldarriaga, habían reunido a comer a un grupo de amigos íntimos. En otra mesa el doctor Raúl Sánchez Elía y su señora, Josefina de Gainza Paz, tenían también varios invitados, así como los señores Martín Murphy y Eusebio Gómez, que a su vez tenían en sus mesas a varios convidados.

—La señora Eloísa Urquiza de Ovejero reunió esta noche a comer en el Bristol a un grupo de amigas íntimas de su hija Martha.

—El señor Alberto Malaver y su señora, Agustina Costanzó, invitaron a almorzar a un grupo de sus amistades.

También el señor Federico Green y su esposa reunieron en su casa a almorzar a un grupo de señoritas y caballeros amigos de su hija Ana María.

—Esta noche, para ésa, el señor Horacio V. Cook y su señora, María Esther Castro Almeyda.

—El sábado 15 se bailará en el Bristol un cotillón, donado por los propietarios del hotel en beneficio del hospital de la localidad. La entrada al cotillón ha sido fijada en cinco pesos. Aunque aún no se ha determinado quienes dirigirán el baile, se cree que serán las señoritas Mercedes Peña Unzué y el señor Wenceslao Paunero, y la señorita María Luisa Salas y el señor Manuel Jorge Acosta.

—En esta semana es esperada en ésta la señora María Teresa Llavallol de Atucha, quien se alojará en la casa del señor Carlos M. Madero y familia.

—Llegaron el señor Benjamín García Victorica y su señora Francisca Ocampo, el doctor Nicanor Palacios Costa y su señora Lucía de Brayn, Carlos Giráldez y su señora Mercedes Lynch Gorostiaga.

—Con resultado muy halagüeño se hizo hoy, por primera vez en la Rambla y en los hoteles del balneario, la colecta de "El día de la flor" en beneficio del colegio gratuito Stella Maris. La comisión de damas que sostiene este establecimiento y que preside la señora Ana Elía de Ortiz Basualdo, resolvió fijar la fecha de hoy para que se efectúe todos los años una colecta con los mismos fines.

Las comisiones que tuvieron a su cargo dicha tarea estaban formadas por las señoritas:

Clara Acosta y Rosa Cranwell, Lola Elortondo Anchorena y María Luisa Salas, Mercedes Anchorena y Carmen Estrada Borbón y Elena Udaondo Unzué, Esther Isabel Pearson y Carmen Lynch Gorostiaga, Sara Bosch Alvear y Sara Josefina Anchorena, Mercedes Isabel Elortondo y Laura Sala. Lo recolectado, que alcanzó a una crecida suma, fué entregado a la comisión que estaba reunida en el Ocean Club y la cual la constituían las señoras Ana Elía de Ortiz Basualdo, Dolores Anchorena de Elortondo, Esther Esnaty de Pearson, señorita Ana María Green y señor Carlos Olazábal.

—En el Royal Hotel se realizó esta tarde la fiesta infantil anunciada y dedicada a los niños huéspedes de la casa.

La comisión organizadora dispuso que todas las pruebas fueran humorísticas, para que reunieran mayores atractivos.

En medio del mayor entusiasmo, un centenar de niños intervino en las distintas pruebas, de acuerdo con el siguiente programa:

Carrera de embolsados para niños; carrera del bizcocho para niñas y niños; carrera del huevo para niñas; carrera de la manzana para niñas y niños; carrera de la aguja para niñas carrera de la papa para niñas y niños; entrega de los premios a los ganadores y distribución de juguetes a todos los niños.

Resultaron vencedores las niñas Ana Dominoni, Yolanda Rodríguez, Adela Rosquellas, Elena Watson, y los niños Alberto Labourdette, J. Pixton y M. Sassoli. El señor José H. Rubertis tuvo a su cargo la entrega de los premios a los vencedores, e hizo el reparto de juguetes y dulces a todos los que participaron en el concurso. En los intermedios una banda de música tocó alegres marchas.

—Hoy en el Tiro a la Paloma obtuvieron el primer premio los señores César González Guerrico y Adolfo Cabo; ganaron las "poules" los señores H. Pin, Esteban Riglos, J. Peró y V. Fogli.

—En la plaza de ejercicios físicos del club Mar del Plata, esta tarde fueron entregados los premios a los vencedores en el concurso del mes de enero próximo pasado. Con tal motivo, entre los alumnos se organizó una fiesta y se sirvió un "lunch".

—Presión atmosférica de hoy, 765.6; temperatura, a las 8 de la mañana, 23.2; a las 2 de la tarde, 22.9, y a las 8 de la noche, 20.5; máxima del día, 25.0; viento E 1.

DIPLOMATICAS — Hoy debe llegar a esta capital el cónsul general de la República Argentina en Centro América, señor Braulio Cittadini.

—Hoy partirá para la Asunción el señor Longchamps, ministro de Francia en el Paraguay, y su señora Loiseleur de Longchamps.

—El ministro argentino en el Paraguay, señor José María Cantilo y familia, se embarcarán hoy para el mismo punto.

—El nuevo secretario y consejero de la legación argentina en Londres, señor Jacinto L. Villegas, y su esposa, partieron para Montevideo, de donde seguirán viaje a Londres.

—El ex ministro argentino en Suiza, señor Carlos Zavalía, se ha embarcado en Londres con destino a Buenos Aires.

DESDE BELGRANO — El 19 del corriente será consagrado el enlace de la señorita Erminia Quintana con el señor Raúl Casadó Pita.

—Para Cacheuta, la señora Ana V. de Cabrini, acompañada de sus hijos Matilde, Carlos y Rómulo.

DESDE SAN MARTIN — Han despertado general entusiasmo en esta localidad los bailes de fantasía que se realizarán durante este mes y en marzo próximo.

La primera de las fiestas anunciadas se realizará el sábado próximo, en el salón de la casa San Lorenzo 22. Seguirán a esta las organizadas por las sociedades Damas de Caridad y Taller Unión y Caridad, a efectuarse los días 22 de febrero y 1.° de marzo, y 15 del corriente y 8 de marzo, respectivamente.

DESDE MONTEVIDEO — Han llegado a ésta, procedentes de Buenos Aires, donde estaban desde el fallecimiento de su señor padre, el consejero de la legación argentina, señor Solano Torres Cabrera, y las señoritas de Torres Cabrera, quienes han sido muy visitadas por los miembros del cuerpo diplomático acreditados ante este gobierno y por un núcleo numeroso de familias orientales y argentinas.

—Se realizará hoy en Montevideo, el enlace de la señorita Alda Brum con el doctor Juan Antonio Buero, ministro de Industrias. Dadas las vinculaciones de los contrayentes, ha de revestir la ceremonia toda la importancia de un acontecimiento social en la capital vecina.

CAMBIOS DE RESIDENCIA — Llegadas: De Córdoba, el doctor Eliseo V. Segura.

—De Tucumán, el doctor Miguel M. Padilla y sus hijos Miguel y Hugo.

—Mañana regresará de Cacheuta la señora Enriqueta Ventura de Domenech y sus nietas, María Julia y María Elena Alfonso.

—Del mismo punto, las familias de Rodríguez Saráchaga e Iriarte Ocampo.

—De Mendoza, el doctor Federico Pinedo y familia.

—De San Juan, el señor Juan J. Echeverría y familia.

—De Alta Gracia, el doctor Facundo Ocampo y familia.

—De Rauch, anoche, el doctor Félix J. Liceaga.

VIAJEROS — Llegadas. Son esperados hoy de Montevideo, la señora Elisa Ponce de León de Espeleta y el señor Carlos Guesalaga y familia.

—Ha llegado del mismo punto la señora María Adelia Harilaos de Olmos, quien en breve partirá para Mar del Plata.

Salidas: Partirán hoy para Chile el señor Carlos María de Alvear y familia.

ARTE Y TEATRO

Bailes clásicos — Ayer actuó la compañía Kawesky, de bailes clásicos, en el teatro San Martín, donde también trabajará esta noche, figurando en el programa "El sol del Japón", "La danza de las horas", de "La Gioconda", y "Diversiones".

Para el martes, jueves y sábado se anuncian los bailes en La Rural, y los demás días de la semana en el San Martín, donde también se efectuará el espectáculo en caso de que hiciera mal tiempo en los días señalados para el teatro al aire libre.

Marconi — Esta noche se representará por primera vez en la temporada la ópera del maestro Thomas "Mignon", en la que toman parte las señoras Rizzini y Cacioppo y los señores Baldrich, Pinheiro, Fiore, Fantuzzi y Barbacci. Se anuncia para mañana la función en honor del tenor Rogelio Baldrich con la ópera "Elixir d'amore".

Comedia — En la segunda sección de esta noche se estrenará la pieza cómica en tres cuadros de S. Chasco y E. Ferrer, música del maestro Prada "El doctor Culacciatti".

Mayo — Con el programa anunciado y con el concurso de la señorita Bustamante, de la pareja Ruiz-Carbonell, de las señoritas Rosario Pacheco y Luisa Vila, de la danzarina "La Satanela" y del primer actor Rogelio Juárez, se celebrará esta noche la función en beneficio del coro general.

Avenida — La empresa de este teatro ha armado contrato con la tiple cómica señorita Aurora Peris, que se presentará esta noche en la zarzuela gallega "Amor dos pazos".

Concierto en la Rural — Una concurrencia extraordinaria, quizá superior a todas las anteriores, concurrió anoche al concierto que realizó la banda municipal de música en el estadio de la Sociedad Rural, bajo la dirección del maestro Malvagni. Con objeto de conocer las necesidades de la banda, hicieron acto de presencia en el concierto los concejales García, Anido, Dickmann, González Iramain, Zacagnini y Jiménez.

La banda interpretó el siguiente programa:

Primera parte: "La gruta de Fingal", sinfonía de Mendelssohn; "Angelus", de R. Peacan del Sar; "Iris", "Himno al Sol", de Mascagni; segunda parte: "Quinta sinfonía" a) allegro con brío, b) andante con moto, c) allegro", de Beethoven; tercera parte: "La Malagueña" (divertiment), de J. Lane García; "Guzmán el Bueno" preludio, de Bretón.

El "Himno al Sol" y "La Malagueña" tuvieron que ser repetidos ante los insistentes pedidos del público.

Ecos del teatro extranjero — **Una "reprise" de "Amoureuse"** — Los diarios franceses llegados por el último correo comentan la "reprise" en la Comedia Francesa de "Amoureuse", la célebre obra de Georges de Porto Riche. Aunque no muy popular, M. de Porto Riche es un autor vastamente considerado en el mundo teatral y sus obras, pocas, pero maestras, se recuerdan siempre con la más honda impresión.

Con "Amoureuse", dice el autorizado crítico M. Paul Souday, inició Porto Riche su brillante carrera. Desde la primera representación, la obra fué unánimemente apreciada. Los que por entonces, 1891, gustaban todavía las intrigas harto usadas por Scribe y los suyos, lo resistieron al nuevo escenario que se pretendía imponer y cuya principal característica consistía en una clásica simplicidad. Jules Lemaître, siempre profundo y certero, aplaudió la innovación del recién venido, afirmando que "la comedia de M. Porto Riche era una de las más ricas en verdad humana y una de las más originales en los últimos veinte años".

Predominaba por aquella fecha el teatro de costumbres y el llamado estudio social. Ese fué el caso de Emile Augier; con otra estética el de Becque y el de los autores del teatro libre. Dumas (hijo) cultivó la pieza de tesis; de ahí es que cuando hablara de amor lo hiciera con el inconfundible acento del moralista o del predicador.

Porto Riche volvía al teatro de amor, es decir, a la tradición de Racine, de Marivaux y de Alfredo de Musset. Se cree comunmente que el amor es lo que le gusta más al público, y que es indispensable en la escena. Aunque, en realidad, por el abuso que de él se hace, con frecuencia suele aburrir soberanamente.

En el teatro de Porto Riche no ocurre eso. Cómico o trágico, el amor se revela siempre en su deliciosa desnudez. Como sus contemporáneos de la época de Becque, es un realista, un amargo analizador que estudia los personajes actuales, que repudia las medias tintas, Y aplica el implacable procedimiento a los tipos que por lo común, para tratarlos, recurre a la novela.

Así se explican las simpatías y las antipatías que ha despertado. Es el inevitable premio que recoge su audacia y su maestría.

"Amoureuse" se impone al espectador sagaz por la profundidad del tema. Se trata, nada menos que del conflicto entre el amor y la inteligencia, es decir, las dos cosas más grandes y más bellas que hay en el mundo, las dos fuerzas creadoras fundamentales sin las cuales la humanidad hallaríase todavía en el caos. Que las dos se fundan para colaborar de buen grado es un hecho por demás vulgar, pero que se afronten como dos enemigos y que se busquen para destruirse, es una de las más dolorosas antinomias de nuestro irónico destino.

Resulta del hecho que por la razón misma de su alto valor, cada una de esas dos fuerzas quiere absorber y dominar. El amor es despótico y avasallador y considera como una traición y como un crimen el intento de que se le quite un minuto de nuestro tiempo y un átomo de nuestros pensamientos.

El problema es teóricamente insoluble. Podrán citarse excepciones en la práctica, pero el caso de antagonismo agudo existe también, y el que M. de Porto-Riche estudia en "Amoureuse" es al propio tiempo verdadero y conmovedor.

PERIODISMO

MYRIAM — Interesante por su texto y por su presentación gráfica es el número especial consagrado al año nuevo de la revista ilustrada "Myriam".

EL CENSOR INDUSTRIAL, de esta capital — Un año de vida ha cumplido "El Censor Industrial", hoja dedicada a las industrias argentinas.

EUSKAL-ECHEA — En Tres Arroyos, provincia de Buenos Aires, apareció el primer número de una revista ilustrada del título de estas líneas que se propone defender los intereses de la institución de beneficencia e instrucción del mismo nombre.

CONCRETO — En Valparaíso, Chile, acaba de aparecer el primer número de una revista del título de estas líneas, de ingeniería y arquitectura, que se ocupará preferentemente de las construcciones de concreto-armado.

NOTICIAS DE POLICIA

HOMBRE MUERTO DE UN BALAZO

Sospechas de un crimen

Tenemos conocimiento de que la policía de la sección 36a. tomó intervención esta madrugada en la averiguación de un hecho grave, sobre el cual se guarda la más estricta reserva.

Según los informes que hemos obtenido extraoficialmente, en una habitación de la casa situada en la calle Doblas 1683 hallábanse reunidos a puertas cerradas, a hora avanzada, el ocupante de aquélla, Donato Fusco y un matrimonio que vive muy cerca de dicha casa. Más tarde los vecinos fueron alarmados por un estampido de arma de fuego que se produjo en la pieza citada y los que acudieron para inquirir de qué se trataba, encontraron a Fusco sin vida y con una herida de bala en el ojo izquierdo.

Los empleados y agentes policiales que concurrieron más tarde al lugar del suceso trataron de dar con el matrimonio que había estado en compañía de Fusco; pero no lo consiguieron. Los cónyuges, como asimismo dos hijos de los mismos no se hallaban en su domicilio ni nadie supo dar informe alguno acerca de su paradero. Parece que esas personas huyeron con mucha precipitación y dejaron algunas prendas de vestir en el mismo sitio en que se desarrolló el drama.

Todas las circunstancias consignadas hacen suponer que la muerte de Fusco obedezca a un crimen.

—

Escrita la información que antecede, a las 3 de la madrugada, recibimos la noticia de que se ha podido dar con la esposa de José Matsciotti, a quien se supone autor del homicidio perpetrado en la persona de Donato Fusco.

La mujer no tuvo participación alguna, según se dijo, en el hecho que noticiamos.

EN FAMILIA

En la casa Azul 957, Alejo Saja, de 21 años de edad, agredió de palabra a su madre y después trató de atacar a ésta con un hacha.

En esos momentos intercedió un hermano de Alejo, de nombre César, de 16 años. Este tomó un cuchillo de mesa y colocó el filo hacia arriba a fin de atemorizar al agresor.

Alejo quiso cometer su criminal propósito y en momentos en que dejaba caer el hacha él mismo se hirió en el brazo con el cuchillo que empuñaba su hermano.

La herida que sufrió Alejo es de carácter grave.

El hecho ocurrió como consecuencia de una serie de disputas que hubo en el hogar en cuestión, debido a la mala voluntad que tenía Alejo para trabajar.

CONSECUENCIAS DE UNA RIÑA

Un agente de la comisaría 21a encontró a la altura del número 620 de la calle Acevedo, a Francisco Romanetta, quien estaba herido de varias puñaladas. Dijo la persona nombrada que fué agredido por un individuo que no conocía; pero, a estar a averiguaciones practicadas por la policía, Romanetta participó en una pelea de la que resultaron heridos también otros individuos, a los cuales se procura detener para dejar debidamente esclarecido el hecho.

Ladrones detenidos

El cabo Máximo Gorasito, vestido de particular, detuvo, en la esquina de las calles Rivadavia y Maza, a los individuos de antecedentes conocidos en la policía, Antonio Arriola, José Perno y Enrique Bianchi.

Los nombrados fueron llevados a la comisaría 10a, donde se les secuestraron 21 llaves, algunas de ellas preparadas, dos aparatos conocidos entre los profesionales del delito con el nombre de "nips" y dos pares de guantes adecuados para no dejar rastros papilares.

Niña con quemaduras

La niña Elvira J. Ruiz, de 7 años de edad, en el patio del domicilio de sus padres, Tapalqué 7076, sufrió quemaduras en el cuerpo, a causa de haberse volcado un recipiente con agua caliente. La víctima fué curada en el hospital Salaverry.

Accidentes del tráfico

En la esquina de las calles Rivadavia y Olmos, un coche de tranvía eléctrico manejado por Vicente Marella, llevó por delante a un carro de repartir pan, que guiaba Manuel Fernández.

A causa del choque, José Vallet, que acompañaba a Fernández en el pescante, cayó y se produjo heridas en la cabeza. Fernández resultó también con heridas en la nariz.

Las víctimas fueron atendidas en la estación sanitaria de Vélez Sársfield.

Hombre herido de dos balazos

A la 1 de la madrugada de ayer, Antonio Brebia, argentino, de 31 años de edad, soltero, fideero, en momentos en que transitaba por la calle Lavalleja, a la altura del número 1378, fué herido de dos balazos, en la ingle derecha y pie del mismo lado.

La víctima, al ser interrogada por un empleado policial, manifestó que había sido herido por varios individuos que salieron de una casa de las inmediaciones.

La policía detuvo a tres personas, sobre quienes recaen sospechas de que puedan ser los autores del hecho.

Asalto y robo

Anteanoche, poco antes de las 8, en la calle Piedrabuena y las vías del ferrocarril del Oeste, Celestino González fué asaltado por tres individuos que lo atacaron a golpes y le produjeron contusiones en el cuerpo.

Los asaltantes registraron las ropas de González, despojándolo de la suma de cinco pesos y algunos efectos.

En la sección 17a.

La señora Hilaria Nicolay de La Cuadra, envió desde Balcarce la suma de 100 pesos para la suscripción iniciada en favor del personal de agentes que prestó sus servicios en la comisaría 17a. los días en que estuvo convulsionada la ciudad.

BIBLIOGRAFIA

REVISTA DE DERECHO, HISTORIA Y LETRAS — El número correspondiente a febrero de esta revista, trae el siguiente sumario:

Crónica intelectual del primer centenario de la República Argentina 1910 1916. José E. Páez, conferencia política. M. de Oliveira Lima. El presidente Rodrigues Alves, 1849-1919. J. V. González, (senador nacional), La "influencia irrestringida de los extranjeros y la nacionalidad. E. J. Weigel Muñoz. Se venden plantas. B. J. Pérez Verdia. La significación histórico-política del 12 de octubre en los momentos actuales. R. Rubens, Valores de inventario de sociedades anónimas. C. H. Haring, La real hacienda en los primeros tiempos del coloniaje español. G. Giacobini, La guerra y la criminalidad. E. S. Zeballos, Reorganización Jurídica Internacional. Iniciativas argentinas. Conferencia promovida por la International Law Association en Sud América. (Documentos y comentarios). Gobierno radical: Los sucesos de enero: I. Falta de acción preventiva. II. La capital abandonada a turbas irresponsables. III. El estímulo de la impunidad. IV. Errores del Poder Ejecutivo. V. El caso Vasena. VI. Los niños delincuentes. VII. Policía popular. VIII. Abusos de autoridad. IX. Huelguistas y criminales. X. Estado de sitio. XI. Nuevos partidos. XII. La libertad de los presos. Extraña ausencia de la Justicia. XIII ¡Falta pueblo! Analecta: Racedo, Roosevelt, Freyre, Stein, Libros recibidos.

LAS FINANZAS DEL JAPON — Hemos recibido un ejemplar de la obra "The Eighteenth Finacial and Economic Annual of Japan", correspondiente al año 1918, publicada por el departamento de finanzas del Japón en Tokio. Debemos la atención al señor ministro plenipotenciario de ese país ante el nuestro, Takashi Nakamura.

EL TEMPE ARGENTINO — "La Cultura Argentina" acaba de reeditar, con un prólogo del profesor Víctor Mercante, el libro de lectura del título de estas líneas, obra del educador Marcos Sastre, fallecido en 1887, a la edad de 78 años, después de haber consagrado gran parte de su vida a la instrucción pública del país ya como propagandista, por la prensa o en folletos, ya como profesor o director de escuela.

"El Tempe Argentino", libro que se hizo famoso, ha sido leído por varias generaciones y en sus páginas pudieron aprender a amar las bellezas naturales del Delta de los ríos Uruguay, Paraná y de la Plata, admirablemente descriptas en su flora y en su fauna por la delicada pluma de Marcos Sastre.

EL FRANCO-ARGENTINO — Bajo este título acaba de aparecer un libro de lectura y conversación para el estudio del francés, obra del profesor del Colegio Nacional y Escuela Normal de La Rioja, Gastón Lanne, el que según su autor, puede llamarse el "Berlitz argentino" para el primer año de estudios de los colegios nacionales y escuelas normales.

REVISTA DE SEGUROS — Apareció el número correspondiente a enero de esta revista metropolitana que en breve plazo ha logrado afirmar su programa periodístico. En el interesante sumario de ese número trae entre otros muchos los siguientes trabajos:

El impuesto a la renta y los seguros. Patentes de las compañías de seguros. ¿Que debemos hacer si se produce un incendio y como precavernos contra sus daños? Concepto de la enfermedad profesional. El fallo del juez Dr. Arias sobre los reaseguros. Archivo referente a la ley 9688. La fiesta de los seguros en Valencia. Interpretación de la ley de accidentes La "Revista de Seguros" en el extranjero La guerra y los asegurados españoles. Una superstición y un cálculo de probabilidades.

FACULTAD DE DERECHO — Acaban de aparecer, muy bien impresos por cierto los tomos XVIII y XIX de los Anales de la Facultad de Derecho y Ciencias Sociales, cuya publicación ha sido dirigida por el doctor Alfredo Colmo, consejero y profesor en la misma Facultad. El tomo XVIII contiene, entre otros, los trabajos siguientes:

Historia diplomática, y derecho internacional en el Brasil, por el doctor Helio Lobo. El derecho y la historia, conferencia inaugural del curso de derecho romano (primera parte), por el doctor Ernesto J. Weigel Muñoz. Las primeras cartas de nacionalidad argentina, por el doctor Alberto Palomeque. Del mecanismo al dinamismo del pensamiento; estudio histórico-crítico de psicología orgánica, por Chr. Jakob. La reforma constitucional uruguaya, por M. de Vedia y Mitre. Luego se ocupa de la reforma universitaria, publicando los antecedentes y los estatutos de la Universidad de Buenos Aires, los que se refieren a la reorganización de la Facultad de Derecho, etc.

En el tomo XIX se publican los trabajos que siguen: La sociedad de las naciones americanas y el derecho de gentes, por Manuel de Oliveira Lima. El Banco de la Provincia (1852-18..), por el doctor Norberto Piñero. El problema de Buenos Aires en la República Argentina, por el doctor Juan Alvarez. Causas de las obligaciones, por el doctor R. M. Salvat. Organización social de las misiones jesuíticas, por S. Suárez. Notas para el estudio del derecho indiano, por el doctor Ricardo Levene. El nuevo código civil de Venezuela, por el doctor Alfredo Colmo. Contiene además, las leyes nacionales dictadas en 1918, documentos sobre la colación de grados, actos oficiales de la Facultad, etc., etc.

EL MATERIALISMO HISTORICO — En un pequeño folleto el profesor de historia e instituciones jurídicas y sociales de la Universidad de La Plata, Luis E. Caselli, ha publicado una disertación acerca del materialismo histórico o el factor económico social.

SOCIEDADES ANONIMAS — En Montevideo acaba de aparecer en un libro un trabajo de don Ricardo Cosio intitulado "Las sociedades anónimas y el principio de su fiscalización por el Estado", con una carta-prólogo del ingeniero don José Serrato.

ROSAS DE PASION — Acaba de aparecer en esta capital un libro, titulado como estas líneas, con trovas de amor y de pena por Eduardo R. Archidona.

LA SALUD — Así se llama un libro muy útil para el hogar que acaba de editar la biblioteca del "Almanaque del Mensajero" y que contiene acertadas indicaciones sobre higiene, profilaxis y prevención.

PROVINCIA DE SANTA FE

ADMINISTRACION PROVINCIAL

Junta de jubilaciones

Rosario, febrero 2 — La asamblea de jubilaciones y pensionados designó al señor Hermenegildo Bastos para desempeñar el cargo de vocal en la junta provincial respectiva, en reemplazo del señor Zambrano, que renunció.

El señor Bastos representará a los jubilados y pensionados del Sur de la provincia.

Pago de sueldos

Santa Fe, febrero 2 — El Poder Ejecutivo ha resuelto pagar los sueldos por el mes de enero próximo pasado al personal de la administración, dejando pendientes los atrasados, para cuando se reciban los fondos del empréstito.

INSTRUCCION PUBLICA

UNION GREMIAL DEL MAGISTERIO

Gestiones que realiza

Santa Fe, febrero 2 — La sociedad Unión Gremial del Magisterio designó en comisión a las señoritas de Ramírez, Cabral de la Viña, Hurtado y Peña y al señor Conrado Cabrera, para que mañana se entrevisten con el gobernador de la provincia y le soliciten la regularización del pago de los sueldos a los maestros, desde el mes de enero del año actual.

Adoptó, además, las siguientes resoluciones:

Propiciar ante los poderes públicos el proyecto del señor José J. Amavet, sobre mutualismo escolar; acordar un plazo hasta el 20 del mes corriente a los comités departamentales de la institución para que den su opinión sobre la constitución del tribunal de censura de textos escolares; adherirse al pedido del consejo de educación, de aumento del 10 por ciento en todos los sueldos de la administración escolar para el presente año; solicitar de quien corresponda que, en lugar del 10 por ciento, el aumento sea de un 20 por ciento; realizar en abril próximo una asamblea general para integrar el comité ejecutivo; constituir en este mes los comités departamentales de Rosario, Castellanos, Garay, Vera, Las Colonias, Caseros y San Javier.

Escuela de Comercio de Rosario

Rosario, febrero 2 — El 9 del corriente vencerá el plazo acordado para la presentación de solicitudes de examen para alumnos previos y libres, en la escuela superior nacional de comercio de esta ciudad.

AGROPECUARIAS

Ubicación de inmigrantes

Santa Fe, febrero 2 — En la división de ganadería se recibió una nota del Ministerio de Agricultura de la Nación, en la que se piden informes sobre las localidades de esta provincia, en donde podrían ubicarse los inmigrantes que llegarán próximamente.

La venta de la cosecha

Santa Fe, febrero 2 — Los agricultores de diversos puntos de la provincia se quejan por la larga tramitación de la venta de la cosecha a los aliados, lo que les causa graves perjuicios, por cuanto les impide vender sus cereales.

Algunos colonos tienen trigo y maíz de la cosecha anterior, y ahora levantan la nueva cosecha, la que no pueden colocar, a pesar de ofrecer el maíz a $ 1.50 los 10 kilogramos.

Distribución de premios

Rosario, febrero 2—En el trascurso de la semana entrante, la Sociedad Rural distribuirá las medallas de oro otorgadas en calidad de premios a los distintos ganaderos que concurrieron al torneo realizado en el año próximo pasado.

Huelga de colonos en Roldán

Rosario, febrero 2 — Los colonos de los campos de Hamsler, Uriburu, Nordorena, Delanoux y sucesión Ibáñez, de Roldán, resolvieron declararse en huelga hasta que los propietarios de los campos que ocupan, modifiquen los contratos.

A estar a lo que manifiestan dichos colonos, las condiciones de arrendamiento, el encarecimiento de los envases, de la mano de obra y de los elementos necesarios para los trabajos agrícolas y el bajo precio de los cereales, no dejan al trabajador de la tierra ninguna perspectiva de ganancia.

Agregan que se ha resuelto invitar a los demás agricultores de Roldán y puntos circunvecinos, a una asamblea, en la cual se acordarán las mejoras que se solicitarán.

MOVIMIENTO POLITICO

Partido Socialista

Rosario, febrero 2 — El centro socialista de la sección 3.a celebrará asamblea general el 4 del corriente a las 8 p. m. en el local de la calle San Luis 1568.

En dicha asamblea se tratarán asuntos relacionados con el centro.

EN LA CAPITAL

MUNICIPALES

Arrendamiento de terrenos municipales

Santa Fe, febrero 2 — En la intendencia municipal se abrirán el martes próximo las propuestas para arrendar los terrenos municipales.

El conflicto pendiente

Santa Fe, febrero 2 — Permanece sin resolverse el conflicto municipal local, que fué sometido a la decisión del Poder Ejecutivo y que está pendiente ahora del resultado de las tramitaciones que se hacen para acercar a los nacionalistas y disidentes.

JUDICIALES

Funcionamiento de los tribunales

Santa Fe, febrero 2—Se reanudaron las tareas en los tribunales judiciales. Faltan varios miembros de la primera, segunda y tercera salas.

NOTICIAS DE POLICIA

Menores vagabundos

Santa Fe, febrero 2—Se llama la atención de las autoridades respecto al gran número de menores vagabundos que se encuentran en las calles de la ciudad, a altas horas de la noche.

La policía de la provincia

Santa Fe, febrero 2 — Con motivo de las repetidas denuncias que se formulan respecto de actos arbitrarios de la policía de la provincia, se hace notar la falta de un reglamento policial y la designación de empleados capacitados para el desempeño de su cometido.

Gestión mal recibida

Santa Fe, febrero 2 — Algunos diarios coinciden en criticar la idea de realizar una "kermesse" en beneficio de los agentes de policía.

DIVERSAS INFORMACIONES

Aniversario de un diario

Santa Fe, febrero 2 — Cumplió 9 años de vida el diario "Santa Fe". Con este motivo dió una edición de 24 páginas.

Inspección de puertos

Santa Fe, febrero 2 — Se indica la conveniencia de que el prefecto general de puertos visite los puertos de esta provincia, a fin de tomar nota de las dificultades con que tropiezan las subprefecturas para llenar sus funciones, por falta de elementos.

Bolsa de Comercio

Santa Fe, febrero 2 — El directorio de la Bolsa de Comercio quedó constituído en la siguiente forma:

Presidente, Angel Cassanello; vicepresidente, J. Mac Allister; secretario, Juan Carlos Maciá; prosecretario, Leonard, Puente; tesorero, Federico Milia; síndico titular, Alejandro Rodríguez; síndico suplente, Federico Gebien; suplentes, Carlos Sarsotti, Santiago D. Toretta y Luis C. Mangini.

Las huelgas locales

Santa Fe, febrero 2 — La panadería del puerto terminó con la huelga de sus obreros, dejando cesantes a los causantes del conflicto.

El gerente de la misma cree que lo ocurrido no tendrá consecuencias.

La bajante del río San Javier

Santa Fe, febrero 3 — La bajante del río San Javier mantiene incomunicadas por la vía fluvial a las poblaciones de Santa Rosa, Cayastá y Helvecia, las que no pueden recibir mercaderías ni dar salida a la cosecha de cereales ni a las frutas, pues no existen líneas ferroviarias.

Por tal causa se insiste en la necesidad de dragar dicho río o de construir buenos caminos carreteros hasta la estación Naré, del ferrocarril Central Norte.

ROSARIO

EL DIA SOCIAL

Rosario, febrero 2 — Dió motivo a una interesante reunión social la fiesta deportiva realizada hoy en la plaza Jewell.

—En el hipódromo Independencia se inició hoy la temporada oficial de este año, motivo con el cual muchas familias concurrieron a ese sitio.

—El espléndido día favoreció las diversas fiestas sociales y paseos organizados para hoy.

Uno de los lugares más concurridos fué la "kermesse" del barrio Sáenz Peña, que se celebró en beneficio de las obras del templo del mismo barrio.

MUNICIPALES

El presupuesto para 1919

Rosario, febrero 2 — Es probable que el concejo deliberante celebre la primera reunión de la nueva prórroga de las sesiones extraordinarias, el martes próximo.

En este mes el concejo deberá tratar el proyecto de presupuesto para el corriente año.

Dicho proyecto, que está a estudio de la comisión respectiva, desde diciembre último, aun no ha sido despachado, a pesar de la importancia del mismo y de la urgencia que hay en despacharlo.

NOTICIAS DE POLICIA

Hecho de sangre

Rosario, febrero 2—Después de una discusión sostenida con Pascual Angeloni, Francisco Fignone descerrajó cuatro tiros de revólver contra aquél.

Dos de los proyectiles dieron en el blanco e hirieron mortalmente a Angeloni, quien falleció momentos después.

El hecho ocurrió esta mañana a las 8.40, en la casa de la calle Cerrito 1490.

Las detonaciones llevaron a algunos empleados de la comisaría séptima, quienes tomaron las medidas del caso y detuvieron al homicida.

Asaltantes detenidos

Rosario, febrero 2—Ignacio López fué asaltado esta madrugada en su domicilio, de las calles Cerrito y Convención, por José Ramírez y Victoriano Altamirano, quienes le hirieron gravemente.

Los asaltantes se encuentran detenidos en la comisaría sexta.

DIVERSAS INFORMACIONES

El sábado inglés

Rosario, febrero 2 — Ayer se aplicó por primera vez el sábado inglés en la Bolsa de Comercio, la que cerró sus operaciones a las 12 meridiano.

Nuevo semanario

Rosario, febrero 2—Apareció el semanario denominado "Con Permiso", publicación que ha sido bien recibida.

Sindicato de empleados de comercio

Rosario, febrero 2 — Se realizan gestiones para obtener la formación de un sindicato de empleados de comercio.

En breve se efectuará una asamblea con tal objeto.

Los menores jugadores

Rosario, febrero 2 — Se llama la atención de la policía sobre la gran cantidad de menores que se pasan el día jugando por moneda a distintos juegos, en la avenida Pellegrini, desde Corrientes hasta Presidente Roca.

Sindicato de empleados de comercio

Rosario, febrero 2 — Mañana por la noche se realizará la asamblea de empleados de comercio que tendrá por objeto iniciar los trabajos relativos a la constitución del sindicato que se proyecta.

Una comisión especial tendrá a su cargo la preparación de los reglamentos respectivos.

EN LOS DEPARTAMENTOS

SAN JERONIMO

Libertad de detenidos — Viajeros

Gálvez, febrero 2 — Las personas detenidas a objeto de esclarecer el triple homicidio de que informé oportunamente, han sido puestas en libertad por falta de pruebas contra ellas.

—Han llegado a ésta, procedentes de Buenos Aires, la familia del doctor Egaña y el señor Isidoro Mulin.

INSTRUCCION PUBLICA

Homenaje a la memoria de una educadora — El consejo escolar 12, en su última sesión acordó realizar un homenaje en memoria de la ex directora de la escuela número 2 de ese distrito, señorita María E. Chapot, fallecida hace poco tiempo. El doctor Castro pronunció un discurso en el cual analizó la obra realizada por la señorita de Chapot, durante más de veinticinco años.

En dicha sesión, el consejo resolvió ponerse de pie en homenaje a la señorita de Chapot, dirigir una nota de pésame a la familia de la extinta, colocar el retrato de la misma en la dirección de la escuela graduada fundada y dirigida por ella, solicitar del consejo nacional de educación la autorización correspondiente para denominar a una de las aulas con el nombre de María E. Chapot, y designar una comisión de maestros y vecinos, a fin de que tomen a su cargo los trabajos para colocar una placa en la tumba que guarda los restos de la señorita de Chapot.

Comité Central de Maestros — El Comité Central de Maestros ha invitado a los delegados y al magisterio en general a concurrir todos los días de esta semana, a las 3 de la tarde, al "hall" de la Cámara de Diputados, con objeto de interesar a los legisladores por la pronta sanción del proyecto de ley de instrucción pública, conforme al petitorio hecho el 27 de enero próximo pasado.

ASOCIACIONES Y GREMIOS

CONFLICTO ENTRE BARRAQUEROS Y ACARREADORES

Con motivo del movimiento que sostienen los acarreadores, el centro de Barraqueros de Frutos del País resolvió, con intervención de la Asociación del Trabajo, dar a conocer a los primeros una resolución en la cual expresan que es injusta la actitud de los obreros al impedir, como acto de solidaridad con intereses de otros gremios, el recibo y entrega de frutos a determinados barraqueros, consignatarios y empresas de carros, porque esto importa extender a casas en las cuales no existen motivos de conflictos las desavenencias ajenas, trabando la libertad de comercio con perjuicio evidente de patrones y de obreros.

Agregan que el hecho de negarse a trabajar con mercaderías así "boycotteadas" importa romper las relaciones de contrato que existen entre obreros y patrones e imposibilitan el desarrollo normal del trabajo.

El Centro de Barraqueros ha resuelto clausurar las operaciones de trabajo y hacer un llamamiento a sus obreros para reanudar las relaciones sobre la base del desconocimiento absoluto de todo "boycott" y sobre el compromiso de mantener los actuales salarios, horarios y demás condiciones de trabajo.

HUELGA DE CIGARREROS — Ha terminado la huelga que sostenía una parte del personal obrero de la Compañía Argentina de Tabacos. El pliego presentado por los obreros ha sido aceptado sin disidencias. Estos obreros y los de la manufactura Piccardo y Compañía constituirán en breve una federación, cuyos componentes serán 7.000, poco más o menos.

PROVINCIA DE BUENOS AIRES -- INFORMACION GENERAL

EL CONFLICTO MUNICIPAL DE LAVALLE

Complicidad por omisión del P. E.

Para determinar el comentario que el conflicto municipal de Lavalle sugiere, una relación de los hechos ya conocidos es imprescindible.

El comisionado del Poder Ejecutivo, conforme a la ley electoral, cita para que se constituyan a los municipales electos, que siendo seis, tres son de filiación radical y tres corresponden a la Unión Popular.

A la reunión solamente concurren los concejales electos por la Unión Popular, y éstos, ante la ausencia de los de filiación radical, después de invitar nuevamente a los últimos con resultado negativo, piden al comisionado que los compela a concurrir por la fuerza pública, conforme a las disposiciones de la ley.

El comisionado del Poder Ejecutivo se rehusa a hacer concurrir por la fuerza pública a los inasistentes, y ante esta omisión, los concejales electos por la Unión Popular dirígense al ministerio de Gobierno, pidiendo se ordene al representante del gobierno cumpla con la ley.

El ministerio de Gobierno contesta a los reclamantes "que sin perjuicio de la citación que el comisionado debe efectuar de acuerdo con lo que establece el artículo 109 de la ley electoral, los municipales electos pueden reunirse por sí solos, si así lo resuelven, en mérito de la atribución que les confiere el citado artículo".

Los concejales de la Unión Popular contestan nuevamente al ministro de Gobierno: "Sabemos que podemos reunirnos, pero no constituyendo mayoría, sabemos también que la reunión sería perfectamente inútil. Insistimos en nuestro pedido. La necesidad del uso de la fuerza pública resulta de la inasistencia de los electos. Que se cite nuevamente en forma a todos, y se les compela caso de no concurrir para que las disposiciones de la ley no sean burladas. Así lo solicitamos", agregan.

Esta comunicación de los municipales desafectos al radicalismo lleva fecha 21 del corriente, y hasta el 25 el ministerio de Gobierno nada resuelve, como no ha resuelto hasta hoy.

En fecha 25, los mismos concejales envían otro telegrama al ministerio de Gobierno, glosando todas las incidencias ocurridas y especificando los conceptos que trascribimos, porque demuestran la verdadera causa del conflicto.

"El vecindario de este partido, dicen, no quiere verse privado de su gobierno propio, y sobre todo no lo queremos nosotros, que como elegidos por ese pueblo, nos disponemos a defender sus intereses y no es posible, en consecuencia, que el capricho de un comité que quiere gobernar sin otro control que el de su propio contingente político, burle a ese pueblo, negándole sus derechos y buscando en cualquier forma tener el dominio de su solo mando. No ignoramos, señor ministro, que nos asiste el derecho de acusación contra los municipales inasistentes, pero no hacemos uso de él, convencidos, como estamos, de que el gobierno central sabrá evitarlo. Cabe en consecuencia que V. E., procediendo como lo ha hecho por idénticas razones en otros partidos—Coronel Suárez, por ejemplo—haga respetar la voluntad del pueblo, ordenando lo que corresponde con todo el imperio de su investidura".

Hasta hoy el ministerio no ha tomado disposición alguna.

Es evidente que la minoría ha podido reunirse por sí sola, y accionar, omisión de forma en que ha incurrido, y que se explica que no salva de responsabilidades al ministerio de Gobierno, desde que el Poder Ejecutivo, por razones institucionales y de ley, debe estar interesado en que el régimen de las acefalías municipales, que es de excepción, desaparezca en aquellas comunas que se encuentran en esa situación.

El comisionado municipal es un representante del Poder Ejecutivo, y el pensamiento de éste, dentro de la ley, es lo que aquél puede exteriorizar.

Si el comisionado al citar a los concejales electos para que juzgaran de la validez de la elección y se constituyeran cumplió con la ley, no debió rehusarse a su observancia posterior, al ser solicitado para que usara de los medios coercitivos a fin de compeler a los inasistentes.

Su actitud negativa debió ser motivo de enérgicas medidas, por razones de ley y por razones políticas, desde que los adversarios a los concejales radicales, pudiendo pedir medidas coercitivas directas reunidos en minoría, prefirieron que el representante del Poder Ejecutivo los solicitara para eludir incidencias y poder constituir el gobierno municipal, en lo que todos debían interesarse.

El pensamiento del Poder Ejecutivo al solidarizarse con los procedimientos del comisionado, posiblemente también convenció a los concejales pertenecientes a la Unión Popular de que era ineficaz toda gestión directa para compeler a los inasistentes, pero sobre las incidencias flota la complicidad del Poder Ejecutivo con el comisionado y con los concejales de filiación radical, interesados en favorecer la acefalía.

En las manifestaciones que el ministro de Gobierno hace a los concejales de que pueden reunirse sin citación del comisionado, aparece un propósito de respeto a la ley que es contradictorio con el observado en la comuna de Matanza.

En ésta se reune una de las fracciones, y para compeler a los inasistentes solicita del ministro que la policía preste su concurso.

El ministro, después de ser solicitado varias veces para que preste el concurso de la fuerza pública, contesta a la minoría constituída que el comisionado los citará, lo que ocurre, pero el comisionado clausura el local municipal, lo hace custodiar por la policía e impide que los citados se reunan.

Reunida la minoría, a pesar de la clausura, y solicitada la fuerza pública para compeler a los inasistentes el ministro no contesta.

Constituído el gobierno municipal por esa minoría que incorpora suplentes conforme a la ley, el ministro niega la entrega de la casa municipal, y después decreta la acefalía de la comuna.

Hemos de estudiar otros casos, sin dejar de censurar el escepticismo que respecto de la eficacia de la justicia manifiestan los concejales de Lavalle.

Recurran a ella, pidiendo el castigo de los que han omitido cumplir con su deber, para ejemplo, y como medio de agotar todos los recursos legales.

FINANZAS PROVINCIALES

Según el balance de la tesorería general de la provincia, al 31 de diciembre de 1918, que acaba de aprobarse, sobre un cálculo total de pesos 66.283.632.68, se habían recaudado hasta la fecha indicada 62.336.406.23 pesos. Si se tiene en cuenta que, según la ley de contabilidad, el ejercicio administrativo se cierra el 28 de febrero, puede esperarse con fundamento que en los meses de enero y febrero corriente pueda llegar a recaudarse una parte importante de los impuestos que corresponden a 1918, y muy posiblemente cerrar los libros sin déficits; y en el caso de que por alguna causa el déficit se produzca, será de poca importancia.

Para juzgar de la regularidad con que se ha percibido la renta, no obstante la crítica situación económica libros sin déficit; y en el caso de que el impuesto a las sucesiones, cuya percepción parecía, en octubre último, que traería, para fin de año, aparejado un déficit de importancia ha llegado a producir 3.944.641.25 pesos, sobre un cálculo de 4.000.000 de pesos. La diferencia es sólo de 65.000 pesos, cantidad insignificante, si se tiene presente que se trata de un gravamen sobre cuyo rendimiento no es posible fijar cifras exactas, desde que está sujeto al valor y cantidad de los bienes y juicios afectados al mismo.

El impuesto de sellos ha dado un excedente apreciable sobre la cifra calculada. Se recaudaron 7.750.910.50 pesos, y se halla fijado su rendimiento en 6.500.000 pesos, teniéndose presente que en 1917 dió aproximadamente la misma suma.

De las sumas percibidas en 1918, les han correspondido a las municipalidades por valor de 2.150.208.93 pesos.

EN LOS MUNICIPIOS

CONCEJO DELIBERANTE DE SAN ISIDRO

La sesión de ayer

San Isidro, febrero 2 — Esta mañana realizó sesión el concejo deliberante y adoptó diversas resoluciones de importancia.

Se designó secretario efectivo al señor Rodolfo Carranza, y luego se propusieron las ternas para jueces de paz titular y suplente del partido. Componen la primera los señores Jerónimo Barbosa, Benjamín S. Nazar y comandante Carlos Beccar.

Se integró la lista de los alcaldes para los ocho cuarteles del distrito, y se designó síndico fiscal al doctor Horacio Beccar Varela, enviándose la terna para el cargo de defensor de menores, compuesta por los señores Fernando Alfaro, Juan José Barreiro e Isaac Márquez.

La intendencia presentó un proyecto sobre la construcción de casas baratas, que fué pasado a comisión.

Por último, se presentaron varias minutas de comunicación al departamento ejecutivo, en una de las cuales se establece que el concejo vería con agrado que la intendencia diese cumplimiento al decreto de reorganización del personal.

Por último, se designaron las comisiones titulares de Hacienda y Obras Públicas. Forman la primera los concejales Castro y Obarrio, y la segunda los concejales ingeniero Domingo Repetto y Enrique Madero.

Comunas de General Lavalle y General Arenales

Los municipales electos de General Lavalle, señores Semborain, Poccolli y Dumm, han solicitado del ministro de Gobierno que el comisionado municipal ponga a su disposición los papeles de la elección, y que se ordene a la policía que les preste su apoyo a fin de que los otros electos concurran a considerar dicho acto.

—El ministro de Gobierno ha enviado una comunicación al comisionado municipal de General Arenales, por la que le hace saber que constituída la municipalidad, y careciendo, por lo tanto, el Poder Ejecutivo de facultades para intervenir en las cuestiones emergentes de ese acto, deberá entregar la municipalidad a las nuevas autoridades.

Hospitales platenses

Se anuncia que dentro de dos meses quedarán definitivamente instaladas en sus nuevos locales las casas de socorro platenses San Juan de Dios y Misericordia. Esta pasará al Policlínico y aquélla al local que deja el Misericordia.

Por su parte, el director de Asistencia Pública, doctor Luis Castiarena, se propone mejorar los servicios de esa institución, estableciendo, entre otras cosas, la descentralización del servicio de ambulancias, objeto con el cual se ubicarían estaciones de socorro en los hospitales San Juan de Dios y Misericordia.

Elecciones en Carmen de Areco

De acuerdo con la convocatoria del Poder Ejecutivo, ayer se realizaron en Carmen de Areco las elecciones de renovación de las autoridades comunales.

Balance municipal de Pilar

Pilar, febrero 2—El comisionado municipal señor Antonio Carretto ha publicado un estado demostrativo del movimiento de la caja municipal durante el mes de diciembre último.

Aparte de incurrirse en el procedimiento censurado por LA PRENSA, que es la publicación de balances globales, que no facilitan al vecindario el exacto conocimiento del destino de los fondos públicos, en este documento figuran partidas que han llamado mucho la atención al público, como por ejemplo, la caratulada "eventuales", que es, después de los sueldos y obras públicas, la más importante del presupuesto y que asciende a 484 pesos con 90 centavos; Beneficencia pública, con 170 pesos con 70 centavos y, sobre todo, la de Fiestas públicas que alcanza a 150 pesos, a pesar de no haberse realizado durante el mes indicado ningún acto público que haya podido hacer gastar esa suma a la administración.

Por otra parte, se sabe que el comisionado ha estado actuando con un solo empleado, el secretario interino señor Victorio Vergani, que firma el balance estudiado y cuyo cargo en la municipalidad es el de despachante de guías. Los demás empleados renunciaron. En las salidas, inciso primero, Sueldos, figuran 931 pesos con 63 centavos.

El balance da los siguiente datos: Saldo de noviembre, 254 pesos con 48 centavos; entradas de diciembre, 3.375 pesos con 20 centavos; salidas del mismo mes, 3.041 pesos con 23 centavos, saldo que pasa a enero, 588 pesos con 45 centavos.

Balance municipal de Mar Chiquita

Ha sido dado a publicidad por la intendencia municipal de Mar Chiquita (Coronel Vidal) que ejerce el señor Silvestre Capalbo, el balance detallado del movimiento de caja durante el mes de diciembre último.

Damos a continuación el resumen de este balance:

Existencia en caja el 30 de noviembre, 1.578 pesos con 31 centavos; entradas en Coronel Vidal durante diciembre, 5.289 pesos con 23 centavos; entradas en General Pirán durante el mismo mes, 1.823 pesos con 37 centavos. Salidas durante diciembre 9.619 pesos con 55 centavos; saldo que pasa a enero, 171 pesos con 86 centavos.

Los comprobantes de las entradas y salidas se hallan a disposición del público en la secretaría de la intendencia.

Romerías en Bahía Blanca

Bahía Blanca, febrero 2—Con extraordinaria concurrencia se iniciaron hoy las romerías españolas. Hubo una gran manifestación, en la cual figuraban todas las sociedades españolas, con sus respectivas banderas. La columna partió, a las 3 de la tarde, de frente al local de la Asociación Española de Socorros Mutuos, organizadora de las romerías, llegando hasta el Prado Español, donde éstas se celebran. El día espléndido contribuyó al lucimiento del acto.

Abandono edilicio en Moreno—Estado antihigiénico de las calles

Moreno, febrero 2 — Cada día es mayor el desagrado de la población contra las autoridades edilicias, y muy especialmente contra la intendencia municipal, cuya inacción se deja sentir en todo lo que se relaciona con los servicios públicos y en el orden administrativo.

El estado de las calzadas y aceras es deplorable; la mayor parte de ellas están cubiertas de malezas, lo que da ocasión a que muchas familias suelten allí sus aves de corral. Estas aves vuelcan los cajones de basuras, cuyos residuos el viento los disemina poniendo al pueblo en el mal estado de higiene que es de imaginar.

Se hace, pues, indispensable que el intendente municipal se preocupe con mayor eficacia del cargo que desempeña, cumpliendo así con sus obligaciones.

Alcaldía vacante en Avellaneda

Avellaneda, febrero 2—La alcaldía del cuartel segundo está vacante por el fallecimiento del titular señor José Herreros, acaecido hace más de dos meses. El teniente aún no se hizo cargo de su puesto, y no se puede nombrar titular mientras no se forme la mesa directiva del concejo deliberante.

En Laguna Alsina — Mejora edilicia solicitada

Laguna Alsina (Guaminí), febrero 2—Sería visto con agrado que la municipalidad gestionara del ferrocarril del Sud la trasformación en jardines de los terrenos que posee a ambos lados de sus vías, teniendo en cuenta que éstas atraviesan al pueblo. Actualmente esos terrenos son pajonales que, aparte de afear el aspecto del pueblo, resultan peligrosos para las personas que tienen que cruzar por ellos.

En Avellaneda — Cierre del comercio a las 8 p. m.

Avellaneda, febrero 2—Los dueños de las principales casas de comercio se han adherido a la idea de cerrar a las 8 p. m.

Sala de primeros auxilios de Morón — Su funcionamiento

Morón, febrero 2—He visitado la sala de primeros auxilios instalada al lado de la municipalidad, y cuya creación se debe a la iniciativa del ex comisionado municipal señor Sebastián Acosta.

La sala ha sido instalada de acuerdo con las exigencias sanitarias del destino a que se la dedica, y cuenta con suficiente número de aparatos e instrumentos científicos.

Bajo la dirección del doctor Martínez, médico municipal, esta sala ha comenzado a prestar importantes servicios a la población, llenando, como se prevela, una sentida necesidad.

Las aguas corrientes en Lanús—Acusación contra la empresa

Lanús (Avellaneda), febrero 2 — El presidente de la Liga de Propietarios de Lanús, señor Juan Rizo, ha entablado ante el juez del crimen en turno una acusación criminal contra la empresa de las aguas corrientes, por presuntos delitos cometidos por la compañía contra varios vecinos de ésta.

En Lanús — Homenaje al general Güemes

Lanús (Avellaneda), febrero 2 — La junta pro monumento a Güemes y sus gauchos, ha pedido a la municipalidad que la plaza donde se ha erigido el citado monumento sea denominada plaza General Güemes.

En el concejo deliberante existe un proyecto del ex concejal señor Restituto Caraza, por el que se proponía para la citada plaza el nombre de Doctor Leandro N. Alem.

Deficiencia del alumbrado eléctrico en Magdalena — La acusación a las autoridades municipales

Magdalena, febrero 2 — El alumbrado eléctrico público es sumamente deficiente por cuanto no son encendidos ni la tercera parte de los focos.

—Los contribuyentes no saben si deben abonar impuestos a las actuales autoridades acusadas por trasgresión a la ley elecoral.

El instructor del juzgado del crimen del departamento ha ampliado el primer sumario instruido con motivo de la acusación de que son objeto las actuales autoridades.

Servicio telefónico en Coronel Seguí

Coronel Seguí (Alberti), febrero 2 —Dentro de breve tiempo se iniciará la instalación de una línea telefónica de ésta a Alberti, que nos pondrá en comunicación con la capital federal y todos los puntos dotados de servicio telefónico.

Comuna de San Andrés de Giles

San Andrés de Giles, febrero 2— Se ha hecho cargo de la intendencia municipal el presidente del concejo deliberante, señor Jerónimo L. Morgan, mientras dure la licencia del intendente, doctor Fernando C. Lillia.

CRONICA SOCIAL

(De nuestros corresponsales, por telégrafo)

DIVERSAS INFORMACIONES—Carmen de Areco, febrero 2—De esa capital, la señora Ana Castilla de Duffy, el doctor Mario Rivarola y su señora María Isabel Duffy.

—De esa capital, el doctor Rodolfo Moreno, acompañado de varios legisladores y otros amigos.

NECROLOGIA. — Carmen de Areco, febrero 2 — Es muy lamentado el fallecimiento del vecino señor Rafael Ceres.

Moreno, febrero 2—El miércoles próximo, en la iglesia parroquial, se celebrará un solemne funeral costeado por el pueblo, en memoria del ex cura doctor Albino Formaine, fallecido recientemente en Italia.

El padre Formaine, durante su larga actuación en este pueblo, se había conquistado por sus bellas prendas personales, su ingénita bondad y su inteligencia, las simpatías y estimación del vecindario.

VARIAS NOTICIAS

EXPORTACIONES POR BAHIA BLANCA

Cargamentos de cereales

En los muelles locales hace tiempo que la paralización es casi absoluta, debido a la falta de compradores de trigo y otros productos. Sólo cargan algunos buques trigo consignado a Alemania, adquirido por una sociedad mercantil que figuraba en la lista negra.

—La aduana local ha recaudado en enero 139.194 pesos moneda nacional. Los derechos de exportación de cereales suman 34.650.91 pesos oro por trigo y 11.745.07 por avena.

La exportación de cereales se distribuye así: destino Cette, 7.971.950 kilogramos de trigo; Marsella, kilogramos 5.916.014; Río de Janeiro, 3.284.378; Bergen (Noruega), kilogramos 6.292.728; Cette, 6.664.627 de avena; San Vicente, 6.912.350; Marsella, 3.381.325, y Gibraltar, 8.205.383. El valor aforado de la exportación alcanza a 2.105.027.98 pesos oro.

MOVIMIENTO OBRERO

La huelga de panaderos en Temperley — El paro de los tranvías del Sud.

Temperley (Lomas de Zamora), febrero 2 — La huelga de panaderos está tomando un carácter violento, debido a la actitud de los repartidores. Se han producido dos atentados, cuyos autores han sido detenidos y procesados.

—Continúa el paro total de los tranvías del Sud, sin que haya miras de arreglo.

VIALIDAD

Necesidades de la estación Gerli

Avellaneda, febrero 2—En Gerli se hacen los preparativos para un acto público que se realizará con objeto de obtener la construcción de un puente a alto nivel, para peatones, en la estación, una sala de espera y un w. c., para el público.

EDUCACION

Maestros impagos en Almirante Brown

A causa del conflicto producido en el seno del consejo escolar de Almirante Brown, y del cual ha informado ampliamente LA PRENSA, en estos últimos días, el personal docente del distrito aún no ha logrado cobrar sus haberes correspondientes a diciembre del año anterior.

Teniendo en cuenta el perjuicio que esto retraso en los pagos ocasiona a los maestros, creemos que la dirección de escuelas podría muy bien, en el presente caso, usar el procedimiento puesto en práctica en situaciones análogas, y que consiste en el envío de un empleado de la repartición con las planillas de sueldos correspondientes, para que liquide los haberes de los maestros del distrito, sin intervención del consejo local.

INFORMACION AGROPECUARIA

EN BAHIA BLANCA

EXPOSICION DE LANARES

Bahía Blanca, febrero 2 — Se inauguró hoy la exposición de reproductores lanares organizada por la Sociedad Rural de Bahía Blanca. Hubo mucha concurrencia. Mañana empezarán las ventas.

Depreciación de los cereales en Coronel Seguí

Coronel Seguí (Alberti), febrero 2 —Es absoluta la paralización de las operaciones en cereales lo que empeora la situación de los colonos.

En la mayor parte de las chacras los maíces están todavía en trojes depreciándose la mercadería por la acción del tiempo desde que no hay interés por adquirir maíz en trojes y el desgrano resulta un problema para los chacareros, por la falta de envases.

Por trigo y lino se ofrecen precios irrisorios.

La cosecha de trigo en Darragueira — Grave situación de los colonos

Darragueira (Puán), febrero 2 — Se calcula que dentro de unos quince días terminará la trilla y los agricultores se hallarán avocados al grave problema de colocar la cosecha depositada en tinglados, habitaciones, etc. En ésta no hay compradores, algunos colonos muy necesitados han tenido que vender el trigo a 5 pesos los cien kilogramos, con lo que no alcanzan ni a cubrir los gastos.

Almacenaje de cereales

El Poder Ejecutivo por intermedio del Ministerio de Obras Públicas, ha resuelto que durante el término de cuatro meses no se cobre almacenaje a los cereales depositados en los galpones del ferrocarril de La Plata a Meridiano V, siempre que el cereal sea despachado por la línea del mismo, dentro de ese plazo.

En caso de que por cualquier circunstancia lo fuera por otro conducto, la tarifa mencionada se aplicará desde el día que entró al galpón. Pasados los cuatro meses, y no mediando las circunstancias previstas por el artículo anterior, se comenzará a aplicar la tarifa C número 5, o sea la del almacenaje. Cuando la expedición de la carga se demore por causas imputables al ferrocarril, el almacenaje será libre.

La resolución se funda en que es necesario adoptar un procedimiento definitivo para aplicar en lo sucesivo la tarifa de almacenaje de cereales en concordancia con la resolución de fecha 14 de diciembre último, conciliando los intereses de los cargadores con los del ferrocarril Provincial.

ENSEÑANZA UNIVERSITARIA

Universidad Popular Integralista

Esta institución realizó ayer en La Plata su vigésima octava conferencia al aire libre. Como una vez terminado el acto, ocuparon la tribuna otras personas que nada tienen que ver con la Universidad, ésta ha resuelto hacer saber a los socios que los oradores de la institución son los designados de antemano en los diarios, y que presenta el presidente en cada caso.

—El jueves próximo, a las 6 p. m., se efectuará la segunda conferencia sobre "Medio ambiente", concordante con la campaña iniciada por la Universidad referente a la sanción de una ley orgánica del trabajo. Estará a cargo del profesor Ismael Guerrero Cárpena.

—Ha sido remitido al Poder Ejecutivo nacional el proyecto sobre ley orgánica del trabajo, preparado por la Universidad.

MOVIMIENTO POLITICO

Partido Socialista

La Federación Socialista Bonaerense se ha resuelto presentarse con el siguiente programa electoral a los comicios del 30 de marzo próximo, en los que se procederá a la elección de diputados y senadores por las secciones primera y segunda de la provincia:

Jornada de ocho horas y salario mínimo de cuatro pesos diarios para los obreros ocupados directa e indirectamente por la provincia; alojamiento higiénico para los trabajadores del campo; abolición de las patentes al comercio, industrias y profesiones útiles; supresión del impuesto agropecuario; legislación protectora de los arrendatarios; inembargabilidad de las semillas, animales y útiles de labranza; abolición de las patentes que gravan las trilladoras y desgranadoras; fomento de la instrucción primaria; creación de nuevas escuelas; licencia mínima de 500 pesos para los despachos de bebidas alcohólicas; organización del pequeño crédito agrícola; facultad de los municipios para costear sus servicios generales por medio de contribuciones calculadas sobre el valor del suelo, libre de mejoras; impuesto progresivo al mayor valor de la tierra.

—Para considerar asuntos relacionados con la acefalía municipal de La Plata, se reunirán mañana, por la noche, en el local de la Federación Socialista Bonaerense, los secretarios de los ocho comités de ese partido, establecidos en La Plata.

—Los afiliados al centro socialista de la sección segunda de La Plata y los simpatizantes con sus ideas que residen en ese distrito, se reunirán en asamblea extraordinaria el miércoles próximo, a las 8.30 p. m. en su local de la calle 42 número 775, para considerar el contenido de una circular urgente que ha enviado el comité ejecutivo nacional del mismo partido.

Unión Cívica Radical

ADHESION AL COMITE DE LA PROVINCIA

El presidente del comité radical de la provincia, doctor Isaías R. Amado, recibirá mañana, a las 3.30 p. m., a la comisión especialmente designada en la asamblea de delegados de la primera y segunda sección electoral, compuesta por los señores José Máximo Domínguez, Pedro Duhalde, Eduardo M. Melo, Edmundo [illegible], Fernando Espinosa y Miguel Angel Tobal, quienes llevarán el voto de adhesión y solidaridad a la mesa directiva del comité de la provincia, expresado en aquella asamblea.

Al propio tiempo la comisión solicitará del doctor Amado sus vistas respecto a la próxima campaña electoral para la renovación de un tercio de la legislatura.

Elecciones municipales en Carmen de Areco

Carmen de Areco, febrero 2 — En las elecciones municipales de hoy sufragaron 937 ciudadanos. Llegaron el comisario inspector [illegible] con 15 agentes de la guardia especial, y el personal de investigaciones. El señor Muñiz se ausentó esta tarde.

Una gran parte de los miembros del partido Radical se abstuvo de concurrir a dicho acto.

Fiesta en un comité de Lanús

Lanús (Avellaneda), febrero 2 — El subcomité de la [illegible] sección de la Unión Cívica Radical Intransigente continuó hoy en la quinta del señor Julio Viterbori la fiesta criolla iniciada en uno de los domingos anteriores.

El acto alcanzó buen éxito por lo cual seguirán las corridas de sortija y otras atracciones el domingo próximo.

Comité Independiente de Escobar

Pilar, febrero 2 — En la plaza pública de este pueblo se efectuó esta tarde la conferencia organizada por el comité Independiente de Escobar. Hicieron uso de la palabra varios afiliados exhortando a los presentes a votar en las elecciones municipales del domingo 9 por la lista que sostendrá dicho comité.

Partido Conservador Asambleísta

Navarro, febrero 2 — Se constituyó el comité local del partido Conservador Asambleísta en la siguiente forma:

Presidente, Miguel Diz; vicepresidente, Juan Espil; tesorero, Juan M. Dagorret; protesorero, Ambrosio Iriart; secretario, Carlos A. Benac; prosecretario, Miguel [illegible]; delegados del comité central, don Delfor D. Bildosteguy y señor José F. Ibarra.

DEPORTES

Club de Gimnasia y Esgrima de Avellaneda

Lanús (Avellaneda), febrero 2 — Anoche se inauguró con numerosa concurrencia el Club de Gimnasia y Esgrima de Avellaneda en su local central, calle Sarmiento 91.

La junta directiva fué muy felicitada por los concurrentes, por la forma en que ha instalado una amplia sala de armas, y un gran salón para varios ejercicios gimnásticos.

En esta semana se iniciarán las lecciones de esgrima, box y música por profesores contratados al efecto.

Varios vecinos se han inscripto como asociados.

CRONICA POLICIAL

HOMICIDIO EN ADOLFO ALSINA

Anteayer a las 2 p. m., en el campo de N. Barrasabal, situado en el cuartel tercero, de Adolfo Alsina, el peón Victoriano González dió muerte de cinco tiros de revólver a Modesto Ramírez.

El homicida se entregó a la comisaría local.

Hecho de sangre en Tandil

Anteayer a las 11.30 a. m., en momentos en que Martiniano López y su hijo Martín se encontraban en la casa de comercio de Carlos Bante, en Tandil, el primero fué provocado por Antonio Sisterna, Luis Berrazza y N. Requena. Martiniano salió a la calle, donde golpeó a Requena en la cabeza con un rebenque, recibiendo, a la vez, dos tiros de revólver que le ocasionaron una herida en la mano derecha. Poco después intervino Martín, en defensa de su padre, y con un cuchillo hirió a Requena en la frente y en la mano derecha.

Requena, Martiniano y Martín López fueron detenidos por la policía, que instruye el sumario de práctica.

Las armas de fuego — Un herido en Quilmes

A Juan Basilio, vecino de Quilmes, se le escapó ayer un tiro de escopeta, que fué a herir gravemente en la cabeza a Eugenio Elesgaray.

El hecho ocurrió en circunstancias en que los nombrados cazaban en dicho partido, acompañados de Francisco Román y Eduardo Carletti.

Cargos contra el comisario de Moreno — Telegrama al jefe de policía

Moreno, febrero 2 — Al telegrama que dirigió al jefe de policía el redactor en jefe del periódico "El Orden" señor Raúl R. Goyand, protestando por los procedimientos que pone en práctica el comisario de ésta señor Mackintoch contra el director y propoetario de la citada publicación, señor Salvador Piovano, respondió ayer el señor Solari, manifestando que se ha dirigido telegráficamente a dicho comisario para pedirle la remisión de todos los antecedentes del asunto.

Robos en Yutuyaco

Yutuyaco (Adolfo Alsina), febrero 2 —Juan Zelaro ha denunciado que el 30 del corriente por la noche le hurtaron el recado de un caballo que tenía ensillado, y que valúa en 120 pesos.

La misma noche, de un vagón detenido en la estación fueron robados 20 atados de mil bolsas para trigo, nuevas, cada atado.

La policía trata de esclarecer estos hechos.

Subcomisaría de Temperley — Detención de dos presuntos delincuentes

Temperley (Lomas de Zamora), febrero 2 — Ha sido bien recibida la resolución de la jefatura sobre cambio del comisario Miranda. Los diarios locales la aplauden.

—Han sido detenidos por el subcomisario Stirle dos individuos seriamente comprometidos en un importante robo de lana efectuado días pasados en los vagones que se encontraban en el desvío de Temperley a Llavallol. Secundaron a Stirle en su pesquisa, el oficial de Santiago y el cabo Aguilar.

Descarrilamiento de un tren en Tres Sargentos—Muerte del maquinista

Carmen de Areco, febrero 2—Comunican de Tres Sargentos que descarriló en ese punto un tren de cargo, y que pereció el maquinista. Se ignoran otros detalles.

SOCIEDADES

ASOCIACION ESPAÑOLA DE BARRACAS AL SUR—SU 28º ANIVERSARIO—Avellaneda, febrero 2—Hoy se cumplieron 28 años de la fundación de la Asociación Española de Barracas al Sur, que preside el señor Gregorio Itoiz (hijo).

El señor José E. Pérez, fué el primer presidente, en carácter provisional.

La primera mesa directiva la formaron los señores Agustín Guillén, Inocencio Valdés, Francisco Turnor, Miguel Mantinicorena, Evaristo Novoa, Luis Galdeano, Antonio Paredes Rey, Joaquín Meaca, Juan Minteguiaga, Esteban Bagú, Pedro del Fresno y José E. Pérez, eligiéndose primer presidente efectivo al señor Agustín Guillén. Esta sociedad sigue en progreso creciente.

OBSERVACIONES METEOROLOGICAS

Instalación especial de LA PRENSA

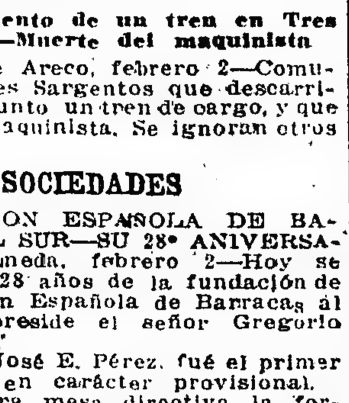

Termómetro	A las 3 a. m. de hoy		Barómetro
A las 3 a. m. hoy 21.0	VIENTO	Noroeste	A las 3 a. m. hoy 763.0
Ayer 6 a. m. 2[illegible]	CIELO	Despejado	Ayer 6 a. m. 763.8
12 m. 23.5	SOL	Sale: 5.00 a.m. Se pone: 6.42 p.m.	12 m. 763.0
6 p. m. 2[illegible].0	LUNA	Sale: 7.50 a.m. Se pone: 8.07 p.m.	6 p. m. 761.0
12 p. m. 23.0			12 p. m. 761.0

El estado del tiempo continuó ayer bueno, sin observarse alteraciones de importancia en las indicaciones de los aparatos.

Dirección del viento: NE., ENE., E., y ENE., con una velocidad media de 13 y medio kilómetros por hora. A las 12 de la noche soplaba viento NE.

Humedad: 73.

Temperatura el día 2 del año anterior: máxima, 25 grados; mínima, 16.

Observatorio Astronómico de La Plata.—Datos de las 7 a. m.—Presión atmosférica a 0 grados y al nivel del mar, 766.43; temperatura 21.8; humedad relativa, 77 por ciento; tensión del vapor de agua 15.15 mm.; viento: dirección NE.; velocidad, 30 kilómetros por hora.

—Datos de las 2 p. m.—Presión atmosférica a 0 grados y al nivel del mar, 763.75; temperatura 2.84; humedad relativa, 50 por ciento, tensión del vapor de agua, 14.49; viento: dirección, NE.; velocidad; 22 kilómetros por hora.

SINOPSIS DEL TIEMPO

Reina buen tiempo en las provincias del centro y Oeste, han caído lluvias aisladas en la región andina.

La temperatura ha subido en Buenos Aires, Córdoba y Santa Fe, ha cambiado poco en las provincias del Norte.

Excepto en la costa Este de Buenos Aires, se han registrado temperaturas máximas entre 30 y 35 grados.

La presión atmosférica está más alta en la costa Este de Buenos Aires y más baja en la región andina, está bajando en todas las provincias.

Prevalecen vientos del Norte y Nordeste.

Pronóstico: Buen tiempo en las provincias del centro y Oeste, con temperatura más altas.

Lluvias aisladas en la región andina.

AGRICULTURA Y GANADERIA

LAS EXPOSICIONES AVICOLAS

El doctor Juan Balestra, miembro de la comisión de avicultura de la Sociedad Rural Argentina, y jurado de la raza Rhode Island en el último certamen realizado en Palermo, ha dirigido una nota al presidente de esa institución, en la que formula varias observaciones sugeridas con motivo de su actuación en el carácter indicado.

Una de ellas se refiere a las fechas de realización de los certámenes avícolas, y al respecto dice:

Es preciso establecer una categoría de gallos y gallinas y otra de pollos y pollas en las exposiciones. Los pesos de "Standard" son distintos para ambas clases y no debe ser función del jurado estar haciendo la separación en el acto de juzgar de su mérito. La idea de que la exposición de octubre es de [illegible] y la de mayo de pollos, no [illegible] es inconsistente, sino contradictoria con los hechos naturales: los pollos nacen aquí, en general, de agosto a diciembre y cumplen, por tanto, el año en los mismos meses.

Una exposición de octubre, si hubiera de ser de una sola categoría, debería ser de pollos. Los gallos y gallinas adultos están en esa misma época en plena producción en los planteles, y muchas de éstas con el plumaje estropeado o cluecas, por lo cual no es el momento más a propósito para exhibirlas.

En cambio, en mayo o mejor en junio las aves adultas han acabado de mudar y es la época de formar planteles y adquirir los reproductores; por otra parte, los pollos, en general, sólo tienen en tal época 7 u 8 meses, edad insuficiente para su exhibición.

En consecuencia, lo indicado sería, realizar la exposición de adultos en mayo o junio, pero lo más conveniente para todos los criadores y aficionados es formar dos categorías en cada exposición. Excusado es decir que en ambas exposiciones concurren actualmente gallos y pollos, y hacer competir animales de muy distintas edades en un sólo "block", es quitar a la clasificación su mayor interés, que reside precisamente en fijar la línea de comparación en edades iguales.

La gran exposición de pollos de Madison Square Garden, en Nueva York, se celebra en el mes de julio, equivalente a nuestro enero.

SOCIEDADES Y CIRCULOS

DELEGADOS OBREROS CATOLICOS DE CHILE — En el tren internacional partieron ayer por la mañana, de regreso a su país, los delegados de los obreros católicos de Chile, señores Luis A. Avalos y Oscar A. Godoy. En la estación Retiro fueron despedidos por un numeroso grupo de correligionarios.

CIRCULO TRADICIONALISTA — En la asamblea efectuada ayer por este círculo, fué designada la siguiente comisión directiva:

Presidente, Eliseo Moreno; vice, Alejandro de la Riva; secretario, Cristóbal Pérez Moncada; pro, Luciano Muto; tesorero, Ramón Abelló; pro, Pedro Leanizbarrutia; vocales: Julio Almazán, Francisco Tort, Juan Atela, José Capó, Manuel Muro, A. Lacasia y Vicente López.

OLIMPO ARGENTINO — Esta sociedad de socorros mutuos ha designado la comisión directiva siguiente:

Presidente, Vitale Massimino; vice, José Sabattini; secretario, José Vitale; pro, Justo Manzullo; tesorero, Daniel Muñoz; pro, Juan Grossi; vocales: Tomás Oneca, Jenaro Gargiulo, Rafael Russo, Domingo Massimino, Roberto Vuotto, Longuini Vitale, Miguel Chiaparra, Sebastián Guerrero, Elías Flores, Luis Trama; cuatro suplentes y tres revisores de cuentas.

DEPORTES

CARRERAS DE CABALLOS

HIPODROMO ARGENTINO

LA REUNION DE AYER

Resultados generales

La reunión realizada ayer en el Hipódromo Argentino se caracterizó por la buena actuación de la mayoría de los caballos más cotizados.

Las carreras de productos de dos años fueron ganadas por Luckay Day y Buena Pieza, que en sus anteriores presentaciones habían llegado segundos.

La primera carrera del programa la ganó la favorita Montana. Corrió Gambia en la delantera, seguida de Montana, Peringote, Caburel y Tanguero, en el orden mencionado, hasta la recta final, donde Montana aventajó a Gambia y se adjudicó el triunfo. Segunda Gambia y tercero Caburel.

En la segunda prueba la largada demoró varios minutos debido a la indocilidad de algunos de los competidores. Corrieron en los primeros puestos General Alvear, Río Guayquiraró, Itaca y Pollito. Frente a las tribunas del "paddock", Itaca se destacó de sus competidores, y siguió en ganancia hasta la raya. Segundo Carpentier en un avance al final, tercero Río Guayquiraró y cuarto Saint Père.

Damocles triunfó fácilmente en la tercera prueba, confirmando sus excelentes cualidades; con la de ayer son cuatro victorias consecutivas las que ha obtenido.

Levantadas las cintas, Damocles encabezó el lote seguido de cerca por Dyck, De Luca y Old King, hasta quinientos metros después, donde Dyck pasó a la delantera, manteniéndose Damocles en el segundo puesto. En la recta final Damocles venció fácilmente a Dyck, definiendo la victoria a su favor. Montesquieu avanzó con muchos bríos al final, por el medio de la pista, obteniendo el segundo puesto, a más de un cuerpo detrás del ganador. Tercero De Luca y cuarto Dyck.

Lucky Day ganó fácilmente la cuarta prueba, cubriendo la distancia en la delantera desde la partida hasta la raya. Desconfiado, que lo siguió, llegó segundo, Cardalero obtuvo el tercer puesto.

Igualmente de un extremo al otro ganó Buena Pieza la quinta carrera. Tardía, Digna, Cantora y Carballeza la siguieron y en ese orden llegaron a la raya.

La sexta carrera tuvo como concurrentes solamente a Le Temps y Florilegio. Ordenada la partida, Le Temps partió en la vanguardia, sacando dos cuerpos de ventaja y siguió en ganancia hasta la raya; fueron inútiles los esfuerzos de Florilegio para darle alcance.

El único dividendo alto de la tarde lo proprocionó Moscovita II, que ganó la séptima carrera.

Al ordenarse la señal de partida, quedaron un poco rezagadas Custodia, Croix d'Or y Romany. Encabezó el lote Javina, siguiéndola un grupo primero, y luego, escalonadas, Moscovita II, Dear Lassie, Quickness. Custodia que mejoró de colocación, y Jacinta. En la recta final pasó al frente Moscovita II, que se mantuvo en ese puesto hasta la raya. Segunda Custodia y tercera Croix d'Or, que en los últimos tramos quitó ese puesto a Jacinta.

En la última carrera todos los competidores partieron agrupados, pero a los cincuenta metros, Fortune tomó la delantera, con dos cuerpos de ventaja, precediendo a Tirsis, Inyala y los demás competidores. Frente a las tribunas populares pasó al primer puesto Tirsis, ganando sin esfuerzo. Segunda Falerna y tercero Tours.

Resultados generales:

1.a carrera, 1.600 metros — La Montana 4 años 52|50 kilos, por Dusty Miller y Mono del stud Asteroide (cuidador Carlos López, jockey F. M. Casano, aprendiz), pesos 4.05 y 2.80; 2.a Gambia 47|44, pesos 4.05; 3.o Caburel 55|52; 4.o Tanguero 54. No placé: Peringote 49. Ganada por 3|4 cuerpo; de la 2.a al 3.o 1 3|4 cuerpos. Tiempo: 1'39".

2.a carrera, 1.100 metros — La Itaca, 4 años 54|52 kilos, por Afrikander y Caprera, del stud Paulista (cuidador Ricardo Alonso, jockey G. di Palma, aprendiz) pesos 16.80 y 5.40; 2.o Carpentier 56, pesos 6.95; 3.o Río Guayquiraró 56, pesos 5.80; 4.o Saint Père 56. No placé: Camarado 56|54, General Alvear 56|54, Infiel 56, Pollito 56, Paterio 56, Madison 56|53, Pintarrita 54, La Champagne 54. Ganada por 3|4 cuerpo; del 2.o al 3.o 1|2 pescuezo. Tiempo 1'8" 1|5.

3a. carrera, 1.600 metros — 1.o Damocles, 3 años 57|55 kilos por Delarey y Gretel, del stud El Flete (cuidador M. A. Motta, jockey N. Berazategui, aprendiz), pesos 5.20 y 3.80; 2.o Montesquieu 55|52, pesos 8.[illegible]; 3.o De Luca 55, pesos 13.50; 4.o Dyck 55. No placé: Magneto 57, Jornalero 55, Scratcho 52, Old King 52. Ganada por 1 1|4 cuerpos; del 2.o al 3.o 1|2 pescuezo. Tiempo: 1'38" 4|5.

4.a carrera, 800 metros — 1.o Lucky Day, 2 años, 51 kilos, por Le Sancy y Lady Ortiga, del stud Our Day (cuidador Naciano Moreno, jockey R. A. Carabajal), pesos 4.05; 2.o Desconfiado 54; 3.o Cardalero 54. Ganada por 3 cuerpos; del 2.o al 3.o 4 cuerpos. Tiempo: 0'48" 3|5.

5.a carrera, 800 metros — 1.a Buena Pieza, 2 años, 51 kilos, por Orinoco y Briolet del stud Tanglefoot (cuidador Moisés Peñaloza (hijo), jockey R. Rodríguez), pesos 4.60 y 2.60; 2.a Tardía 54, pesos 2.85; 3.a Digna 54; 4.a Cantora 54|52. No placé: Carballeza 54. Ganada por varios cuerpos; de la 2.a a la 3.a, 2 cuerpos. Tiempo: 0'48" 2|5.

6.a carrera, 2.200 metros — 1.o Le Temps, 4 años, 51 kilos, por Old Man y La Tempete, del stud Jaen A. (cuidador Antonio Jaen, jockey M. Acosta), pesos 2.25; 2.o Florilegio 60. Ganada por 2 cuerpos. Tiempo: 2'16" 2|5.

7.a carrera, 1.600 metros — 1.a Moscovita II, 3 años 51|48 kilos, por Mehari y Topaze, del stud El Nene (cuidador Pedro Damboriana, jockey G. Greme, aprendiz), pesos 29.70 y 5.50; 2.a Custodia 51, pesos 2.80; 3.a Croix d'Or 51, pesos 3.35; 4.a Jacinta 50|48. No placé: Romany 56|54, Javina 51, Traviesa 51, Diamond Queen 50, Dear Lassie 47|44, Quickness 46|43, Rambla 46|43. Ganada por 1 1|2 cuerpos; de la 2.a a la 3.a 1 1|4 cuerpos. Tiempo: 1'38" 2|5.

8.a carrera, 1.600 metros — 1.o Tirsis 4 años, 53 kilos, por Arcadic y Thalie, del stud Independencia (cuidador Martín de los Santos, jockey M. Lema) pesos 6.95 y 4.25; 2.a Falerna 48, pesos 5.55; 3.o Tours 47|45; 4.o Vicente López 55. No placé: Fortune 55|52, Inyala 47|45. Ganada por 1 1|2 cuerpos; del 2.o al 3.o 1 1|4 cuerpos. Tiempo: 1'36" un quinto.

VARIAS NOTICIAS

El comisariato impuso ayer una multa de 200 pesos al jockey aprendiz G. di Palma, por molestar a Saint Père en la segunda carrera de ayer.

—Florilegio quedó con las patas en mal estado después de la 6a. carrera.

—Se encuentra en ésta Alfredo Casella, cuidador del stud Llano, de Lima (Perú), que ha tenido allí a su cargo a Miss Ketty, entre otros caballos ganadores.

A su regreso a Lima llevará varios caballos argentinos.

Según sus informaciones, las carreras en Lima adquieren importancia y los caballos argentinos tienen en ellas una lucida actuación.

—Los caballos del stud Angelita, Tanguero, Magistral y Retamo, y dos potrillos de dos años, han sido puestos al cuidado de Cornelio Fernández.

—El directorio del Lomas Jockey Club en su última reunión resolvió, de acuerdo con las peticiones de varios propietarios de studs, levantar la descalificación impuesta a los caballos que no habiendo corrido en el hipódromo de Temperley lo hayan hecho en las carreras de otros hipódromos no patrocinados.

HIPODROMO LA PLATA

1.a carrera, 1.300 metros. — 1.a Nazara 54 kilos, P. Orcajada, pesos 3.30 y 3; 2.o Lemberg 56|54, pesos 2.50; 3.o Arrás 56|53, pesos 3.20; 4.o Tengo Tela 56. Ganada por una cabeza. Tiempo: 1'20" 4|5.

2.a carrera, 1.400 metros. — 1.a Diaspa 54|55, J. Cerano, pesos 7.50 y 3.20; 2.o Ibadán 56, pesos 3.20; 3.o Salesman 56; 4.a Lusitania II 54|52. Ganada por 2 1|2 cuerpos. Tiempo: 1'27" 1|5.

3.a carrera, 1.400 metros. — 1.o Siete de Espadas 56 kilos, A. C. Triani, pesos 4.50 y 2.60; 2.o Ibijo 54, pesos 2.70; 3.o, Deán Funes 60|57. Ganada por 1 1|2 cuerpos. Tiempo: 1'26" 2|5.

4.a carrera, 1.500 metros. — 1.a Máquina 52 kilos, P. Orcajada, pesos 13.20 y 4.90; 2.o Rosellón 54|55, pesos 11.30; 3.o Dymac 54|51, pesos 5.40; 4.o Timbrel 57|54. Ganada por 2 cuerpos. Tiempo: 1'33" 3|5.

5.a carrera, 1.800 metros. — 1.o Miquelón 43|40, P. M. Barandica, pesos 14.10; 2.o Casero 52|49, 3.o Ñandú 57; 4.o Divo 50|47. Ganada por 2 cuerpos. Tiempo: 1'52" 2|5.

6.a carrera, 1.300 metros. — 1.a Byzentine 57|55, P. Cuchinelli, pesos 11.20 y 5.80; 2.a Maroma 51|49, pesos 4.10; 3.a Polly III 53|50; 4.a Martita 55. Ganada por 2 cuerpos. Tiempo: 1'20".

7.a carrera, 1.300 metros. — 1.o Ice Cream 45, A. González, pesos 22.70 y 6.90; 2.o Brandy and Soda 54|52, pesos 7.20; 3.o Amanké 48|45; 4.o Saint Cyr 57. Ganada por 3|4 cuerpo. Tiempo: 1'20".

HIPODROMO DE TEMPERLEY

1.a carrera, 1.400 metros.—1.o, Loncopué, 58 kilos (S. Perna), pesos 5.80 y 3.10; 2.o, Clavileño 55, $ 3.55; 3.o, Majela 51, $ 3.40. Ganada por 1 1|4 cuerpos. Tiempo: 1'29" 1|5.

2.a carrera, 1.200 metros.—1o., Chiste 56, (J. I. Lencina), $ 3.35 y 2.40; 2.o, Mentirilla 54, $ 3.45; 3.o, Curiosa IV 54, $ 4.05; 4.o, Usted 56, $ 3.40. Ganada por 1 3|4 cuerpos. Tiempo: 1'15" 1|2.

3.a carrera, 1.200 metros.—1.a, Javeline 55 (E. Calistro), $ 4.45 y 3.10; 2.o, Kettle 55, $ 6.85. Ganada por 1|3 cuerpo. Tiempo: 1'15".

4.a carrera, 1.200 metros.—1.o Footman, 50 kilos (A. Callejas), $ 6 y 3.15; 2.o, Old Green 55, $ 4.65; 3.o, Don Paúl 53, $ 7.70. Ganada por 1|2 cabeza. Tiempo: 1'14" 1|5.

5.a carrera, 1.100 metros.—1.o, Juliano 53|56 (A. Frasson), $ 3.05 y 2.65; 2.o, Fosfato 53, $ 4.85; 3.o, Centurión 56, $ 4.60. Ganada por 2 cuerpos. Tiempo: 1'7" 3|5.

6.a carrera, 1.800 metros.—1.a, Iris Springy, 49 kilos (A. Lhuillier), $ 25.55 y 5.75; 2.a, Casera 51, $ 8.10; 3.a, Royal Eagle 49, $ 4.60; 4.a, Afufa 52, $ 3.70. Ganada por 3|4 cuerpo. Tiempo: 1'55" 1|5.

7.a carrera, 1.400 metros.—1.o, Fastido II 48, (F. Villafañe), $ 35.75 y 8.25; 2.o, Buen Tiempo 53, $ 2.95; 3.o, Andrade 49, $ 4.65. Ganada por 3|4 cuerpo. Tiempo: 1'28" 2|5.

HIPODROMO DE SAN MARTIN

1.a carrera, 1.200 metros — 1.o, Leonazo, (jockey Gutiérrez), pesos 3.60, y $ 2.95; 2.o, Manivela, pesos 3.90; 3.o, Junín. Tiempo: 1'13" 3|5. Ganada por 3 cuerpos.

2.a carrera, 1.400 metros.—1.o, Nelumbo (jockey A. Eudiña), pesos 28.85, y 8.25; 2.o, Islandina, pesos 6.20; 3.o, Gracián. Tiempo: 1'25" 2|5. Ganada por 2 cuerpos.

3.a carrera, 1.200 metros.—1.o, Josefa (jockey D. Fernández), pesos 5.30, y 5.10; 2.o, Precaución, pesos 9.25; 3.o, Suzón II. Tiempo: 1'13". Ganada por 1 y 1|2 cuerpos.

4.a carrera, 1.600 metros — 1.o, Perlino (jockey Amuchástegui), $ 15.55, y 3.90; 2.o, Lucania, pesos 4; 3.o, Pas de Chance, ex Belgique 4.45. Tiempo: 1'39" 4|5. Ganada por un pescuezo.

5.a carrera, 1.200 metros.—1.o, Garavaglia (jockey R. Liceri), pesos 5.45, y 3.40; 2.o, Polola, pesos 5.35; 3.o, Jazmín pesos 4.25. Tiempo: 1'12" 3|5. Ganada por 1|2 cuerpo.

6.a carrera, 2.200 metros.—1.o, Sistrum (jockey P. Dellagiovanna), pesos 16.65; y 7.10; 2.o, Príncipe de Gales, pesos 10.45; 3.o, Chusca, pesos 3.90. Tiempo: 2'20" 2|5. Ganada por 3|4 cuerpo.

EN AZUL

1.a carrera, 1.200 metros.—1.o, Eneas, 53 kilos, pesos 3.45; 2.o, Hebe II 51|48, (jockey Fidel Guerrero). Tiempo: 1'14".

2.a carrera, 1.100 metros.—1.o, Perle 51|53, pesos 2.85; 2.o, Tabolango 47|44; 3.o, Mandoble 46|49 (jockey Fidel Guerrero). Tiempo: 1'7" 3|5.

3.a carrera, 1.600 metros.—1.o, Dionesina 54|52, pesos 14.90 y 4.05; 2.o, Don Quijano 53, pesos 4.60; 3.o, Teja 48|45; pesos 3.90 (jockey Sebastián Alvarez). Tiempo: 1'41".

4.a carrera, 1.000 metros.—1.o, Tragedia 50|47, pesos 3.30; 2.o, Maid Adair 47|44; 3.o, Valeriano 50|49 (jockey Juan M. López). Tiempo: 1'1".

5.a, carrera, 1.300 metros.—1.o, Tarambana II 46|43, pesos 11.70 y 5.15; 2.o Toul 57|54, pesos 3.20; 3.o, Hebe II 47|44 (jockey Basualdo). Tiempo: 1'20" 4|5.

EN DOLORES

1.a carrera — 1.o Bleriot, pesos 2.90 y 2.45; 2.o Urano, pesos 3.

2.a carrera. — 1.a Aurofobia, pesos 2.75 y 2.45; 2.o Ameghino, pesos 3.05.

3.a carrera — 1.a Flor de Cardo, pesos 6.30 y 2.70; 2.o Maipú, pesos 2.65.

4.a carrera — 1.o Veterano, pesos 8.90 y 4.70; 2.o Blondelette, pesos 5.40.

5.a carrera — 1.a Aurofobia pesos 26.20 y 5.95; 2.o Librón, pesos 3.10.

EN BAHIA BLANCA

1.a carrera — 1.a Manuelita, pesos 4.85. Ganada por media cabeza.

2.a carrera, anulada.

3.a carrera. — 1.o Grisette, pesos 7.80 y 3.70; 2.a Fronda, pesos 4.45.

4.a carrera — 1.a Fraga, pesos 3.20 y 2.80; 2.o Ramiro, pesos 1.95. Ganada por medio cuerpo.

5.a carrera. — 1.o Gremio, pesos 5.95 y 3.65; 2.o Meca, pesos 3.35. Ganada por tres cuerpos.

EN ROSARIO DE SANTA FE

1a. carrera, 1.100 metros—1o. Martucci 56 kilos (A. Torres), pesos 8.30 y 3.16; 2o. Ricurita 54, 3.15; 3o. Flor del Aire II 54, 3.60; 4o. Nitro 56. Ganada por un pescuezo. Tiempo, 1'8" 2|5.

2a. carrera, 1.300 metros — 1o. Mefitz 48 kilos (J. Vara), pesos 10.70 y 4.50; 2o. La Conflagración 55, 3.40; 3o. Lacina 48; 4o. Javanesa 48. Ganada por varios cuerpos. Tiempo, 1'21".

3a. carrera, 1.600 metros—1o. Hurí 46 kilos (M. Sáenz), pesos 4.80 y 3.20; 2o. Sandpiper 49, 5.50; 3o. Honorio II 43; 4o. Hilario 52. Ganada por medio pescuezo. Tiempo, 1'39" 3|5.

4a. carrera, 800 metros—1o. Bonnie Lassie II 52 kilos (J. Caverie), $ 7.35 y 3.95; 2o. Dianora 52, 3.40; 3o. Kanuchi 52; 4o. Harina 52. Ganada por varios cuerpos. Tiempo, 49" 2|5.

5a. carrera, 2.200 metros—1o. Elfride 41 kilos (J. A. Gómez), pesos 13.10 y 3.30; 2o. Inkerman 55, 2.60; 3o. Petrogrado 52, 3.20; 4o. Jonner 41. Ganada por varios cuerpos. Tiempo 2'20" y 1|5.

EN CORRIENTES

1.a carrera, 500 metros — 1.o Dijón, pesos 5.85 y 2.55; 2.o Titonga, pesos 2.50. Tiempo 35".

2.a carrera, 700 metros — 1.a Begonia, pesos 3.60 y 2.50; 2.o Muhi, pesos 2.80. Tiempo: 47" 2|5.

3.a carrera, 500 metros — 1.o Ovación, pesos 4.55 y 3.05; 3.o Rebato, pe-

NUESTRO FOLLETIN

Carrera de artista, pág. 15

pos 4.15; 3.o San J. P., pesos 3.40. Tiempo: 31" 3|5.

4.a carrera, 700 metros — 1.o Colibrí, pesos 4.45.

5.a carrera, 800 metros. — 1.o Invicto, pesos 6.45. Tiempo 53".

6.a carrera, 1.200 metros — 1.o Tibidabo, pesos 2.75. Tiempo 1'17".

EN MONTEVIDEO

1a. carrera, 2.000 metros—1o. Soixante Quinze 53 kilos (M. Bonilla), pesos 3.60 y 2.55; 2o. Pampa 53, 6.35; 3o. Mucha Cuerda 50; 4o. Triunfo 51.

2a. carrera, 1.600 metros—1o. Esnea 53 kilos (M. Bonilla), pesos 3.25 y 2.25; 2o. Pyra 48, 2.55; 3o. Doctrina 50, 5.85; 4o. Patota 54.

3a. carrera, 800 metros—1o. Pasteur 54 kilos, por Papanatas y Ladys Maid, pesos 6.10 y 4.30 (M. Bonilla); 2o. Veuve Clicquot 52, 12.15; 3o. Rústico 54; 4o. Reliable 54.

4a. carrera, 2.200 metros—1o. Festiva 47 kilos (J. J. Dolan) pesos 11.55 y 6.10; 2o. D'avoletta 53, 6.85; 3o. Gaucho 43; 4o. Don Marcelo 53.

5a. carrera, 1.500 metros—1o. Welburn 55 (E. Rodríguez), pesos 4.70 y 3.50; 2o. Seductor 51, 4.10; 3o. Fulton 48; 4o. Arkangel 55.

6a. carrera, 1.000 metros—1o. El Tintoretto 58 kilos (E. Rodríguez), $ 10.25 y 4.25; 2o. Majestic 54, 5.85; 3o. Porque Sí 52.

7a. carrera, 1.300 metros—1o. Nitchevo 52 kilos (M. Bonilla), pesos 9.90 y 5.60; 2o. Segundo Triunfo 54, 6.60; 3o. Zarza 48; 4o. Espartillo 50.

8a. carrera, 2.300 metros—1o. Dreadnought 56 kilos (M. Betancour), $ 50.75 y 7.45; 2o. Don Marcelo 45, 7.05; 3o. Marline 54, 3.50; 4o. Pergamino 52.

EN RIO DE JANEIRO

1a. carrera, 1.300 metros—1o. Mercedes por Barcaldaile y Margot, jockey Augusto Vaz; 2o. Marine (ingleses); 3o. Arrogante (argentina). Tiempo: 1'23".

2a. carrera, 1.300 metros—1o. Jatoba por Farpolky y Clocio, jockey Lourenço Junior; 2o. Heliotropo; 3o. Mamón (brasileños). Tiempo: 1'23".

3a. carrera, 1.300 metros—1o. Paulette por Littleton y Greedy Girl (inglesa), jockey Alejandro Fernández; 2a Cluclada (argentina); 3o. Cruzeiro do Sul (inglés). Tiempo: 1'23".

4a. carrera, 1.750 metros—1o. Zuavo por Zadig y France (brasileño), jockey Domingo Suárez; 2o. Battery; 3o. Rubens (argentinos). Tiempo: 1'51".

5a. carrera, 1.600 metros—1o. Sommo por Roi Herode y Beauty Both, jockey Domingo Suárez; 2o. Quebec; 3o. Girton (ingleses). Tiempo: 1'43".

6a. carrera, 1.750 metros—1o. Mahomet por Arcadie y Winson Lass (argentino), jockey Domingo Suárez; 2o. Oysterbay; 3o. Paraná (ingleses). Tiempo: 1'53".

7a. carrera, 1.800 metros—1o. Motor por Flor di Cuba y La Torda (inglés), jockey Domingo Suárez; 3o. Rubens; 3o. Land Lady (argentinos). Tiempo: 1'54".

8a. carrera, 1.300 metros—Puesta entre Lyra por Scarpia y Aspasia, jockey Lourenço Junior, y Júbilo por Premier Diamond y Planeta; 3o. Monaury (brasileños). Tiempo: 1'24".

FIESTA DEPORTIVA

Para el domingo próximo ha organizado la comisión directiva del Club Deportivo Casa Escasany un "pic-nic" y excursión fluvial, que se realizarán de acuerdo con el programa siguiente: a las 7 de la mañana salida de la estación Retiro para el Tigre; a las 8.15 a. m., salida del Tigre para un recreo; 10 a. m., llegada al recreo, paseo por los alrededores, y concurso humorístico; 12 m., almuerzo; a las 2 p. m., se realizarán varios concursos, después de los cuales se procederá a la distribución de premios; a las 5.30 p. m., habrá baile y una rifa.

Los excursionistas tomarán el tren de regreso a las 7.30 p. m.

YACHTING

YACHT CLUB ARGENTINO

En el triángulo oficial del Yacht Club Argentino, situado en el antepuerto, se realizaron ayer las dos regatas para embarcaciones a vela organizadas por la comisión directiva de dicha institución.

En la primera serie se disputó la primera de las tres pruebas, por la Copa Jockey Club, por "rating" sobre 17 y 1|2 millas, reservada para yates de la clase internacional de 8 a 12 metros.

A fin de tomar parte en esta prueba se habían inscripto los yates Alachie, timoneado por A. L. Lanusse, y el Chela, por J. J. Seré. Esta embarcación abandonó la prueba triunfando, en consecuencia, el Alachie, con las siguientes características: Salida, 2 h. 21 s. p. m.; llegó a las 5 h. 6 m. 12 s. p. m.; tiempo real empleado, 3 h. 6 m. 12 s.; recargo, 59 minutos, 57 segundos. Tiempo corregido, 4 horas, 5 minutos, 59 segundos.

La segunda serie se corrió por handicap en 12 millas, y su desarrollo resultó interesante, pues tomaban parte en ella, en competencia con las mejores embarcaciones del club traídas de Europa, las fabricadas últimamente en los astilleros de la institución, bajo el control del aficionado Pablo Suárez, con material del país.

El Racha, una de las dos embarcaciones aludidas, a pesar de que dispensaba una ventaja apreciable a cuatro de las inscriptas, logró adjudicarse el triunfo en buen estilo. La otra, el Hortensio, se clasificó última, debido a inconvenientes que sufrió en el transcurso de la prueba.

He aquí el resultado general:

Primero, Racha, timoneado por Angel J. Molina: salió a las 2 h. 15 m. 5 s. p. m.; llegó a las 4 h. 48 m. 58 s. p. m.; tiempo real empleado, 2 h. 33 m. 58 s.; recargo, 30 minutos. Tiempo corregido, 3 horas, 3 minutos, 58 segundos.

Segundo, Recluta, timoneado por J. R. Lanusse: salió a las 2 h. 15 m. 42 s. p. m.; llegó a las 4 h. 37 m. 40 s. p. m.; tiempo real empleado, 2 h. 22 m. 40 s.; recargo, 45 minutos. Tiempo corregido, 3 horas, 37 minutos, 40 segundos.

Tercero, Polaris, timoneado por O. Pico Estrada: salió a las 2 h. 15 m. 13 s. p. m.; llegó a las 5 h. 2 m. 2 s. p. m.; tiempo real empleado, 2 h. 47 m. 2 s.; recargo, 22 minutos. Tiempo corregido, 3 horas, 9 minutos, 2 segundos.

Cuarto, Phalarope, timoneado por A. A. Guerello: salió a las 2 h. 17 m. 1 s. p. m.; llegó a las 5 h. 1 m. 45 s. p. m.; tiempo real empleado 2 h. 46 m. 45 s.; recargo, 24 minutos. Tiempo corregido, 3 horas, 9 minutos, 33 segundos.

Quinto, Nemo, timoneado por E. L. Vedani: salió a las 2 h. 16 m. 9 s. p. m.; llegó a las 5 h. 7 m. 33 s. p. m.; tiempo real empleado, 2 h. 52 m. 31 s.; recargo: 24 minutos. Tiempo corregido, 3 horas, 15 minutos, 21 segundos.

Sexto, Hortensio, timoneado por A. B. Gutiérrez: salió a las 2 h. 14 m. 11 s. p. m.; llegó a las 5 h. 11 m. 30 s. p. m.; tiempo real empleado, 2 h. 56 m. 30 s.; recargo, 30 minutos. Tiempo corregido, 3 horas, 26 minutos, 30 segundos.

El yate Macá, timoneado por E. Gallegos Serna, abandonó la prueba.

Actuó de oficial de día el aficionado E. Lenhardtson.

REMO

ROWING CLUB ARGENTINO

En el río Luján, frente al paseo Victorica, del Tigre, se realizaron ayer las regatas internas del Rowing Club Argentino, con el siguiente resultado:

1a. carrera—"Novicios Four", distancia 600 metros. 1o., bote No. 2, tripulado por E. W. O'Farrell, E. Mendilarzu, J. B. Peña, J. J. Ballestrin Blanco (stroke) y C. Conti Mattei (timonel); 2o., bote No. 3, F. M. Rivarola, C. A. O'Farrell, A. Horteloup (stroke) y V. A. Silva (timonel); 3o. bote No. 1, G. E. Jacobo, C. Pasquini López, J. Cormelly, L. R. Arnaboldi (stroke) y J. A. Silva (timonel). Tiempo: 1 minuto 53 segundos.

2a. carrera—"Junior Single Scull", distancia 800 metros: 1o. bote No. 2, tripulado por F. F. Futten; 2o. bote No. 3, por J. L. Serantes Kenny; 3o., bote No. 4, L. J. Quadri. Tiempo: 2 minutos 37 segundos 3|5.

3a. carrera—"Four Shell", distancia, 1.000 metros: 1o., bote No. 2, tripulado por J. C. Díaz, C. Conti Mattei, V. A. Silva, M. Fite (stroke) y J. C. Ballestrini (timonel); 2o., bote No. 1, J. C. Cruz, A. J. Pawlosky, E. Amadeo Carranza, G. E. del Río (stroke) y E. W. O'Farrell (timonel). Tiempo. 3 minutos 21 segundos 2|5.

4a. carrera—"Cadete Four", distancia, 750 metros: 1o., bote No. 2, tripulado por J. C. Díaz, J. Peña, J. Pérez Escoresa, I. Valdez (stroke) y E. W. O'Farrell (timonel); 2o., bote No. 1, L. J. Quadri, A. Horteloup, J. J. Ballestrin Blanco, L. J. Arnaboldi (stroke) y C. Conti Mattei (timonel); 3o., bote No. 3, J. C. Cruz, C. A. O'Farrell, F. Connelly, E. Serigós (stroke) y V. A. Silva (timonel). Tiempo: 2 minutos 26 segundos 1|5.

5a. carrera—"Doble Par Junior", distancia, 1.000 metros: 1o., bote No. 3, tripulado por F. F. Futten y G. E. del Río; 2o., bote No. 1, E. W. O'Farrell y J. Pérez Escoresa. Tiempo: 2 minutos 47 segundos 3|5.

6a. carrera—"Senior Single Scull", distancia 1.000 metros: 1o., bote número 2, tripulado por C. Conti Mattei; 2o., bote No. 1, J. P. Gallegos. Tiempo: 4 minutos 45 segundos.

7a. carrera—"Eight", distancia, 1.000 metros: 1o., bote No. 2, tripulado por J. C. Cruz, A. Pawlosky, A. J. Quadri, C. A. O'Farrell, J. C. Ballestrin, E. Serigós, J. C. Díaz, A. Vigil (stroke) y C. Conti Mattei (timonel); 2o., bote No. 1, F. F. Futton, E. Amadeo Carranza, J. J. Ballestrin, Blanco, A. Horteloup, L. R. Arnaboldi, I. Pérez Escoreca, V. A. Silva, G. E. del Río, (stroke) y E. W. del Río (timonel). Tiempo: 3 minutos 13 segundos 2|5.

Fiscalizó las pruebas la siguiente comisión de regatas: Juez de partida, Enrique B. Elliot; jueces de cancha, R. Machado, M. E. Miguens y F. Aranguren; jueces de llegada: J. Casares y C. A. Tornquist; cronometrista: J. Leyro Díaz.

TIRO AL BLANCO

SOCIEDAD TIRO NACIONAL DE COSQUIN

Se realizó últimamente en el stand de la Sociedad Tiro Nacional de Cosquín (Córdoba), el concurso anual de tiro al blanco organizado por la institución.

En todas las pruebas de competencia con fusil máuser argentino, se disputaron con entusiasmo los primeros puestos y se levantaron muy recomendables series de puntos, reveladoras de una buena preparación en el noble ejercicio.

En el blanco Córdoba, que se disputó sobre blanco circular de un metro de diámetro y a la distancia de 300 metros, posición libre, obtuvo el premio donado por LA PRENSA, consistente en una medalla de plata y oro, el señor V. Martinelli, siendo por este motivo felicitado por los numerosos concurrentes a la prueba.

Actuaron de jurados del concurso, los señores: teniente coronel Enrique Méndez, y tenientes Luis G. Santillán Pizarro y Víctor Hugo Wiquel.

MOTOCICLISMO

MOTO-CLUB ARGENTINO

CARRERA ROSARIO-BUENOS AIRES

Buen éxito deportivo obtuvo la carrera realizada ayer en el trayecto Rosario-Buenos Aires, por el premio "Séptimo Criterum Argentino de Motocicletas", que anualmente organiza el Moto-Club Argentino.

El interés que había despertado la realización de este concurso quedó demostrado con el gran número de espectadores que se había congregado en el punto de llegada, y que aplaudió a los vencedores, premiando así los grandes esfuerzos realizados en el trascurso de la carrera.

Si bien el tiempo empleado por el vencedor, Raúl Riganti, no mejora el que ese corredor señaló el año próximo pasado, cuando se adjudicó el mismo premio, se debe tener en cuenta en el desarrollo de la prueba disputado ayer como factor muy importante, el mal estado de los caminos a causa de las recientes lluvias y el fuerte viento en contra que tuvieron que soportar los aficionados en todo el trayecto.

Merece mencionarse el éxito alcanzado respecto de la concurrencia y terminación de la prueba; en la categoría de motocicletas sólo abandonó la carrera el aficionado Ucelli, y en la categoría de "side-car", tres, Majorano, Raffaele y Gaudino.

A continuación publicamos el tiempo empleado en cada etapa y el mejor tiempo señalado en la misma etapa hasta la fecha:

San Nicolás—Motocicletas: Riganti, 1 h. 3 m.; Schiavone, 1.4; Blanco, 1.6; Balbi, 1.13; Gaudino, 1.25 (Riganti, tiempo anterior, 1.3). Side-cars: Vaccario, 1.7; Raffaele, 1.8; Deletang, 1.9; Majorano, 1.11; Dominicis, 1.16; Lodieu, 1.38, (Deletang, tiempo anterior, 1.13).

En esta etapa abandonó Raffaele por desperfectos, deteniéndose Vaccario a reparar. Lodieu se detuvo por la misma causa en Arroyo Seco.

San Pedro—Motocicletas: Gaudino, 1 h. 14 m.; Balbi, 1.16; Blanco, 1.21; Riganti, 1.22; Schiavone, 1.28, (Anterior, Riganti, 1.20). Side-cars: Dominicis 1 h. 36 m.; Majorano, 1.37; Deletang, 1.55; Lodieu, 1.56; Planes, 2 h.; Vaccario, 3.42. (Anterior, Deletang, 1.45).

En el trascurso de este control, se detuvieron nuevamente Lodieu y Vaccario.

Capitán Sarmiento — Motocicletas: Riganti, 1 h. 6 m.; Schiavone y Blanco 1.9; Balbi, 1.50, (Anterior, Riganti, 58 m). Side-cars: Lodieu, 1 h. 15 m., Vaccario, 1.20; Deletang, 1.21; Dominicis, 1.32; Planes, 1.52; Majorano, 2.11, (Anterior, Deletang, 1 h. 6 m.).

Se detuvieron en el trayecto Planes y Balbi, a subsanar desperfectos. Majorano sufrió un contratiempo que lo obligó a una pérdida de tiempo apreciable. Gaudino abandonó por desperfecto.

Giles—Motocicletas: Riganti, 1 h. 2 m.; Blanco, 1.6; Balbi, 1.11; Schiavone, 1.19, (Anterior, Riganti, 1 h.). Side-cars: Deletang, 1 h. 14 m.; Lodieu, 1.21; Vaccario y Dominicis, 1.29; Planes, 1.33, (Anterior Deletang, 1 h. 5 m.).

Luján—Motocicletas: Riganti, 47 m.; Blanco, 46; Schiavone, 1 h. 3 m.; Balbi, 1.12, (Anterior, Riganti, 40 m.). Side-cars: Lodieu, 51 m.; Deletang, 55; Dominicis, 1 h. 1 m.; Planes, 1.3; Vaccario, 1.21, (Anterior, Deletang, 39 minutos).

Llegada (Morón) — Motocicletas: Blanco, 1 h. 56 s., Riganti, 1.7.15; Balbi, 1.11.25; Schiavone, 1.23.55, (Anterior, Riganti, 11 m.). Sidecars: Deletang, 1 h. 14 m. 45 s., Lodieu, 1.19.2, Planes, 1.26; Dominicis, 1.39; Vaccario, 2.13, (Anterior, Lodieu 47, m.).

Dominicis a la terminación de esta etapa se extravió de camino.

El resultado final de la prueba fué el siguiente:

Motocicletas: Primero, Raúl Riganti, del Moto-Club Argentino, en 6 horas 23 minutos 15 segundos. Segundo: Ernesto Blanco, del mismo club, a las 6 horas 28 minutos 56 segundos. Tercero: José Schiavone, del Club Motociclista Nacional, en 7 horas 26 minutos 55 segundos. Cuarto: Juan Balbi, del mismo club que el anterior, en 7 horas 56 minutos 25 segundos.

"Side-cars": Primero: Daniel Deletang, del Moto-Club Argentino, acompañado por F. A. Blanco, en 7 horas 48 minutos 45 segundos. Segundo: Alberto Lodieu, del Moto-Club Argentino, acompañado por A. Lonstaunau, en 8 horas 23 minutos 3 segundos. Tercero: H. de Dominicis, del Moto-Club Rosario, acompañado por R. Moreira, en 8 horas 53 minutos. Cuarto: F. Planes, del Club Motociclista Nacional, acompañado por M. de la Fuente, en 9 horas 2 minutos 45 segundos. Quinto: P. Vaccario, del Moto-Club Argentino, acompañado por P. Fabregat, en 11 horas 12 minutos.

NOTICIAS MUNICIPALES

Asociación de fomento General San Martín

La nueva comisión directiva de la asociación de fomento General San Martín, de la circunscripción 17.a, ha quedado constituida por las siguientes personas:

Presidente, Vicente B. Rotta; vicepresidente primero, Nicolás F. Marini; vicepresidente segundo, Mariano Machiaroli; secretario general, Alberico Marchesotti; prosecretario, Alberto C. Bottinelli; tesorero, Claudio Zarlenga; protesorero, Luis Galli. Integran la misma comisión treinta y dos vocales titulares, diez suplentes y dos revisores de cuentas.

CULTO CATOLICO

Como en años anteriores, se realizaron ayer solemnes cultos para celebrar la tradicional fiesta de la Purificación de la Virgen.

Los templos, en los cuales se realizaron las misas reglamentarias para esta fiesta, se vieron concurridos por numerosas personas que asistieron a las misas oficiadas durante el día.

—Mañana a las 8 se realizará la comunión para las socias de la congregación de Jesús Nazareno. A las 4 de la tarde habrá ejercicio del vía crucis y bendición con el Santísimo.

—Cuarenta horas.—Iglesia de la Candelaria (Floresta).

INFORMACIONES UTILES

CALENDARIO

Calendario gregoriano: Febrero 3 — Festividad católica — San Blas.

Id ortodoxo — Enero 21.

Id israelita — 3 de adar de 5679.

Id mahometano — 3 de djoumada I de 1337.

BOLETIN DEL DIA

La "kermesse" alemana

Las escuelas alemanas de Villa Devoto y Villa del Parque realizaron ayer la "kermesse" de beneficencia, para la cual habían sido especialmente invitadas numerosas familias de la colectividad.

La fiesta, que se inició a las 8 de la mañana, se prolongó durante la tarde y primera hora de la noche, con la mayor animación.

Juan Branzini

Falleció ayer, a los 63 años de edad, el señor Juan Branzini. El extinto, que había nacido en Strezza, se trasladó a los 15 años de edad a nuestro país.

Fué contador de una sección del ferrocarril Central Norte, desde 1883 hasta 1885, y más tarde encargado de la sección liquidaciones de la misma empresa. También desempeñó los cargos de contador liquidador de las obras de salubridad y jefe le una sección de la aduana.

BOLSA, BANCA Y COMERCIO

RESUMEN DE LA SEMANA

La plaza siguió durante la última semana bajo la influencia del paro en el puerto, lo que, junto con otros conflictos obreros, gravitó en forma más pronunciada sobre todas las manifestaciones económicas. La expectativa por la solución de esos y otros problemas fué también causa de restricción en los negocios, pero al cierre era opinión general que pronto desaparecería los motivos que se opusieron al desarrollo regular del movimiento comercial.

Las entradas de cereales a plaza aumentaron, más el consumo interno y cierta especulación activaron las compras, mejorando algo el tono de la plaza, excepto para el maíz, que cerró muy flojo. Salieron para el exterior 33.674 toneladas, contra 106.897 en la semana precedente. En el término se registraron contratos de entrega por un total de 174.400 toneladas, con aumento de 35.700 en comparación con el mismo período anterior.

De lanas los embarques sumaron 2.116 fardos, es decir, que disminuyeron en 1.463 fardos; entraron en el Mercado Central 970 toneladas de textiles y salieron 1.015. El mercado de esos productos tuvo demanda, pero escasa, lo que restó importancia a las operaciones e imprimió flojedad a los precios.

Para haciendas no hubo mejora; por el contrario, la limitación de faenas en los frigoríficos hizo que la plaza ofreciera calma, con pocas y difíciles ventas. Sin embargo, los embarques de carnes aumentaron a 101.108 cuartos vacunos, y 24.353 reses ovinas, cantidades que en la semana representan aumento de 21.850 cuartos y 18.603 reses.

Más activo el tráfico ferroviario, elevó los ingresos de las cuatro principales empresas a 425.000 libras esterlinas, comparadas con 312.000 y 460.000 libras esterlinas en la penúltima semana e igual semana a la terminada del año anterior, respectivamente.

A pesar de la escasez de letras de exportación por el paro marítimo, la plaza de cambios sobre el exterior mantuvo tono relativamente firme, para quedar a tipos con diferencias a favor de nuestra moneda.

La existencia de metálico en la Caja de Conversión siguió sin modificaciones en pesos oro 379.032.642.53, incluso bonos por pesos oro 99.967.193.17 depositados en las legaciones. En consecuencia, no ha variado la circulación, que hoy asciende a pesos moneda legal 1.154.456.654.75.

En las ruedas de la Bolsa hubo bastante animación, aunque las operaciones a liquidar por el fin de enero disminuyeron el movimiento con valores de renta y motivaron aumento con acciones. Los principales títulos tuvieron plaza firme, y en general las cotizaciones oscilaron en forma poco sensible. Al cierre anotamos sobre 42 renglones negociados, diferencias por un total de 50.45 puntos, a saber, 31.85 en alza y 18.60 en baja.

En el cuadro siguiente establecemos la nómina de todos los valores cotizados en la Bolsa con los precios últimos, en comparación con los de la penúltima semana.

TITULOS Y FONDOS PUBLICOS

	Enero 25	Feb. 1.o
Cédula Arg., 6 o|o.	100.20	100.40
Idem 1a. serie	100.—	100.50
Idem 2a. serie	100.—	100.—
Idem 3a. serie	100.50	100.—
Idem 4a. serie	99.70	99.90
Idem serie H, 7 o|o.	102.20	102.—
Idem serie L, 6 o|o.	102.—	101.80
Idem serie K, 5 o|o.	99.50	101.—
Crédito Arg. 1905, 5 o|o.	88.60	89.—
Idem 1911, 5 o|o.	86.70	85.50
Cert. municip., 7 o|o.	99.—	99.11
Bonos pavim., 5 o|o. sem.	81.50	83.40
Bs. As.: 5 o|o, 2a. serie	77.—	77.—
Idem, 6 o|o, 1a. serie	89.50	87.—
Idem idem 2a. serie	90.—	87.—
Idem idem 3a. serie	90.—	87.—
Id emp. int. 2 1|2 o|o.	25.50	26.—
Id bonos pav.	82.—	81.—
Bco. Prov., B. hip., 6 o|o.	96.50	96.50
Id conv. oblig., 5 o|o.	79.50	78.50
E. Ríos: edif. esc., 6 o|o.	83.80	83.80
Id títulos, 7 o|o.	95.—	97.—
Mendoza: deuda 3 o|o.	88.50	90.—
Rosario: deuda munic. 6 o|o.	73.—	70.—

BANCOS Y SOCIEDADES ANONIMAS

	Enero 25	Feb. 1.o
El Hogar Arg., 80 o|o.	181.—	183.—
Banco Español	150.—	150.—
Bco. Comerc. dtal.	145.—	145.—
Bco. Italia, oro	108.—	110.—
Banco de Galicia	97.50	98.—
Banco Francés, oro	58.50	60.—
Idem bonos, 5 o|o.	89.—	90.—
Mdo. A. Proveedor	220.—	220.—
Cía. Sansinena, oro	205.—	202.—
Cía. La Estrella	135.—	—
Las Palmas, Ch. A. oro	133.—	132.—
Tal. fund. La Unión	100.—	—
Queb. Fusionados	86.—	87.—
Cía. Arenera Vuo.	98.50	105.—
Cía. Astra	82.50	82.50
La Ibero Platense	65.—	71.—
Soc. Arg. Edificación	67.—	68.—
Soc. Pto. San Nicolás	27.—	26.90
The Smithfield, oro	6.60	6.60
Queb. Pto Sastre, oro	3.55	3.50

VALOR DE LA PROPIEDAD

BRAVO BARROS y Cía.

Casa calle Cuba 3213, esquina Aplpé 2175, moderna, compuesta de 35.49 metros por 41.85; superficie 1.485.25 m. c., en $ 40.000 ($ 26.92 el m. c.). Comp. Antonio Placentini.

Casa calle Saavedra 255, edificio antiguo de 10.39 metros por 37.88, superficie 393.64 m. c., en $ 32.000 ($ 81.30 el m. c.). Comp. Juan Regirozzi.

Casa calle Baradero 23 y 25, moderna, de dos plantas; compuesta de 9.75 metros por 14.75, superficie 143.81 m. c., en $ 27.000 ($ 187.62 el m. c.). Comp. señora Amalia Lussetti de Latorre.

Casas en Necochea, con frente a la diagonal Atlántida y a dos calles sin nombre, con una superficie de 10.483.75 m. c., en pesos 35.000. Comp. A. Navarro.

Casa en Necochea, calle Balcarce entre Rondeau y Liniers, con una superficie de 1.000 m. c., en $ 7.500 ($ 7.50 el m. c.). Comp. A. Navarro.

Casa en Avellaneda, Villa Porvenir, calle Santa Fe 1778, compuesta de 779 metros por 21.39, superficie 244.52 m. c., en $ 3.250 ($ 13.30 el m. c.). Comp. José Olivera.

Terrenos en Villa Ballester (Villa Hué), con una superficie de 998.36 m. c., a razón de $ 2.27 el m. c., lo que hace un total de $ 2.265.42. Comp. Teófilo Baur.

PERALTA MARTINEZ Y SERNA

Terreno calle Brasil 3227, mide 8.66 metros por 51.60, superficie 446.85 metros cuadrados, vendido en $ 8.937.45, o sea a $ 20 el m. c. Comp. Josefa Salrón.

Terreno calle Guardia Vieja 4551, mide 8.66 metros por 41.81, superficie 362.07 metros cuadrados, vendido en $ 6.035, o sea a $ 16.65 el m. c. Comp. Pedro Sabatini.

Terreno en Banfield, calle La Plata entre General Rodríguez y Acevedo, superficie 413.25 metros cuadrados, vendido en pesos 2.204, o sea a $ 5.25 el m. c. Comp. Antonio Oporto Deiz.

PUBLIO MASSINI y Cía.

Casa en Belgrano, calle Zapiola 2190, en terreno de 8.66 metros por 25.39 de fondo en un costado y 25.31 en el otro, vendida en $ 34.000, promedio $ 154.70 el m. c. Comprador, Juan Caffarena.

Chalet en Temperley, con frente a las calles Juncal esq. Colón, edificado en terreno de 3.600 varas cuadradas, vendido en $ 42.000. Comp. Antonio Vizcaya.

Casa-quinta en Temperley, calle Río Bamba entre Colón y Solís, edificada en terreno de 1.500 varas cuadradas, vendida en $ 12.500. Comp. Dante Visconti.

Terrenos en Temperley, a 6 cuadras de la estación, con frente a las calles Riobamba, Colón, Solís y Juncal, con superficies que varían de 325 a 570 varas, vendidos de $ 3 a 6.20 el m. c. Compradores, Juan Boglino, Antonio Vizcaya, Alfredo Temperley, Gallmberti Hnos y Cía. (en comisión), Pedro Derrity, Joaquín Graldi, Ceferino Chiodini y otros. Importa esta venta, $ 156.350.

JIMENEZ ZAPIOLA, PANELO y Cía.

En Belgrano, terreno avenida Los Incas esquina Tronador, mide 14.54 metros de frente al NE. por 20.98 de fondo en el SO., superficie 277.75 m. c., en $ 1.700. Comp. Martín Reparaz.

En Belgrano, terreno Tronador entre Los Incas y Zorraga, superficie 610.70 m. c., en $ 1.530. Comp. Graciana Reparaz de Zazzal.

Terreno Plaza esquina Fraga, lindando con los números 1033 de Plaza y 1.685 de Fraga, superficie 273.62 m. c., en pesos 2.772.78. Comp. Angel Nebuloni.

Propiedad Plaza 1617, mide 8.66 metros de frente por 34.30 de fondo, en $ 5.450. Comp. Francisco Morfino.

Propiedad Plaza 1623 terreno de 8.66 metros de frente por 34.60 de fondo, en pesos 5.550. Comp. Francisco Morfino.

Propiedad Plaza 1745, terreno de 17.32 metros de frente por 43.30 de fondo, en $ 11.350. Comp. José V. Camiroaga.

Propiedad Salguero 1152, terreno de 10 varas de frente al E., 30.99 de fondo en el costado N. y 29.66 en el S., midiendo en su contrafrente 10.79, en $ 19.700. Comp. Juan Carlos Furze.

A. N. CARCAGNO

Propiedad en Berazategui, vendida en $ 6.200, al contado, al señor Ludovico Polotti.

MANUEL E. BELZA

Petit hotel calle Berutl 3200, esq. Salguero, consta de subsuelo y 3 pisos, superficie 102 metros cuadrados, a $ 494 el m. c., adquirido por el doctor Juan Sainz Martínez.

RODOLFO P. PERACCA

En Mar del Plata, terreno calle Bolívar entre Viamonte y General Mitre, compuesto de 20 varas por 40, o sean 800 v. c., en $ 24.000, al contado; promedio, $ 40 el m. c. Comprador, doctor Mariano R. Castex.

PEDRO CANTET

Judicial, casa La Madrid y Ministro Brin, de 13.86 metros por 24.50, superficie 339.57 m. c., en $ 43.500 ($ 128.10 el m. c.) Comp. Cayetano y Francisco Fabiano.

MARIO LIVINGSTON

Ha vendido en Avellaneda 10.728 varas cuadradas, en lotes, importe total $ 25.980, promedio $ 2.40 la v. c. Comp. L. Berdullas, A. Delfino, M. A. de Pérez, M. S. Alfaro, R. Serdo, L. Sordo Otero, A. Pérez, R. Viñas, M. Ulibarri, F. Delbe, P. A. Mujjica, J. Cachola y P. Gibaut.

VICENTE P. CACURI

Casa Tucumán 2119, entre Junín y Andes, vendida en $ 32.000.

Casa en Belgrano, Vidal 3674, y Republiquetas, vendida en $ 14.800.

Casa Carabobo 351, entre Convención y Directorio, en terreno de 10 por 50, vendida en $ 36.300.

JOSE BACIGALUPPI

Propiedad en el Caballito, calle Giles 387 y 391, en terreno de 8.66 metros por 28.05, se vendió en $ 10.300, sale a razón de $ 45 el m. c. Comp. señora Octavia C. viuda de Lousseau.

Propiedad calle Beauchef 1404, en terreno de 7.79 metros por 54.65, vendida en $ 6.500, sale a razón de $ 15.30 el m. c. Comp. Pascual E. Larala.

Terreno en Liniers, calle Ventura Bosch entre Taff y Tellier, mide 8.66 metros por 43.50, vendido a $ 4 el m. c., importa pesos 1.500. Cop. Benito Franconi.

ARTURO DEMARCO

Judicial, propiedad en Lanús, calle Córdoba 3565, con 4 piezas, en $ 1.505. Comp. Juan Rivoira.

Judicial, propiedad calle Girardot 235, en $ 5.140 Comp. José Bernasconi Brazzola.

Judicial, terreno esquina Senillosa y Avelino Díaz en $ 1.350. Comp. Antonio Gargiulo.

Propiedad Leones 4302, con 3 piezas, en $ 6.160. Comp. José Sáenz.

JUAN A. RUA

Propiedad calle Gaona 728, mide 8.66 por 58.32 metros, superficie 259.80 m. c., vendida en $ 18.500, resulta el m. c. a pesos 71.20. Comp. Onofre E. Fuster.

Propiedad calle Céspedes 2366, mide 8.66 por 21, superficie 181.86 m. c., vendida en $ 25.000, resulta el m. c. a $ 161.25. Comp. Vicente González Escudero.

Casa de departamentos Constitución 2633.

SECCION NOTABLES

Extirpación completa del vello

Cómo quitarse de un modo permanente, no solo temporalmente, el vello que desfigura la belleza, es cosa que muchas damas desean conocer. Es una lástima que no esté extendido más generalmente el conocimiento de que basta para el caso el uso de porlac puro pulverizado, de venta en todas las farmacias. Debe aplicarse directamente al pelo que se quiera hacer desaparecer. Este tratamiento se recomienda porque no solo borra instantáneamente el vello sin dejar la menor señal, sino también porque mata por completo las raíces.

Dr. POLITI
Atenderá desde el 1o. de MARZO
Estómago, Hígado, Corazón, Pulmones
PUEYRREDON 865. Consultas de 2 a 3 p. m.

KALISAY
EL MEJOR VINO QUINADO
Lagorio, Esparrach y Cía.

ESTOMAGO
e intestinos, Rivadavia 1170; de 4 a 6
DR. CALANDRELLI
v13

ANALISIS DE ESPUTOS
COBRAMOS 8 PESOS

ANALISIS DE ORINA
COBRAMOS 8 PESOS

REACCION DE WASSERMANN
COBRAMOS 20 PESOS

Farmacia Franco-Inglesa
Sarmiento 581-587

HEMORROIDES
CURACION RADICAL
Sin operación, sin dolor, sin ... Doctor Gualta, Córdoba 969, [illegible]

POLVOS DE GARFIELD

El remedio soberano contra el dolor de cabeza y la jaqueca, de efecto instantáneo, superior a todos sus similares. Remita estampilla de correo de 5 centavos, y mandaremos gratis un paquete.
M. FIGALLO y Cía.
Buenos Aires — Maipú 212
1p

ESTREÑIMIENTO
Estómago, Intestino, Hígado, Ictericia, Hemorroides. Tratamiento especial. Rayos X. Dr. Torrens, B. de Irigoyen 247, de 2 a 5.

Liquidación de Verano

DEL 3 AL 15 DE FEBRERO UNICAMENTE

HOY inician los Grandes Almacenes *Tienda San Juan* su anunciada ***Liquidación de Verano***, fecha que coincide con la terminación de su ***Balance anual***, circunstancia favorable, por ser cuando el costo de sus mercaderías cobra el mayor grado de modicidad.

Los Grandes Almacenes *Tienda San Juan* consecuentes con su norma, realizan esta clase de transacciones con ***Rebajas de Verdad***, presentándolas hoy, ***muy considerables***, en lo que respecta a ***Confecciones, Modas, Sedas, Tejidos y Novedades*** en general, todo ***selecto, distinguido, de moda imperante y de rica calidad.***

Los Grandes Almacenes *Tienda San Juan* en la inteligencia de que sirven lealmente a sus múltiples favorecedores, invitan a éstos y especialmente a las señoras, a utilizar las ***ventajas*** y ***beneficios*** que señala en diversas fases esta ***magnífica*** y ***atrayente oportunidad.***

GRANDES ALMACENES
Tienda San Juan
CIBRIÁN HNOS — Alsina y Piedras — SOC. ANÓNIMA

AGENCIA EN MAR DEL PLATA:
RAMBLA Nos 57 y 58
Unión Telefónica 741, (Mar del Plata)

GATH & CHAVES HA EFECTUADO NUEVAS

REBAJAS de PRECIO

tan enormes y excepcionales, que puede afirmarse sin caer en exageración, que jamás se ha brindado al público ocasión tan propicia a la realización de oportunidades.

Por otra parte, a la extensión considerable y variedad ilimitada de los artículos rebajados de precio, hay que sumar, la palpitante actualidad de la mercadería rebajada, cualidad ésta, digna de apreciarse y que hay que tener muy en cuenta al comparar y aquilatar conveniencias.

Como las rebajas tienen carácter general, hay artículos para señoras, hombres, niños, niñas, de adorno y para el hogar, y están incluídas nuestras casas Central y Anexo.

HOY, DESEAMOS EN ESTE ANUNCIO, HACER RESALTAR MUY ESPECIALMENTE LAS GRANDIOSAS REBAJAS REALIZADAS EN LOS DEPARTAMENTOS DE

BLUSAS-BATONES

y BONETERIA

DE SEÑORAS y NIÑAS

Anexo · Casa Central

Todo el surtido de estos departamentos ha sido incluído en las rebajas generales y todavía se ha extremado, si cabe, su consideración. : : : : :

Deseamos que el público compruebe la verdad de todas nuestras afirmaciones y lo invitamos a visitar hoy nuestro Anexo y Casa Central. : : : : : :

The South American Stores
Gath & Chaves Ltd.
Anexo: Av. de Mayo, Perú y Rivadavia...
Casa Central: Florida y Cangallo.

GRANDIOSA LIQUIDACION

DE VERANO..

Al comprar artículos de tienda en liquidación, prefiera la casa que mayor conveniencia le brinde.

VARIAS OFERTAS

VOILES, MUSELINAS Y ORGANDIS, dibujos muy bonitos, géneros de muy buen resultado, ancho 70 centímetros. El metro, a . . . . $ 0.45

VESTIDOS para señoritas, confeccionados en voile fantasía o foulard de algodón, varios modelos de última novedad; talles 40 al 42, a . . . . . . $ 15.50

UN LOTE DE ZAPATITOS Y BOTITAS para bebés, varias clases y formas muy finas; números del 16 al 25, a . . . . $ 2.95

VESTIDOS fantasía para señoras y señoritas, confeccionados en voile blanco o en colores de gran moda, forro y viso de algodón, bonito modelo; talles del 40 al 52, a . . . . $ 12.50

CORSES en buen cutí de colores lisos, forma muy elegante, todos los talles del 54 al 82, a pesos. 3.25

VESTIDITOS de crespón floreado y puños de clarín, modelo muy bonito, para niñas de 2 a 5 años, a . . . . $ 2.50

MEDIAS de seda negra y blanca, riquísima calidad, con refuerzo de algodón, para señoras. El par, a . . . . $ 1.50

MEDIAS de algodón negro, firme, malla reforzada, para hombres. El par, a . . . . . . $ 0.50

PAÑUELOS para niñas, en buena tela de algodón blanco, con guarda y rayas de colores, la media docena, a . . . . $ 0.95

LOCIONES Melba, perfumes: Mimosa, Clavel, Violeta, Jazmín, Cyclamen y Heliotrope. El frasco, a pesos . . . . $ 1.95

CINTA de hilera de buena calidad, número 4, la pieza de 10 metros, a . . . . $ 0.25

UN LOTE DE LINDOS FESTONES en madapolán, bordados muy finos, ancho 5 ctms. el metro, a . . . . . $ 0.15

MOSQUITEROS de tul fino, forma globo, tamaños bien amplios, para cama camera, $ 12.75 y para 1 plaza, $ 9.90

SATIN "Alsace" pura seda lavable; abrillantada; para vestidos, visos y adornos, completo surtido de colores, medio ancho, el metro a $ 0.95

KIMONOS auténticos, en crepé japonés de colores firmes, para señoras, a $ 5.95

A la Ciudad de Londres
C. PELLEGRINI y CORRIENTES

914 POLICLINICO MODERNO Director Dr. VALLES
SECRETAS AVARIOSIS CURACIONES POR ABONOS de 10 y 30 días. A 20 y 50 $
CURAS RÁPIDAS SIN DOLOR MÉTODOS PROPIOS
606 DE 8 A 8 P.M. MORENO 835 1116

Dr. José Solari
Internas, (Corazón, pul., estóm., vientre, sangre). Señoras y secretas. RAYOS X. — RIVADAVIA 2500.—De 3 a 5 p. m. v20f

Doctor ENRIQUE FEINMANN
Enfermedades pulmonares y del corazón. De 9 a 12 m. - Estómago, Venéreas y Nerviosas. De 2 a 5 p. m. - Billinghurst 1080 U. T. 349, Palermo 1p

HERNIA ESPECIALISTA
Reducción garantida sin operación y sin molestias, con el New Elastic Truss, suave y eficaz, este aparato permite todo trabajo, no incomoda y asegura la curación progresiva de las hernias con rapidez y seguridad. S. Baez, especialista, 678 Sarmiento 678, (1er. piso), de 9 a 11 a.m. y de 1 a 7. v15f

PULMON
Especialista. Estómago
Intestino. Vientre. Enflaquecimiento
Sangre y Señoras.
Dr. SPINEDI — RIVADAVIA 1359
de 9 a 12 y de 2 a 8 (domingos de 9 a 9)

Dr. JULIAN PANELO
CLINICA DENTAL
Corazón, pulmones y enfermedades internas, calle Cangallo 1571; de 1 a 3. v15

37 y 41, mide 8.66 por 64.95 metros, superficie 562.48 m. c., vendida en $ 110.000, resulta el m. c. a $ 193.60. Comp. Ana P. de Muñoz González.

Casa en Floresta, Patrón 6738, mide 8.20 por 30.40 metros, superficie 249.28 m. c., vendida en $ 3.050. Comp. Concepción Piferni de Orlando.

Casa Garay 2201.9, esquina Pasco, mide 12.12 por 13.75 metros, superficie 167.83 m. c., vendida en $ 18.500, resulta el m. c. a $ 110.10. Comp. Domingo Jaureguita.

J. PUGA y Cía.

Calles Orán y Junte, 4 lotes de terreno, 2.000 varas, a $ 1.80 la vara, al contado, importa $ 3.600. Comp. Secundo Rodríguez.

Casa-quinta en Aldogué, 70 por 80 metros, 8 habitaciones, en $ 22.000. Compradora, señora Dolores viuda de Fernández.

SAUL Z. HERRERA

Casa acerida Forest 628 al 630, de 10x51 varas, en $ 15.000. Comp. Santiago J. Sollari.

Casa calle Cabrera 5860, de 10x45 varas, se realizó en $ 7.200. Comp. M. García Fernández.

Propiedad Andrés Arguibel 1161, de 10 por 48 varas, se vendió en $ 9.790. Comp. J. J. Costa.

CALVARUSO Y LOPEZ

Propiedad Luca 1500, mide 10x20 varas, vendida en $ 10.250. Comp. Andrés Cabona.

PASCUAL E. SPINELLI

Dos casas, Doblas 486, en $ 25.000. Comprador, Esteban Florio.

Casa Méndez de Andés 882, 25x30, en pesos 8.500. Comp. A. Gómez.

Dos terrenos Moretto en fade del número 646, 20 por 43, a $ 3.00 la vara. Comp. Andrés Caputto.

FRANCISCO ROMANO

En Barracas, casa calle Río [illegible] 1072, de [illegible] metros de frente por 18, a [illegible] nos, en $ 11.000. Comp. Pedro Rossi.

DI BUONTEMPO

Propiedad Acevedo 1378, 10x50, vendida en $ 10.800. Comp. P. Fiasco.

Terreno Morón entre Concordia y Campaña, 10 por 50, vendido en $ 2.700. Comp. A. Barthley.

Propiedad Cangallo 4315, 10x30 varas, vendida en $ 11.000. Comp. J. Luis.

F. GONZALEZ ELIZALDE

Propiedad Anchorena 2,9, en terreno de 24 varas de frente por 10 de fondo, vendida en $ 101.000. Comp. señor Ignacio N. Couen.

Propiedad Cuenca 40 esq. 46, vendida en $ 32.000. Comp. señor Enrique Gardell.

Propiedad Loyola 600, edificio viejo, vendida en $ 5.100. Comp. Juan Onetto.

Judicial, 8 lotes de terreno ubicados en la calle Ibarrola esq. Olden y Tuyú entre Rivadavia y R. Falcón, vendidos en pesos 5.800. Comp. Eduardo Berazategui.

Terreno de 275 v. c., calle Fernández entre Caxaravilla y P. Unidas, vendido en $ 1.130. Comp. Germán Cordeiro.

Propiedad Rincón 1331, en terreno de 10 por 27 varas, vendida en $ 13.450. Comp. Juan F. Pardi.

A. CANTORA

Terreno de 8.66 por 39.42 metros, adoquinado, Baraguy y Orán, en $ 5.400. Comp. Diego Ballester.

Casa Río de Janeiro 675, de 8.66 por 17 metros, en $ 12.500. Comp. señorita Ermelinda María Esther Spinedi Sordelli.

Casa Río de Janeiro 687, de 8.66 por 17 metros, en $ 12.500. Comp. señorita Úrsula Josefa Amelia Spinedi Sordelli.

Casa Yapeyú 639, de 8.66 por 43.30 metros, en $ 18.000. Comp. Pío Astiaueta.

Casa Gutiérrez 2784, de 8.66 metros por 18, en $ 10.000. Comp. José Artusi.

Casa Pedro Goyena 460, de 8.66 metros por 28, en $ 20.000. Comp. Pedro Battaglia.

Casa Gutiérrez 2570, de 8.66 por 27 metros, en $ 14.700. Comp. José Bastelo Núñez.

Casa Añasco 240, de 12 por 70 metros, en $ 11.000. Comp. Santiago Fernández Rodríguez y Francisco Vázquez Rey.

Casa Estados Unidos 4071, de 8.66 por 37 metros, en $ 14.000. Comp. señora Graciana A. de Fove.

Casa Esteban Bonorino 172, de 9.50 por 80 metros, en $ 15.500. Comp. Emilio Penna.

ROMULO PENCHIETTO

En Avellaneda, casa Bandera 543 y 546, en $ 9.051. Comp. M. Otero.

En Avellaneda, casa Fray [illegible] 101 esquina Ayala, en $ 16.200. Comp. Roque Dagna.

En Avellaneda, casa French 1 9, en pesos 5.700. Comp. Roque Dagna.

BARBAGNATI Y MALLEA

Judicial, casa en La Paternal, calle Avalos 472, en terreno de 7.70 metros por 24, vendida en $ 3.370, a la señora Dolores Vázquez de López Escribano.

VALOR de los CAMPOS y GANADOS

ANGEL VERAZ

Arrendaron en Carlos [illegible] legua de la estación, [illegible] de campo, a $ 9 la hectárea, en contrato por dos años. Importa la operación $ 25.000 pesos.

SAUL Z. HERRERA

Chacra de 25 hectáreas [illegible] cuadras al [illegible] en $ 15,850. [illegible]

F. GONZALEZ ELIZALDE

Campo en Río Negro, sección [illegible] y 5, compuesto de 15.000 hectáreas, vendido a $ 8 la hectárea. Comp. [illegible] José A. Vocos. Importa esta operación $ [illegible]

MARIO LIVINGSTON

Arrendó a J. Dankleder 2.070 hectáreas en Guaminí, a $ 18 la hectárea, por 5 años. Importa esta operación, $ 271.800.

MIGUEL Y ANGEL CASTELLAR

Efectuaron en Azul, el 30 de enero ppdo. su remate-feria bimensual de haciendas, con el siguiente resultado:

Novillos mest. Durham, de 2 años, buen estado, de $ 150 a 151; de 1 1/2 a 2 años, buena clase y estado, de 127 a 133; de 1 1/2 años, según clase, de 100 a 121; de 1 año, delgados, de 85 a 99; terneros, de 64 a 80, vacas mest. especiales, de 163 a 220; gordas, de 140 a 151; carne gorda, de 129 a 139; de invernada, buena clase, de 103 a 120; delgadas, de 95 a 113; desecho de 81 a 89; torunos, de 100 a 145; vaquillonas Durham, de 2 1/2 y 3 años, según clase, de 100 a 131; de 2 años, según estado, de 100 a 118; de 2 años, delgadas, de 95 a 109; de 1 1/2 años, buena clase, a 110; de 1 1/2 años, según clase, de 81 a 97; terneras, de 61 a 75; vacas y terneros Durham, buena clase, lo que para, de 83 a 101, delgadas, buena clase, de 71 a 78; flacas, de 60 a 68; desecho, de 50 a 53; capones mestizos Lincoln, buen estado, invernada, de 16.40 a 13; 2 dientes, según clase, de 14.50 a 15.90; desecho, de 10.90 a 11.50; ovejas mest. Lincoln, buena clase y estado, de 17 a 19.80, según clase y estado, de [illegible] a 18.30, desecho, de 10.90 a 13.40, borregas Lincoln, 2 dientes, según clase y estado, de 15.50 a 16; diente de leche, delgados, de 7 a 9.10; borregos, de 5 a 10.40, carneros Lincoln, a campo, de 20 a 100; caballos de trabajo, de 15 a 31.

Total de ventas, $ 237.979[illegible].

MARITIMAS Y FLUVIALES

Servicio general de correspondencia

Se distribuirá correspondencia:

El 11 de febrero, de Europa, en el H. Laddle, con fechas hasta el 16 de enero.

El 13, de Europa, en el Duquesa, con fechas hasta el 26 de enero.

El 18, de Europa y Brasil en el Desna, con fechas hasta el [illegible] de enero.

Se despachará correspondencia:

Hoy, a las 8.30 p. m. para Montevideo (a cancelar 9.30 p. m.)

Altura de la marea

En el canal Sur del puerto — A las 6 a. m., 26.6 pies, a las [illegible], a las 10, 24.10; a las 12, 24.6, a las 2, 23.6, a las 4, 24.6 y a las 6 p. m., 25.6 pies. Cinco pies más en el canal Norte. Viento NE, E, y ENE.

Vapores fluviales

Se esperan hoy Ciudad de Montevideo y Cabo Santa María de Montevideo.

Salen hoy Ciudad de Montevideo (9 a. m.) Ciudad de Buenos [illegible] y Cabo Santa María (10 p. m.) para Montevideo.

Mañana saldrán [illegible] para Asunción. Labrador para [illegible] y Helios para Salto y escalas.

Llegadas a la rada

Vapor inglés Highland Piper, de 1728 toneladas, capitán [illegible], de Londres, 31 de diciembre, con pasajeros y carga general, a [illegible]

Vapor inglés Brodmo[illegible], de 3.618 toneladas, capitán Hopper, de Cardiff, 3 de enero, con carbón, a Williams y Cía.

Vapor sueco Torne, de 1.233 toneladas, capitán Baumgoret, de Norfolk, 1.o de enero, con carbón, a Wilson, Sons y Cía.

Vapor brasileño Guajara, de 927 toneladas, capitán da Silva, de Río de Janeiro, 28 de diciembre, con carga general, a Lloyd Brazileiro.

Vapor inglés Dra[illegible], de 2575 toneladas, capitán Arthas, de Montevideo, 1.o de febrero, en lastre, a Houlder, Bos y Cía.

Pallebote noruego [illegible] W. Cilse, de 715 toneladas, capitán Larsen, de Fort Townsend, 28 de octubre, con madera, a la orden.

Pallebote inglés [illegible], de 660 toneladas, capitán Hatfield, de Montevideo, 1.o de febrero, en lastre, a Christophersen Hnos.

Movimiento del puerto

ENTRADAS: vapores argentinos Dublín, y Río Victoria, de la rada, en la Boca, a descargar; barca italiana Papa, de la rada, en el dock Sur, a descargar.

SALIDA: Pallebote inglés A. F. Davisón para la rada en lastre.

Vapores a entrar

Hoy: inglés S[illegible], de la rada, en el dique 1, a descargar, id. id. Camoens de la rada, en el dique 3, a descargar; brasileño Tabagy, de la rada, en el Riachuelo, a descargar, francés Mont Cenis, de la rada, en la dársena Norte, a [illegible] norteamericano Munindies, de la rada, en el dique 3, a descargar; inglés Z[illegible] de Cardiff, con carga (seguirá [illegible] Campana); uruguayo Francisco S[illegible], de la rada, en el Riachuelo, a cargar; noruego Olaf Kyrre, de la rada, en el dique 2, a cargar; buque motor [illegible] de la rada en el Riachuelo, a descargar.

Buques surtos en el puerto

Diques de carena — 25 de Mayo, Minas Geraes.

Dársena Norte — [illegible] Victoria Eugenia, Urko Mendi [illegible] (velero), Balmes, Jeha [illegible] (velero), Hewall Marú, Cuyaba, Tacoma Marú, P. di Udine, Bullard [illegible] Santa Isabel, de Borbón.

Dique 3 — [illegible] Drammensfjord, Amazonas [illegible]

Dique 2 — [illegible] J. Lovatt (velero), Iguassú, [illegible], California, Valparaíso, Crof [illegible] Carlo Poma.

Dique 1 — [illegible] (velero), Gram [illegible], Atland, Curupaytí [illegible], Inca, Lina, Barra, Anne [illegible], Mercedes, S. João, Tangola, Ruth [illegible] Florida, Cagoland, Primero [illegible] (velero), Sa[illegible]

Dársena Sur — [illegible] Asturiano, 1.o de Mayo, Ministro [illegible] Atlántico, L. A. Huergo.

Dock Sur — [illegible] Ana E. de Pérez, City of Gulfport, [illegible] Papa (velero), Unoe Mendi.

Riachuelo — [illegible] Lina, Magallanes, Dublín, [illegible] Victoria, Devon, Edimburgo, Vaq[illegible] Río Uruguay, Río Negro, Méx[illegible] Champagne, Iquitos, Inventor, [illegible] Guanaco, María Manuela y [illegible] veleros Primavera, Mariposa, Mine[illegible] Albión, Maagen, Omega, Pietrina, Frederic A. Duggan, Ingrid, Richard T. Preen, Robert Scrafton, Ramon.

Costa Sur

Hoy es esperado de Río Gallegos y escalas el vapor Camaronee.

Puerto de La Plata

Entradas: vapor brasileño Santa Catharina, de la rada, a descargar; transporte argentino [illegible] Nacional, de la rada, con carga.

Salidas: vapor inglés War Argus para Dakar, órdenes, con carga; id. id. Hellenes para Liverpool, con carga.

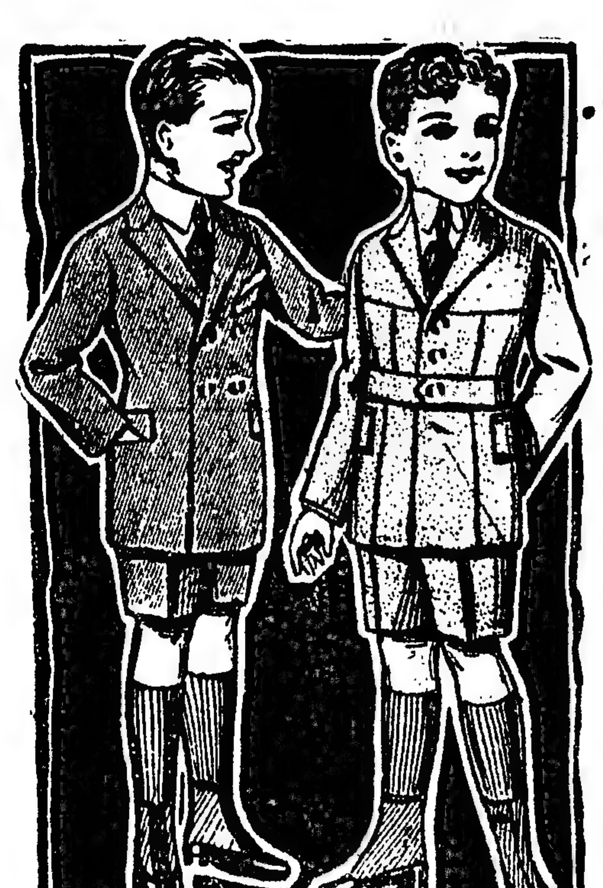

No hay nadie...
que pueda HOY vender tan barato como nosotros

TRAJES PARA NIÑOS

pues hemos remarcado precios increíblemente bajos para todo el mes de FEBRERO.

Nuestro surtido es inmenso y nuestros modelos los más elegantes y prácticos.

VISITENOS HOY—

TRAJE [illegible]	8.00	TRAJE DE SPORT brin galatea, [illegible] de saco, [illegible] talón, De 10 a 12 años	18.00
[illegible]	10.00	De 13 a 15 años	20.00
TRAJE [illegible] De 3 a [illegible]	7.50	TRAJE de [illegible] brin galatea, De 2 a 6 años	4.50
[illegible] años	8.50	De 7 a 12 años	4.90

CREDITOS: Tanto en esta capital como en nuestra sucursal en Rosario, acordamos créditos en [illegible] PIDA INFORMES

Muro y Cía
EL NUEVO SIGLO
Remitimos catálogo gratis al interior
Bmé. MITRE, 701
Esq. MAIPU, Bs. Aires

TRAJES de saco, confeccionados con riquísimos casimires de pura lana, gustos y modelos de última moda, a $ 70.—, 65.—, 60.—, 58.—, 54.—, 48.—, 45.— y . . . . $ 30.00

PANTALONES fantasía, en casimires de pura lana, a. . . $ 14.00

ZAPATOS de becerro francés, negros, hormas cómodas, el par a. . . . . $ 10.90

BOTINES box-calf de color, con caña de paño fantasía, el par, a. . . . . $ 12.50

CAMISAS de madapolán blanco, con pechera y puños de puro hilo, calidad extra, a. . $ 4.85

CANOTIER de paja rustic, con cinta negra, modelo de última moda, a. . . . . $ 3.75

MEDIAS negras tinte firme, muy fuerte, el par, a. . . . $ 0.60

Algo muy especial

CORBATAS tejidas de pura seda, gustos y colores de alta novedad, precio excepcional, a . . . . $

1.45

LIQUIDACION EXCEPCIONAL de PERFUMES

LOCIONES Roger y Gallet, a . . . . . $ 2.70

LOCIONES de Pivor, a . . . . $ 2.35

AGUA COLONIA especial, M. Zabala, a . $ 1.90

POLVOS Grasceosos Leichner, la caja, a $ 1.30

JABON de almendras, M. Zabala, la caja de tres jabones, a. . . $ 0.90

CREDITOS

A pagar en 10 meses, condiciones liberales.

CATALOGO

se envía gratis al interior de la República.

M. ZABALA

3ME MITRE Y ESMERALDA

MAPLE

MUSELINAS, CRETONAS
ESTERAS y ALFOMBRAS
DE VERANO

658 SUIPACHA 658

1p

Mira, esta es la "COCINA ELECTRICA" que tan maravillosos resultados me ha dado.
Exposición: Esquina Balcarce-Alsina.
COMPAÑIA ALEMANA TRANSATLANTICA DE ELECTRICIDAD.

SECRETAS- URINARIAS-ULCERAS PIEL-AVARIOSIS
Dr. LAMA—Curación rápida y sin dolor
Abonos económicos
606-914
PARANA 166 8 a. m. a 6 p. m.

ESTOMAGO
Dispepsia, Dilatación, Colitis, Estreñimiento, Gastro-enteritis, Enfermedades del Hígado y del Vientre en general — Cura radical de las Hemorroides sin operación. Rayos X. (examen gratis) Dr. C. SANCHEZ AIZCORBE, médico especialista Avda. de MAYO 1187.—De 7 a. m. a 7 p. m.

HERNIAS (Quebraduras) se reducen radical y rápidamente por antiguas y voluminosas que sean a toda edad y sexo con el reductor "DORAT" patentado y garantido (siete grandes premios). "Gratis" para todo herniado. Es de interés leer el folleto que remitimos GRATIS, por carta o personalmente. Pidan Dorat, 577 Esmeralda 577, Buenos Aires.

ASI COMO EL MARINO

Así como el marino embrea su embarcación para que resista al asalto de las olas, de igual manera el hombre que se preocupa de su salud embrea sus pulmones con el ALQUITRAN GUYOT para mejor resistir a las bronquitis, toses, resfriados; catarros, etc.

El uso del Alquitrán-Guyot, a todas las comidas y a la dosis de una cucharada cafetera por cada vaso de agua, basta, en efecto, para hacer desaparecer en poco tiempo aun la tos más rebelde y para curar el catarro más tenaz, y la bronquitis más inveterada. Es más; a veces se consigue dominar y curar la tisis ya declarada, pues el Alquitrán detiene la descomposición de los tubérculos del pulmón al matar a los malos microbios, causa de dicha descomposición.

¡Desconfiad del consejo, realmente interesado, si, en lugar del verdadero Alquitrán-Guyot, os propusiesen tal o cual producto! Para lograr la curación de bronquitis, catarros, resfriados antiguos descuidados, y, necesariamente el asma y la tisis, es absolutamente preciso especificar bien en las farmacias que lo que deseais es el **verdadero Alquitrán-Guyot.** Aunque lo mejor para evitar todo error es fijarse en la etiqueta que, si es del verdadero Alquitrán-Guyot, lleva el nombre de Guyot impreso en grandes letras y su firma en tres colores: violeta, verde y rojo, al biés, así como las señas: Maison L. FRERE, 19, rue Jacob, París.

Advertencia. — Como hay personas para quienes el sabor del agua de brea no es agradable, podrán reemplazarla con las Cápsulas-Guyot de Alquitrán de Noruega **(de pino marítimo puro)** y tomar dos o tres cápsulas a cada comida; las cuales producen idénticos efectos saludables y una curación igualmente cierta. Las verdaderas Cápsulas-Guyot son blancas, y la firma de Guyot va impresa en negro sobre cada cápsula.

Dr. JOSE DE LUCA
Profesor especialista en garganta, nariz y oído. De 2 a 4. CANGALLO 1056. 1p

Doctora GAUDINO
Ex jefe de clínica de la facultad, Médica Maternidad del Hosp. San Roque. Señoras, partos. De 3 a 5. VIAMONTE 1596. v6f.

Secretas-Urinarias-Piel
Prof. FERULANO y Dr. P. MALVICINO
—Especialistas—
Cura rapida de Uretritis, Estrecheses, Prostatitis, Impotencia, Ulceras, Fistulas
Cura de la Avariosis
Con el sudsidio del eficaz 914
TUCUMAN 696 de 9 a. m. a 9 p. m.
a v2mz

REUMATISMO - TUBERCULOSIS
Dr. FAVERIO - Tratamiento moderno y científico. Arenales 2859. De 8 a 10 a. m. y de 2 a 4 p. m. U. T. 1536, Juncal. 1p

HERNIAS Se reducen radicalmente y rápidamente con EL NUEVO SANGLUM ELASTICO patentado. Resultados positivos, sin molestias, en ambos sexos y a todas edades.
FAJAS contra la obesidad, riñón móvil, etc. Medias elásticas y demás aparatos ortopédicos.
Instituto WAL - 619 Corrientes 619 v3

LIQUIDACION *Harrods*

HOY SEGUNDO DIA

de este acontecimiento de Calidad, Moda y Economía para los hogares previsores.

¿En qué consiste el éxito de la Liquidación *Harrods*?

En que las rebajas anunciadas, comprenden todos los artículos sin excepción, y son positivas y ventajosas.

En que durante estos días de LIQUIDACION, se presenta la misma CALIDAD *Harrods*, que constituye nuestra nombradía durante el año.

En que, en ninguna parte como en *Harrods*, existe ahora oportunidad y conveniencia de verdad, para adquirir lo mejor que se importa en condiciones únicas de moda y precio.

Y por último: en que la

LIQUIDACION *Harrods*,

no se prorroga bajo ningún pretexto y terminará indefectiblemente el próximo miércoles 12 del corriente.

FLORIDA 877
Y PARAGUAY 554

Dr. LLAMES MASSINI
Profesor de partos de la Facultad de Medicina. Médico del Consultorio de LA PRENSA. Jefe del servicio de partos del Hospital Fernández. Atiende especialmente enfermedades de señoras. VIAMONTE 831. De 3 a 5, menos los jueves.

Dr. Enrique Castaño
Médico del servicio de génito-urinarias del Hospital San Roque. Especialista en enfermedades del riñón, vejiga, próstata, etc. y afecciones específicas. Tratamiento de los tumores vesicales por electrocoagulación. Consultas de 4 a 7 p. m.—TUCUMAN 830.

Dr. ANGEL J. VILLA
Cirujano del Hospital Fernández (mujeres). Partos, enfermedades de señoras y cirugía abdominal. Consultas: lunes, miércoles y viernes, de 3 a 5. Otros días a horas pedidas. Suipacha 165, U.T. 800, Libertad. 1p

Dr. IGNACIO TORRES Tratamiento del cáncer, reumatismo y afecciones de la piel, por el Radium. Jefe del servicio de garganta, nariz y oídos de LA PRENSA, lunes a las 9 a. m., y servicio de Radium de la Asistencia Pública. U. T. 5330 (Libertad). — SUIPACHA 862.

Liquidación POR 8 DIAS — REBAJAS ENORMES

Las ENORMES REBAJAS que con motivo de nuestro reciente balance hemos efectuado en los precios de todas las mercaderías, ofrecen la mejor oportunidad para que realice Vd. una compra en EXTREMO VENTAJOSA.

CONFECCIONES

VESTIDOS de voile de hilo, colores lisos, adornados con vainillas y bordados. Modelos de actualidad. Precios de reclame, a $ 13.90 y . . $ 7.90

VESTIDOS de fantasía en voile de hilo, colores lisos. Inmensa variedad de modelos muy elegantes, a $ 29, 22.90 y . . . . . . $ 17.80

VESTIDOS de batista de hilo, colores ... adornados con vainillas. De pesos 65 REBAJADOS, a . . . . $ 29.—

TRAJES tailleur en gabardinas o sargas, colores varios. Precio excepcional, a . . . . $ 19.—

POLLERAS de sargas y gabardinas. Grandes saldos, a pesos 7.90 y . . . . $ 3.90

BLUSAS blancas de lencería y voile de ... buena calidad, gran variedad de modelos, a pesos 7.80, 6.. 5.80 y . . . . $ 4.90

BATONES de zephir, batista y fulard de ..., gustos modernos, a $ 7.90 y a . . . $ 4.90

COMBINACIONES de rico voile de hilo, con entredoses y vainillas, a $ ..50 y . . . . . . $ 7.90

SAQUITOS de punto Jersey, en colores varios. Precio de reclame, a . . . . $ 10.90

RIQUISIMOS saquitos de Jersey de pura ... lisos o combinados en dos tonos ... novedad. De $ 55, rebajados a . . . . . . $ 29.—

BLUSAS de espumilla, crepe Georgette y fulard de seda; grandes saldos $ ..50 y . . . . . . $ 12.90

VISOS de liberty de seda ... colores . . . $ 5.90

SEDERIAS

CREPE DE CHINE, pura seda, gran surtido de colores. Ancho 110 centímetros, a $ 10.50, 7.80 y a . . . . $ 6.50

CREPE MOUSSELL de lana y seda, extensa colección de colores. Ancho 110 ctms. El metro, a $ 6.90 y . . . . $ 5.50

ESPUMILLAS blancas, pura seda, ancho 110 ctms. El metro, a pesos 6.20 y . . . . . . $ 5.90

SATIN GRANADINE, riquísima calidad, colores selectos y negro. Ancho 110 ctms. El metro, a $ 12.90 y . . . . $ 11.80

FULARES de alta novedad, variedad de gustos. Doble ancho, a $ 7.80, 6.90, 4.90 y . . . $ 3.50

FULARES de pura seda, gran surtido de colores lisos. Doble ancho, a $ 6.80 y . . . . $ 4.90

FULARES blancos o negros, lavables, doble ancho. El metro, a $ 6.80, 5.90, 4.90 y . . . $ 2.95

CREPE GEORGETTE de pura seda, en todos los colores, doble ancho. El metro, a . . $ 4.90

GASA CHIFFON, gran colección de colores, ancho 110 ctms. El metro, a pesos 3.20 y $ 2.90

VOILES de seda, colores modernos, ancho 110 ctms., a pesos 3.50 y . . . . $ 2.25

GASAS de seda, blanco o negro solamente. El metro a pesos 1.80, 1.50, 1.20 y . . . . $ 0.95

FULARD de pura seda, extensa colección de colores. Ancho 60 ctms., el metro, a . . . $ 1.95

TUSSOR y SHANTUNG de rica seda, en todos los colores. Doble ancho. El metro, a pesos 8.50, 6.50 y a . . . . $ 3.90

BONETERIA y MERCERIA

MEDIAS negras, de algodón, el par a $ 0.95 y a . . $ 0.75

MEDIAS negras de seda, clase extra, el par a . . . $ 1.50

MEDIAS negras, riquísima calidad Reclame, 1.90 y $ 1.60

MEDIAS de hilo, en gris, marrón o negro. El par, a pesos . . . . $ 1.50

CORPIÑOS blancos, de punto, a . . . . $ 2.50

PECHERAS y cuello de clarín, saldo, $ 2.50, 0.95 y $ 0.50

PUNTILLAS, galones y trencillas, el metro, a pesos 0.80, 0.45 y a . . . . $ 0.30

BOAS de pluma, variedad inmensa, a $ 12, 9.80 y . $ 6.90

CINTURONES charolados, colores o negro. Reclame, a pesos 1.25 y . . . . $ 0.50

CARTERAS de cuero, gran saldo, a . . . . $ 2.90

GUANTES de hilo, en colores, precio excepcional $ 1.25

ABANICOS fantasía, gran saldo a $ 1, 0.85, 0.65 y $ 0.50

ECHARPES de seda, en colores y blanco, a $ 4.50 y $ 3.50

MODAS

FORMAS de paja; diversos modelos y colores. Gran reclame, a pesos 8.50, 5.50, 4.90, 3.80, 2.90, 2.50 y . . . . $ 1.25

SOMBREROS de castor, preciosos modelos y colores, a pesos 22, 18, 14 y . . . . $ 8.50

SOMBREROS adornados, últimos modelos, precios excepcionales, a pesos 28, 15, 12.80, 10.80, 6.80, 4.50 y . . . . $ 2.90

TEJIDOS

GRAN RECLAME: Voile en colores o negro, rica clase, doble ancho. El metro, a pesos . . . . $ 0.65

BATISTAS y percales franceses, preciosos gustos. El metro, a pesos 0.95 y . . . . . . $ 0.85

VOILES de hilo, en colores lisos de gran actualidad, doble ancho, a pesos 1.50, 1.25 y $ 0.95

VOILES de hilo, dibujos modernos, doble ancho, a pesos 2.25, 1.75 y . . . . $ 1.25

LINONES de puro hilo, en todos los colores de moda, doble ancho, a pesos 2.90 y . . $ 2.60

ESPONJA de hilo, clase extra, colores modernísimos, doble ancho, el metro, a . . . . $ 4.90

GABARDINAS y cover-coat, inmenso surtido de colores, doble ancho. Reclame, a . . . . $ 1.25

BATISTAS de puro hilo, a rayas, doble ancho, Ocasión, a pesos 2.60 y . . . . $ 1.50

TRICOTINAS, sargas, gabardinas, bengalinas, popelinas y otros tejidos de moda, gran surtido de colores, doble ancho, el metro, a pesos 2.90, 2.50 y . . . . $ 1.75

GENEROS fantasía de lana y seda, doble ancho, Ocasión, a pesos . . . . $ 3.90

SARGAS de pura lana, todos los colores y negro. Doble ancho, a $ 7.90 y . . . . . . $ 3.50

ETAMINA negra, pura lana, clase extra; ancho 140 ctms. Precio de reclame, $ 5.70

TIENDA SAN MARTIN

CALLE VICTORIA 676

UNA SEMANA

DE VENTA EXCEPCIONAL EN TODOS LOS DEPARTAMENTOS

Con motivo de nuestro inventario, venderemos a PRECIOS INDISCUTIBLEMENTE VENTAJOSOS, todas las existencias de artículos de verano. Al efecto y con interés de realizar una final liquidación, HEMOS REBAJADO LOS PRECIOS DE TODOS LOS ARTICULOS EN MAS DEL 50 o|o. NO OLVIDEN QUE DURANTE ESTOS 6 DIAS OFRECEMOS LA OPORTUNIDAD DE CONSEGUIR POR UNO, LO QUE NORMALMENTE VALE DOS.

Detallamos algunos precios, que, no dudamos, serán de gran conveniencia

BLANCO

EL DEPARTAMENTO DE BLANCO ofrece, entre otras muchas ocasiones oportunas, estos cinco renglones, cuyos precios en relación a la calidad, son NOTABLEMENTE EXCEPCIONALES. — —

USO DOMESTICO PARA SABANAS, calidad superior (presentamos muestras lavadas), de inmejorable resultado. Ancho 160 ctms., $ 2; ancho 200 centímetros, pesos 2.45 y ancho 225 centímetros . . . . $ **2.90**

SERVILLETAS DE ALGODON retorcido, extra fuerte, tamaño 60 por 60, dibujos dameros o floreados. Docena . . . . . $ **8.40**

ALEMANESCO PARA MANTELES haciendo juego con las servilletas, ancho 150 c. el metro . . . . $ **2.—**

TOALLA TURCA, blanca, sin fleco, tamaño grande. Cada una . . . . . . $ **0.90**

SABANAS PARA CAMA DE UNA PLAZA, ancho 160 ctms., con dobladillo ancho, vainillado, hecha con tela especial, de gran resultado, a . . . . $ **5.20**

BLUSAS Y BATONES

BATON confeccionado en foulard de algodón, cuello y puños de clarín, vainillado, forma práctica y elegante. Talles del 44 al 56, a pesos **9.90**

BATON de mouselina blanca bordada, cuello y puños de clarín vainillado. Talles del 44 al 56, a . . . . $ **12.50**

BATON forma vestido de voile blanco con rayas de color, adornado con fina vainilla, en todas las medidas, a . . . . $ **19.90**

BLUSAS de tul de hilo, forma de última moda, adornada con filet. Talles del 44 al 54 a . . . . $ **13.90**

BLUSAS de seda, buena clase, adornada con fina vainilla, varios colores, a $ **9.90**

LENCERÍA PARA SEÑORAS

CAMISAS en finísimo madapolán, ricamente bordadas con cintas de seda, modelo muy lindo, a . . . . $ **2.45**

CAMISAS en rica batista, adornadas con finas tiras bordadas muy bien confeccionadas, a . . . . $ **2.45**

CALZONES en madapolán bordado y festoneado, forma recta, sin volado, modelo muy nuevo, adornados con finas cintas de seda, a . . . . $ **3.50**

CORPIÑOS en fino linón, todos confeccionados a mano, adornados con valencianas y pasacintas, en todos los talles, a . . . . . $ **1.95**

DELANTAL en zephir, forma entera, con cinturón y bolsillos, modelo especial, variados colores, a . . . . $ **3.50**

DELANTAL forma entera, confeccionado en fino percal adornado con guardas y bolsillos, a . . . . $ **2.45**

BONETERÍA para SEÑORAS

MEDIAS de seda, con la entrada y el pie de algodón reforzado. El par: Excepcional a . . . . $ **1.50**

SACOS de lana punto tricot, acampanado, especial para playa o sport, con cuello, bolsillos y cinturón faja, colores lisos, negro, bleu, granate, verde, rubí, marino, arena y rosa viejo y otros en estos mismos colores con rayas blancas. Excepcional a . . . . $ **23.90**

El mismo modelo para señoritas, a $ **19.50**

CULOTTES de algodón, punto Jersey, con elásticos y moños color blanco. Antes pesos 2.95. Excepcional a . . . . $ **1.95**

OCASION: SALDOS DE CAMISETAS de seda de la China y combinaciones, que antes valían $ 19.90, 16.90 y 12.90, liquidaremos a los precios excepcionales de pesos 13.90, 9.90, 7.90 y . . . . $ **6.90**

FANTASÍA

ETAMINA de hilo, surtido de colores, gran moda para vestidos, ancho 100 centímetros. Reclame, a . . . . $ **0.95**

TUILL gran moda, para blusas y batones finos, doble ancho. Reclame, a $ **1.30**

VOILE de puro hilo, bonitos surtidos de gustos y colores, gran moda para vestidos. Gran reclame, a . . . . $ **1.20**

CREPE de hilo y seda, surtido de colores inclusive blanco y negro, ancho 100 centímetros. Reclame, a . . . . $ **1.80**

SEDA CRUDA, inmejorable para vestidos y guardapolvos, gran moda, ancho 80 centímetros. Reclame, a . . . . $ **1.70**

LITERIE

BOMBASIS para fundas de muebles. Lindo surtido en gustos chinescos, lavables, ancho 70 ctms. Excepcional, el met., $ **1.10**

POPELINE con frisa, especial para muebles. Dibujo cachemire, surtidos en colores, calidad muy fuerte, colores firmes, ancho 70 ctms. Excepcional, el metro, a . . . $ **1.25**

ESTERAS japonesas, calidad muy fina. Dibujos y colores variados, tamaño 90 por 1.80, antes $ 3.90, ahora, a . . $ **2.90**

Las mismas, tamaño 1.80 por 2.75, antes $ 13.50, ahora, a . . . . $ **9.90**

BRISE-BISES de tul bordado. Lindos dibujos en relieve y con aplicaciones. Liquidamos, el par, a . . . . $ **3.40**

GRAN LIQUIDACION DE ALMOHADONES de cretona estampada, con volados interior algodón cardado. Variedad de gustos y colores, a pesos 2.50 y . . . . $ **1.70**

RETAZOS de cretonas de todas clases. Liquidamos un gran lote, a precios sin competencia.

PAÑUELOS Y GUANTES

PAÑUELOS PARA NIÑOS, lindos pañuelos de algodón, fondo blanco con guardita de color, la docena, a . . . . . . $ **1.95**

PAÑUELOS PARA SEÑORA, de batista de algodón, todos blancos con algunos calados y vainillas, la docena, a . . . . $ **2.20**

PAÑUELOS PARA HOMBRES, de batista de algodón vainillados, todo blanco, la docena, a . . . . $ **2.90**

GUANTES PARA NIÑOS, una rica clase de guantes de hilo, todos los colores y medidas, el par, a . . . . $ **0.95**

GUANTES PARA SEÑORA, verdadera ocasión de guantes de hilo, colores marrón y gris, en varios tonos y en negro, valían $ 2.50; liquidamos, el par, a . . . . $ **1.50**

ABANICOS, PINCHES,
— Carteras y Horquillones —

UN GRAN LOTE DE PINCHES para sombrero, muy lindas fantasías, que valían hasta $ 1.25, liquidamos, a . . . . . $ **0.10**

HORQUILLONES en imitación carey rubio y castaño. Su precio pesos 1.20, liquidamos, a . . . . $ **0.30**

ABANICOS de fantasía pintados, que valían pesos 0.75 y 0.60, liquidamos, a pesos 0.50 y . . . . $ **0.35**

MONEDEROS en rico cuero imitación Rusia, en negro y colores, valían pesos 2.50, liquidamos, a . . . . $ **1.25**

UN SALDO DE CARTERAS de cuero y de seda, muy lindas fantasías, liquidamos, a pesos 7.25, 6.90, 3.90 y . . . . . . $ **2.50**

LAYETTES

CAMISAS en madapolán, adornada con entredós, broderie y puntilla de hilo, para 2 años, a . . . . $ **1.40**

Aumentando $ 0.20 por edad hasta 14 años.

CAMISAS en madapolán, calidad extra, festoneada y bordada a mano, para 2 años, a . . . . $ **2.70**

Aumentando $ 0.25 por edad hasta 15 años.

CALZONES en madapolán adornado con entredós, broderie y puntillas de hilo, para 2 años, a . . . . $ **1.50**

Aumentando $ 0.20 por edad hasta 14 años.

CAMISONES en madapolán con pasacinta y puntilla hilo, para 2 años, a $ **2.00**

Aumentando $ 0.40 por edad hasta 14 años.

ENAGUAS en buen madapolán con broderie y puntilla hilo, para 3 años, $ **1.80**

Aumentando $ 0.30 por edad hasta 10 años.

ARTÍCULOS para HOMBRES

MEDIAS de seda con la entrada y el pie reforzado, de algodón, calidad muy buena, color marrón y blancas. Antes $ 2.25. Excepcional, a . . . . $ **1.25**

CAMISETAS de hilo y seda, color liso, mangas largas, con una rayita de seda fantasía, calidad muy buena. Antes $ 9.—. Excepcional, a . . . . $ **5.90**

CAMISETAS lana y seda, mangas cortas, color vicuña, con una rayita blanca de seda. Antes $ 11.50. Excepcional, a $ **6.90**

CAMISETAS hilo de Escocia, mangas largas, color liso, calidad muy buena, tamaños chicos y grandes solamente. Excepcional, a pesos **4.90**

CAMISAS con cuerpo de madapolán francés, pechera y puños de color y otras fondo blanco a rayitas. Antes pesos 6.50. Excepcional, a . . . . $ **4.90**

CAMISAS de zephir, fondo blanco a rayitas de moda con y sin pechera a tablitas. Antes $ 6.90. Excepcional, a . . . . $ **5.90**

CAMISONES de madapolán francés, forma japonesa, del 40 al 46. Antes $ 5.90. Excepcional, a . . . . $ **4.90**

PERFUMERÍA

AGUA COLONIA marca especial de la casa, Ambree y blanca. Litro, a . $ **3.95**

La misma, 1|2 litro, a . . . . . . $ **2.25**

AGUA COLONIA al Vetyver, marca especial de la casa, el litro, a . $ **3.65**

POLVOS D'ORSAY, varios perfumes, valían $ 3; liquidamos, la caja, $ **1.95**

CREDITOS acordamos créditos a pagar en mensualidades y en cuenta corriente

MAISON L. ADHEMAR S. A.

CANGALLO Y SUIPACHA

SUCURSAL EN MAR DEL PLATA: RAMBLA 133

EXIJAN ESTOS PRECIOS OFICIALES

Kerosene **"CALORIA"** $ **13.00**
IMPORTADO

Kerosene **"LUMINOSO"** $ **12.80**
DE REFINACION NACIONAL.

Nafta **"WICO"** etiqueta verde $ **16.40**
PRECIOS CORRIENTES POR CAJON DE DOS LATAS

Kerosene **"LUMINOSO"** $ **12.50**
EN UNIDADES DE DOS LATAS, SIN CAJON

Nafta **"WICO"** En los garages o en los surtidores a **37** centavos por litro

WEST INDIA OIL COMPANY

185 — PASEO COLON — 185

JUEGO DORMITORIO PARA MATRIMONIO

desde $ 180 a 1.500

Sección artefactos para luz eléctrica — **Mármoles finos** — Casa introductora de ALHAJAS

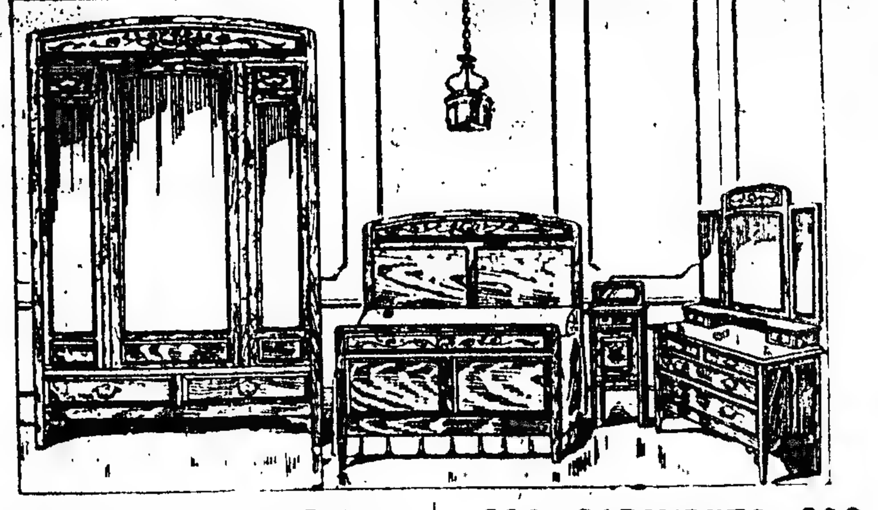

R. DIAZ & Cía. EXPOSICION INGLESA — **630-SARMIENTO-636** Entre Maipú y Florida

FACILIDADES DE PAGO 1p

Dr. ZACARIAS GUZMAN DE REGRESO DE EUROPA CON **RADIUM** para Cáncer, Tumores, Angiomas (manchas vinosas) etc., Enfermedades de la Piel. — RAYOS ULTRA-VIOLETA. Larrea 715, de 1 a 4 p.m. U.T. 5626, Juncal v2ma

Dr. Noceti Enfermedades de los OJOS y ANTEOJOS. MAIPU 535, de 1 a 4 v71

Dr. TAVOLARO INTERNAS, SECRETAS Y REUMATICAS **606 — 914** S.go DEL ESTERO 780 de 1 a 4. EMPLEADOS 7 a 8 P. M.

Dr. IZZO ESPECIALISTA, Pulmones, corazón, estómago y enfermedades de la sangre. La tuberculosis se cura. Tratamiento nuevo y eficaz. Rayos X. VICTORIA 1453, de 9 a 11 y 1 a 4. 1p

Riñón-Vejiga-Próstata URETRA Y VENEREO-AVARIOSIS **Dr. MACKINTOSH** Cirujano de las vías génito-urinarias.— Jefe de la especialidad en el Hosp. Fiorito. Uretroscopia, electro y sueroterapia en las uretritis crónicas, alta frecuencia y electro-coagulación. Consultas lun., miérc. y vier., de 2 a 8 — Pueyrredón 842; U. T. 1613, Mitre. v6

Dr. RAUL BECCO Garganta, nariz, oídos Jefe clínica de la especialidad en el Hospital Italiano. Rivadavia 1138. De . 1p

Dr. Polito Especialista de los hospitales R. Mejía y Rawson. Piel, secretas, sífilis, urinarias.— SE MUDO, B. MITRE 1518, de 2 a 8. v31

Dr. DEGIOVANANGELO Especialista en nariz, garganta y oído. Sordera, nuevo tratamiento. Viamonte 1848, De 3 a 5, domingos de 9 a 11 v1mz

Estómago e intestinos Vientre, Dispepsia, Colitis, etc. Rayos X. Dr. Colecchia, especialista del Hosp. Argerich: 8 a 9 a.m. y de 3 a 6. B. Mitre 1130

(37)

HUMPHRY WARD

CARRERA DE ARTISTA

Aquí y allí, entre aquel montón de cosas, se encontraban diseminados dibujos y fragmentos, algunos grandiosos, que representaban su "vida oculta", esa vida que únicamente Eugenia de Pastourelles parecía ahora tener el poder de reanimar en él.

Cuando varias horas de un trabajo inferior habían debilitado el impulso recibido de ella, miraba tristemente esas cosas y las ponía a un lado.

Aquella noche, al dibujar, no cesaba de pensar en Eugenia, y se sentía aguijoneado por un intolerable remordimiento. "Pero, ¿quién tenía la culpa? ¿A un hombre que se muere de hambre, se le puede exigir que rechace la salvación?

Las pruebas de esta vida son demasiado duras; el hombre, necesariamente egoísta, no puede soportarlas. ¿Por qué proceder y hablar como si fuera responsable de lo que la naturaleza y la carne le imponen? ¿Cómo terminaría todo eso? Eso era lo que le atormentaba.

Su conciencia retrocedía ante la perspectiva de villanías entrevistas; pero su voluntad se debilitaba... ¿Para qué discutir? Se sentía esclavo de un impulso que no era amor, que no tenía ninguna de las excusas del amor apasionado. Esto se parecía más bien a las tentativas ciegas del hombre que, semejante a un niño perdido en la noche, retrocede con un terror loco, ante la soledad y los fantasmas suscitados por su imaginación.

Dieron las once.

Fenwick se ocupaba en hacer una "maquette", en la que ensayaba el efecto de ciertas decoraciones, cuando oyó que llamaban a su puerta.

—¡Adelante!—dijo, admirado de que alguien llegara a esas horas.

En el hotel se acostaban temprano en esa estación, y ni una sola luz brillaba en el patio.

La puerta se abrió. Arthur Welby apareció en el umbral, y Fenwick fijó en él sus ojos azorados.

—¿Usted?... ¿Usted en mis habitaciones?...

Marchó hacia él con la cabeza inclinada hacia adelante y la mano derecha extendida.

—Tengo algo importante que decirle a usted—dijo Welby, sin aparentar haber notado el gesto de John.—¿No nos incomodarán?

—Supongo que no...—dijo Fenwick, retrocediendo, con aire huraño. —Pero ya ve usted que estoy sumamente ocupado...

Indicaba la habitación llena de trabajos...

—Siento incomodarlo.

La calma de Welby parecía estudiada.

—Usted admitirá, según creo, las razones que me han decidido a venir a buscarlo.

Se volvió para asegurarse de que la puerta estaba cerrada. Luego adelantó un paso.

—Usted, conoce, según creo, a esta persona, ¿no es así?

Presentaba una tarjeta a Fenwick. Este la acercó a la lámpara y leyó este nombre litografiado: Miss Isabel Morrison. En un ángulo se leía una dirección escrita a mano: Corso de Madrid, Buenos Aires, (1) que había tachado con una línea de lápiz.

(1) Este Corso de Madrid en Buenos Aires es uno de esos errores propios de los escritores extranjeros. Podemos agradecer que no haya añadido como un célebre escritor francés; Buenos Aires, Brasil. (Nota del traductor).

Fenwick dejó la tarjeta sobre la mesa.

—Y aún cuando la conociera... dijo con aspereza, ¿qué importancia puede tener?

Welby quiso hablar... Se detuvo... tosió... Apoyándose con una mano en la mesa, miraba fijamente a su interlocutor. Hubo como un choque entre ellos, un mutuo desafío...

—Esta persona parece haber seguido desde hace algún tiempo las idas y venidas de nuestro grupo, dijo por fin Welby dominándose. Hoy nos ha hablado a mi mujer y a mí después de nuestro encuentro con usted en el parque. Hemos sabido por ella la asombrosa noticia de que usted es casado, que su mujer...

Fenwick se precipitó hacia adelante y apretando hasta la violencia el brazo de Arthur exclamó:

—¡Dios mío!... ¡Dígame!... ¿Está viva?...

Sus ojos casi fuera de las órbitas, su faz carmesí y su angustia, produjeron en Arthur Welby un efecto de indescriptible repulsión. Se separó bruscamente de él diciendo:

—Eso es lo que miss Morrison deseaba preguntarle. Ella nos ha dicho que después de su último encuentro, ustedes no estaban en muy buenos términos, y por eso no se ha atrevido a dirigirse a usted. Pero estimaba a su mujer, y deseaba saber lo que había sido de ella y esta curiosidad la decidió a hablarnos. Ha vivido según parece muchos años en Buenos Aires; ha vuelto hace poco en calidad de institutriz con la familia de un ingeniero francés, que ha alquilado un departamento en Versalles. Lo reconoció a usted la primera vez en la calle hace cerca de un mes.

Fenwick se había dejado caer sobre una silla con el rostro oculto entre las manos. Cuando Welby hubo cesado de hablar levantó la cabeza.

¿Entonces no ha dicho nada del sitio en que [illegible] puede encontrarse?

—¡Nada! ¡No [illegible] nada!

—¿Ni de la [illegible] por la cual mi mujer me aban[illegible]

Welby vacil[illegible]

—Miss Morr[illegible] parece tener sus ideas personal[illegible] respecto.

—¿Dónde viv[illegible]

Fenwick se [illegible] puesto bruscamente de pie.

—Rue des E[illegible] número 27. Naturalmente uste[illegible] puede verla esta noche...

—No, dijo F[illegible] volviéndose a sentar con mov[illegible] de sonámbulo. No... ¿Ha [illegible] alguna otra cosa?

—Ha hablado [illegible] mente dijo Welby con frialdad, [illegible] suma que usted le debe... [illegible] asunto de dinero que ha descubi[illegible] hace poco... Eso no me interesa.

El rostro de [Fen]wick cubierto de una palidez mo[rtal] se enrojeció bruscamente. Más [illegible] que la revelación de su mentira [illegible] ngada, esa alusión a su deuda pa[illegible] con miss Morrison en boca de We[lby] lo humillaba y lo torturaba. Ese [illegible] feliz, ese hermoso "gentleman" [illegible] ado en sus asuntos sórdidos...

Indeciso, se le[illegible] ó y violentamente reunió sus to[illegible]

—Ahora que [illegible] ha reaparecido pagaré mi deud[a] [illegible] miss Morrison, si esa deuda exist[e] [illegible] jo con altivez. En cuanto a eso, [illegible] no tiene nada que temer... Así, [illegible] Welby, la casualidad le ha reve[lado] a usted el secreto de mi vida.

Se apoyaba p[illegible] lamente sobre la chimenea con el [ro]stro todavía alterado por contr[acci]ones nerviosas.

—Mi mujer [illegible] abandonó por los motivos más lo[illegible] más ilusorios, y se llevó a nuestr[a] hija. Yo hice todo lo posible por [en]contrarla, pero fué en vano, y si [illegible] puede darme alguna luz permaneceré en las mismas tinieblas que hasta ayer, ignorando si mi mujer ha muerto...

¿Hay todavía después de esto algo más que decir?

—Ciertamente sí, exclamó Welby, con un brusco gesto de cólera, acercándose a él. ¡Todo está aún por decir!

Fenwick guardó silencio. Sus miradas se cruzaron.

—En otro tiempo cuando usted conoció a lord Findon prosiguió Welby, conteniendo su cólera usted le permitió creer, y a todos nosotros con él, que usted era soltero.

¡En efecto! Ese fué el error. La torpeza de un momento. Yo no tenía su aplomo mundano. Yo era un pobre campesino sin educación... no he encontrado jamás el valor o sencillamente la sangre fría necesaria para reparar aquella torpeza.

—Usted pintó entonces el retrato de la señora de Pastourelles, continuó el otro, inflexible. Ella le sirvió a usted de modelo durante semanas, meses... Usted aceptó sus beneficios... llegó a ser su amigo. Más tarde usted la dejó que lo aconsejara, que le escribiera, que le hablara de casarlo cuando su situación fuera más desahogada... sin permitirle siquiera sospechar que tenía usted una mujer y una hija.

—¡Es cierto!... dijo Fenwick, bajando la cabeza. Esa segunda falsedad fué la fatal consecuencia de la primera.

—¿Consecuencia? Usted no tenía más que decir una palabra, una palabra de franqueza. Después que su conducta hubo ahuyentado a su mujer de su hogar... lo supongo... no me atrevo a juzgarlo... durante doce años, ...

Estas palabras salieron entre sus dientes apretados.

—Durante doce años, ha representado usted una comedia con la señora de Pastourelles. En fin, cuando su largo martirio de esposa terminó... y que con la ternura y la compasión de su alma empezó a demostrarle a usted una amistad que para todos lo que la conocen... (las palabras y la respiración parecían faltarle a Welby) no pueden en adelante tener más que una sola significación... usted que se lo debe todo... todo... Usted se atreve a jugar con su vida pura, su vida sin mancha... Usted se atreve a permitir que la idea de matrimonio con usted nazca en su espíritu, y que la misma idea asalte a los que la rodean... y eso, sabiendo usted lo que sabe... Si algún hombre en el mundo es capaz de cometer [illegible] es usted... Usted solamente.

Arthur Welby, irguiéndose, dominaba al hombre a quien acusaba. Fenwick permanecía sentado, sin decir una palabra, como si hubiera enmudecido.

La tendencia creciente a pavonearse que desfiguraba la dignidad natural del porte de Welby, esa sombra de afectación, de presunción, que ahora eran a menudo perceptibles en él y una cierta pequeñez maliciosa que no había tenido jamás en su juventud, todos estos defectos físicos y morales quedaban destruídos por la llama de su única e inextinguible pasión.

Convertido en el campeón de su amada, en el sentido más puro y más elevado de esta palabra, denunciaba con toda su alma al falso que al engañarla la había puesto en peligro. Su actitud y su voz añadían una majestad severa, sin que él se percatara de ello.

Aquella a quien él se dirigía, artista y poeta, tanto como él mismo, sufría su ascendiente como una suprema tortura.

Fenwick se volvió. Maquinalmente se inclinó hacia el fuego, lo arregló, levantó una astilla de leña y la colocó cuidadosamente sobre las demás. Sólo entonces miró a Welby que había ido a abrir la ventana como si se sintiera sofocado por la atmósfera de esa habitación.

—Todo lo que usted dice es justo, dijo lentamente Fenwick. No tengo nada que responder... Salvo que... no. No tengo nada que responder.

Con el rostro pensativo caminó dos veces de un extremo a otro de la habitación. Luego continuó diciendo:

—Escribiré esta noche a la señora de Pastourelles, y mañana, por el primer tren... en cuanto todo esto (hizo un gesto circular), haya sido empaquetado... partiré.

Un movimiento brusco de Welby, dejó sus facciones todavía trastornadas.

—¡No!... ¡Ella querrá verlo a usted!

Fenwick se sintió desfallecer.

—Prefiero no verla, murmuró. ¡No puedo!...

—Soportará usted este sufrimiento por ella, dijo tranquilamente Welby. Cuanto más completamente pueda usted ponerla al corriente de la verdad, tanto mejor será para todos nosotros.

Los labios de Fenwick se movieron sin proferir ningún sonido.

Tenía el alma oprimida al pensar que Welby ignorara la verdad completa; pero era incapaz del esfuerzo necesario para decírsela.

Welby se acercó a él.

—Creo que no tenemos ya motivo para seguir la conversación. Haré saber a miss Morrison que he hablado con usted.

—Es inútil, interrumpió Fenwick. Yo la veré mañana por la mañana.

(Continuará)

Liquidación

GENERAL DE ARTICULOS DE VERANO

A las Señoras especialmente:

Constantes favorecedoras a nuestro desenvolvimiento comercial, queremos, al decidir finalizar en forma total todas nuestras actuales existencias de CONFECCIONES y ARTICULOS DE VERANO y MEDIA ESTACION, llamar su atención, convencidos que como de costumbre estimarán en toda su importancia ésta venta sin igual, que a título de CIERRE DE ESTACION les ofrecemos en inmejorable forma de economía, DESDE HOY FEBRERO 3 AL 15.

En nuestro departamento de sederías. Las rebajas enormes de esta estruendosa venta son de un valor incalculable.

CREP DE CHINE de pura seda, riquísima calidad; artículos de gran moda, grandioso surtido de colores nuevos. Doble ancho. Liquidación, el metro, a . . . $ **4.90**

UN GRANDIOSO LOTE de riquísimas sedas de fantasía, como ser: Foulares, Satines, Voiles, Gasas, todas ellas de fina calidad. Doble ancho. Liquidamos, el metro, a . . . $ **4.50**

ESPUMILLA METEOR de pura seda, riquísima calidad, todos los colores, artículos que valen pesos 10.50, los liquidamos, a . . . $ **5.90**

SATEN METEOR de pura seda, riquísima calidad, completamente souple, espléndido surtido de colores inclusive blanco y negro, doble ancho. Oportunidad única. Liquidación, el metro, a. $ **5.50**

FOULARD LAVABLE, de pura seda, especial para blusas, todos los colores, blanco y negro, ancho 60 centímetros. Liquidamos, el metro, a $ **1.25**

CREPE GEORGETTE, hilo y seda, bonito tejido de gran moda, surtido de colores, inclusive blanco y negro. Doble ancho. Liquidación, el metro, a . . . $ **1.50**

FOULARD MOUSELINE, pura seda, tipo francés, artículo muy souple y lavable, surtido completo de colores, exclusive blanco y negro, doble ancho. Liquidación, el metro, a . . . $ **3.50**

FAILLE AITIENNE, de pura seda, mercadería de inmejorable calidad, surtido de colores como para fiestas, artículo de pesos 9.50 el metro. Liquidamos, a . . . $ **4.90**

CREPE GEORGETTE de pura seda, riquísimo artículo, especial para vestidos, todos los colores, ancho 100 ctms. lo liquidamos, a . . $ **6.50**

CREPE MARROCAIN, de pura seda, el artículo más sobresaliente de la moda, selecto surtido de colores, de $ 19.50, lo liquidamos, a . . $ **12.50**

VOILE ESPECIAL, rica clase, surtido de colores lisos, ancho 100 centímetros, artículo que vale pesos 1.50, lo liquidamos, a . . . $ **0.50**

MOUSELINAS PINTADAS, muy buena calidad, preciosos dibujos, colores firmes, artículo que vale pesos 0.95, lo liquidamos, a . . . $ **0.50**

SARGA ESPECIAL, artículo de buen resultado, muy propio para vestidos, doble ancho, colores marrón, verde y bordeaux, de pesos 2.50, lo liquidamos, a . . . $ **0.95**

MERCERIA

SOBAQUERA de nansouk rica calidad "Opera". Liquidamos, a . . . $ **0.75**

TUL DE HILO Bretonne, doble ancho, todos los colores el metro. Liquidamos, a . $ **0.95**

CUELLOS de clarín bordados finos, a elegir en un buen lote. Liquidamos, a . . . $ **0.95**

CINTA DE HILO de 1 1/2 ctms. de ancho, en rollos de 50 metros. Liquidamos el rollo, $ **1.10**

GUANTES — PERFUMES

GUANTES de Jersey de seda de rica calidad, puntas de dedos reforzadas, variedad de colores, blancos y negros, valían pesos 3.50. Muy excepcional, a . . . $ **1.90**

GUANTES de hilo, punto tricot para señora y niña, en colores y negros. En liquidación. Excepcional, a . . . $ **0.95**

ABANICOS "Gran reclamo", variedad de bonitos paisajes. Excepcional, a . . . $ **0.20**

JABONES "La Piedad" de agua Colonia muy perfumados y durables. Excepcional, la media docena, a . . . $ **1.10**

LOCIONES riquísimas de Lubín, varios perfumes. Liquidación, el frasco, a . . . $ **2.35**

POLVOS para la cara marca "La Piedad" rica fragancia. Liquidación, la caja, a . . $ **0.40**

PEINES DE ASTA para señora, grandes y chicos, varias formas. Liquidación, a . . $ **0.60**

AGUA DE COLONIA marca "La Piedad", en los ricos perfumes Vetiver y Verbena. Gran ocasión, el frasco de 1 litro, a . . . $ **3.90**

BONETERIA DE SEÑORAS

MEDIAS de mouselina muy fina con negro muy recomendable y suela doble, que valen $ 1.80. Liquidamos, a . . . $ **0.95**

CAMISAS y CALZONES de bramante lavado muy buena calidad, adornados con festones, puntillas y pasacintas. Liquidamos, a . . . $ **1.90**

GRAN LOTE DE FINOS CORSES W. B., varios modelos, telas lisas y brochadas en todas las medidas, valen $ 12.00 y 18.—. Liquidamos a . $ **4.90**

VISOS en rico zephir de colores firmes, vainillados y festoneados. Liquidamos, a . . . $ **2.50**

DEPARTAMENTO DE BLANCO

SABANAS vainilladas, de rica crea. "La Piedad", tamaño 140 por 225 centímetros, para cama de 1 plaza. Liquidamos, a . . . $ **3.90**

Las mismas, de 160x250 centímetros, para camas de 1 1/2 plaza. Liquidamos, a $ **5.80**

Las mismas, de 210x250 centímetros, para camas de 2 plazas. Liquidamos, a . . $ **6.90**

FUNDAS vainilladas, para una plaza. Liquidamos, a . . . $ **0.75**

FUNDAS festoneadas, para una plaza. Liquidamos, a . . . $ **0.95**

FUNDAS vainilladas para dos plazas. Liquidamos, a . . . $ **1.50**

FUNDAS festoneadas para dos plazas. Liquidamos, a . . . $ **1.80**

TOALLAS de felpa inglesa, sin fleco, artículo práctico y muy durable, blancas con rayas de color, de 50x100 ctms. Liquidamos, a . . . $ **1.60**

BRAMANTE fino, muy recomendable, pieza de 10 yardas. Liquidamos, a . . . $ **5.90**

ALEMANESCO adamascado, para manteles, en varios dibujos, ancho 160 centímetros, el metro, liquidamos, a . . . $ **1.90**

REPASADORES de algodón, con guarda de color azul o punzó, de 60x60 centímetros. Liquidamos, a . . . $ **4.50**

SALIDAS DE BAÑO, tejido esponja, calidad extranjera, muy amplias, rayas de colores, sobre fondos blancos. Liquidamos, a . . . $ **11.50**

CRETONA y SATINES floreados, en finos y modernos dibujos, especiales para colchas y tapizar muebles, ancho 75 ctms. Liquidación, el mt. **0.95**

BONETERIA PARA HOMBRES

CAMISETAS de fina calidad, en colores suaves, rosa, celeste, y blanco; manga corta, para caballeros; valen $ 2.90. En liquidación, a . $ **1.90**

CAMISETAS para caballero; un gran lote en blanco, en color jumel, en finos colores, varias calidades, algunas mercerizadas muy finas con mangas cortas; valen pesos 4.90, 4.— y 3.80. En liquidación, a . . . $ **2.90**

CAMISAS de zephir con rayas de finos colores sobre fondo blanco; pechera con tablas, artículo de buen resultado; valen pesos 6.90 y 5.50. Liquidamos, a pesos 4.50 y . . . $ **3.75**

CALZONCILLOS de verano, cortos, de fino percal francés, con rayas de fantasía, buena confección, con pretinas de piqué blanco; valen $ 3.80. Liquidamos, a . . . $ **2.75**

CALCETINES negros de algodón, muy reforzados, artículo de buen resultado. Valen pesos 1.50. Liquidamos, a . . . $ **0.90**

CALZADO DE SEÑORAS

GRAN LIQUIDACION

ZAPATOS en fino brin de hilo blanco, varios modelos de novedad, con taco cubano y Luis XV, que valen pesos 14.—, 12.50 y 9.50. Liquidamos, a . . . $ **5.80**

GRAN LOTE de zapatos en cabritilla negra, potro charolado y raso blanco o rosa, taco cubano, que valen $ 12.— y 14.—. Liquidamos, a . . $ **5.80**

SOMBREROS

En lotes y a precios de saldo verdad, ofrecemos todos nuestros finos modelos, habiendo entre ellos algunos con adornos importantes que valen mucho más del valor total del sombrero.

SOMBREROS de gran ocasión, diversidad de modelos finos, a . . . $ **3.90**

SOMBREROS modelos del gran surtido de actualidad; todos modelos únicos, rebajas definitivas, a . . . $ **6.90**

SOMBREROS modernos: otro lote especial e interesantísimo de sombreros finos y elegantes, con adornos de aigrettes, crepes y otros adornos ricos, a . . . $ **9.90**

SOMBREROS de paja, forma boleros, para niños; valían $ 6.50 y se liquidan, a . . . $ **1.90**

TULES finos de seda para la cara, en negro y otros colores de moda, a . . . $ **0.30**

LIQUIDAMOS con fuertes y definitivas rebajas todo el total de nuestras confecciones, causando verdadero asombro algunos de los precios que actualmente rigen. Toda persona práctica debe proveerse en esta nuestra LIQUIDACION GENERAL.

Tienda LA PIEDAD

B^me MITRE ESQ. CERRITO.

En una excursion no puede haber lunch completo sin la exquisita SAL Cerebos

Cerebos Ltd., Londres.

Dr. BAFICO Especialista en piel, secretas y génito urinarias. Enfermedades de señoras. Ex director del Sanatorio de señoras y médico de sala del Hosp. Rawson. Tucumán 719, de 2 a 7.

Secretas-Urinarias-Piel
Dr. Saraceni
ESPECIALISTA
CURA RAPIDA de Enfermedades SECRETAS y Piel - Estrechez - Prostatitis - Ulceras - Impotencia - Cura de la AVARIOSIS con aplicación sin dolor del
606-914
CORRIENTES 1777 De 8 a 11 am. y de 2 a 8 pm. v8

SANATORIUM LAVALLE
Director: Dr. JOSE V. VARALLA
CALLE LAVALLE 1750-52
Pensiones de lujo y económicas. — Salas de operaciones modelo. — Servicio médico permanente.—Los enfermos pueden ser operados por médicos de su confianza. 1p

Dr. LOUSTALET
PULMON
REUMATISMO. PARALISIS. CIATICAS.
606 - 914
SECRETAS Y DE LA PIEL
RAYOS X. 9 á 11 y 2 á 8. CALLAO 158

CUAJO HANSEN
dinamarqués garantido registrado, de uno por cien mil, a $ 110.— kilo. Rinaldi, C. Pellegrini 622. 1p

DIABETES-Reumatismo Gota
(Sin régimen)
Cálculos del Hígado, sin operación. Enfermedades del Estómago y de la nutrición. Curación rápida, por métodos modernos. Rayos X (examen gratis).
Dr. LUNA, especialista. Callao 339, de 2 a 6 p. m. v6f.

Dr. JOSE INGENIEROS Enfermedades nerviosas. Consultas todos los días, de 3 a 4. — VIAMONTE 748. v28

LA BOTANICA Cura natural para todas las enfermedades. Catálogo y explicaciones gratis. RIVADAVIA 1934. — P. D. CARRERA. v3

ENFERMOS ¿QUEREIS CURAR? ¿VIVIR SANO?

Envío GRATIS a los enfermos libros ilustrativos con el detalle de las enfermedades para curarse en casa y un libro de divulgación científica, tratamiento sin drogas ni medicinas.
Escriba HOY mismo al doctor ROGER, Reconquista 195 Buenos Aires. Todo es gratis. v3

ENFERMEDADES de los OJOS
ANTEOJOS Y OPERACIONES
Dr. Antonio J. Manes
Jefe del servicio de Oftalmología del Hospital Rawson
Oculista del Consultorio de LA PRENSA de las clínicas de París, Viena y Friburg in Br.
SUIPACHA 29 — De 2 a 5 p. m.

SEÑORAS
Curación radical de útero, vientre y secretas, sin operación, sin tocar el útero y sin dolor. Dr. Gualta, Córdoba 969, de 2 a 6. 1p

KING. 8

OCHO CILINDROS

Es el automóvil IDEAL que a las condiciones excepcionales de SOLIDEZ, PERFECTO FUNCIONAMIENTO, SUAVIDAD de MARCHA, COMPLETA SILENCIOSIDAD, FACIL MANEJO, ALTO PODER y CONSUMO REDUCIDO, reune la EXTREMA ELEGANCIA de LINEAS, EL LUJOSO ACABADO y el MAXIMO CONFORT. — El más completo surtido de modelos, acábase de recibir, para inmediata entrega: TOURING-CAR, 7 asientos — FOURSOME, 4 asientos — FOURSOME VICTORIA — LIMOUSINES SALON. — — —

THE CAR OF NO REGRETS

KING MOTOR CAR CO. — KING — THE CAR OF NO REGRETS — DETROIT U.S.A.

KING MOTOR CAR Company
OF DETROIT.

AGENTES EXCLUSIVOS

POZZI & PACHECO

BARTOLOME MITRE 1764 - Bs. Aires

SOCIEDAD HIPOTECARIA
BELGA-AMERICANA
Banco Hipotecario Franco-Argentino
226 - Bartolomé Mitre - 226
Hace préstamos hipotecarios en oro sobre propiedades en la capital federal y sobre establecimientos de campo, a largos plazos y sin límite en la cantidad.

CREDITOS
MUEBLES
257 MAIPU 257
Precios de fábrica, como a muebleros. Condiciones convencionales y liberales, sin recargo de precios, como al contado. Ninguna casa más barata y conveniente.
"CASA MAIPU"

Dr. LAURE Director del Hospital Francés. Señoras, partos y cirugía abdominal. Consultas de 2 a 4. SARMIENTO 1059. U. T. 931 (Lib.) v3feb.

J. BONANSEA
Cirujano dentista de las facultades de Bolonia y Buenos Aires, calle MORENO 930.

Dr. Delfino
Unicamente Garganta, Nariz y Oídos. LAVALLE 959, de 2 a 5. - U. T. 1754 Lib.

AMONIACO ANHIDRO
MARCA "NATIONAL"
Fabricación norteamericana extrictamente puro y anhidrico
Para frigoríficos, fábricas de hielo, lecherías, cervecerías, cremerías, etc.
Consulten precios y demás datos a los Unicos Importadores:
AMERICAN TRADING COMPANY, INC.
652 Reconquista 658, Bs. Aires 1p

INSTITUTO MEDICO MARAGLIANO
GENOVA—BUENOS AIRES
Para el estudio, diagnóstico, pronóstico y tratamiento, únicamente, de la
TUBERCULOSIS EN GENERAL
Diagnóstico precoz por la Reacción Biológica (sangre) y aplicación del nuevo tratamiento en este país del método Maragliano. Sueros y vacunas antituberculares.—Horas de consulta: de 10 a. m. a 4 p. m. Salta 134. 1p

FRACTURAS, LUXACIONES
Golpes, torceduras, dificultad en los movimientos. Parálisis. Kinesi-Maso-Electroterapia. D. Guia Vilá, Sarandí 27, de 3 a 7.

SECRETAS VIAS URINARIAS PIEL
Dr. R. CACERES, de los Hospitales Saint Louis y Cochin, de PARIS. Curaciones rápidas y sin dolor; abonos económicos.
914 - 1116
CORRIENTES 679, de 7 a.m. a 7 p.m. v3

José Itzcovich, diplom. en Europa y revalidado en Fac. de Med. de B. As. Adela Schuster de Itzcovich cirujanos dentistas, C. Pellegrini 171. U. T. 4015, Libertad.

Dr. Zambrini Prof. suplente de la Facultad y jefe de clínica del servicio de nariz, garganta y oídos del Hospital San Roque, Tucumán núm. 531, de 3 a 4 p. m. 1p

SECRETAS
URINARIAS, AVARIOSIS, VIENTRE Y DEBILIDAD.
Cura rápida de la Uretritis, Estrechez, Ulcera y Gota militar.
Dr. SPINEDI - Rivadavia 1359
de 9 a 12 y de 2 a 8 (domingos de 9 a 9)

CORAZON, ESTOMAGO y PULMONES
Dr. Diego Dávison. Ex médico interno del Hosp. Real de Edimburgo. Rayos X. Consultas de 1 a 4. Bartolomé Mitre 1417. v26

SECRETAS ECZEMAS, ULCERAS, PICAZONES, 606 - 914. Supuraciones crónicas, estrechez, próstata. Dr. FERRER. — Sarandí 27. — De 5 a 7.

Dr. LEON PEREIRA
Profesor de odontología de la Facultad de Medicina. Atiende enfermedades de los dientes y de la boca. Hace dentaduras artificiales. — ESMERALDA 246.

CARBURO "Canadiense"
Granulado 2 x 4 y en piedra 25x80. Tambores de 50 y 100 kilos respectivamente.
a $ 1.30 m|n. el kilo
Precio puesto a domicilio o estación.
GOMA LACA RUBIA de la India
$ 5.50 m|n. el kilo
Pedidos a:
CICIONE & NIEVA
CANGALLO 1883

Dr. ELIZALDE Jefe de clínica del servicio de las enfermedades del riñón, próstata, vejiga, etc., en el Hospital San Roque. Consultas de 6 a 8. PARAGUAY 983. perm.

Dr. DODDS
Médico oculista, enfermedades de los OJOS y ANTEOJOS.—MAIPU 764, de 1 a 5.

VACUNAS CARBUNCLO 0.10 la dosis. MANCHA. SEPTICEMIAS. LIGNIERES HERMANOS 746, PUEYRREDON, 740 - BUENOS AIRES

Dr. PACIFICO DIAZ
Especialista en enfermedades de la piel, Bmé. MITRE 1342, de 2 a 5 p. m. v4

J. KEZERBERG
Dentista-cirujano. Dientes fijos sin paladar. Operaciones sin dolor. Bernardo de Irigoyen 900. v28

SECRETAS Y URINARIAS
Curación científica, debilidad vital, estrecheces, vejiga y próstata. Doctor Torti, Piedras 372. De 9 a 11, 3 a 5, 7 a 8. v28

RIÑONES, VEJIGA, PROSTATA
Dr. ANGEL F. ORTIZ
Jefe de la especialidad del Hospital Fernández, CANGALLO 1610, de 3 a 4. En LA PRENSA, los sábados, de 9 a 10 a. m.

Tuberculosis
Tratamiento por el Suero Antituberculoso, vómitos y esputos de sangre, tos, fatiga, sudores, etc. Pensiones de varios precios. Sanatorio inglés. Temperley (F. C. Sud), a 20 minutos de Buenos Aires.

LUTOS
TAPADOS de etamina negra, de lana, medio forro de pongé de pura seda, variedad de modelos, a $ 39.50 y $ **38.00**
TOCAS combinadas, de crespón o granadina de seda, velo largo para atrás, variedad de modelos muy elegantes, $ **23.50**
A las clientas que lo soliciten, enviamos empleadas para recibir órdenes.
The South American Stores
GATH & CHAVES Ltd.
ANEXO: Ada. de Mayo, Perú y Rivadavia

AVISOS FUNEBRES

SEPELIOS

† MAGDALENA V. DE SANTAMARIA, q. e. p. d. — Falleció el 1.o de febrero de 1919, confortada con los auxilios de la santa religión y la bendición papal. — Sus hijos Pablo, Luis y María S. de Mascheroni; sus hijos políticos Palmira S. de Santamaría, Gregorio O. de Santamaría y José Mascheroni; sus nietos, su sobrino Pablo Marchetti, sobrina política y demás deudos, invitan a sus relaciones a acompañar los restos de la extinta al cementerio del Oeste, hoy lunes 3, a las 9.30 a. m. El duelo se despedirá por tarjeta. Casa mortuoria, Andrés Arguibel 2019. Carruajes casa Lázaro Costa, Callao y Santa Fe, y Rioja 259.

† La asociación Gorett y Mascheroni, participa a sus clientes el fallecimiento de la señora MAGDALENA V. DE SANTAMARIA, madre política del Sr. José Mascheroni e invita al sepelio que se efectuará hoy lunes 3, a las 9.30 a. m. saliendo la comitiva fúnebre de la casa mortuoria, Andrés Arguibel 2019, al cementerio del Oeste.

† JOSEFINA RENAUD q. e. p. d.— Falleció el 2 de febrero de 1919.—Sus hermanas Dolores Renaud y Adela R. de del Cerro, sobrinos y demás deudos invitan a sus relaciones a acompañar los restos de la extinta al cementerio de Flores, hoy lunes 3, a las 4 p. m. El duelo se despedirá por tarjeta. Se ruega no enviar coronas. Casa mortuoria, México 2661. Carruajes casa Lázaro Costa, Callao y Santa Fe y Rioja 259.

† EMETERIO MORRO q. e. p. d. — Falleció el 2 de febrero de 1919, confortado con los auxilios de la santa religión y la bendición papal.—Sus hijos José, Mercedes, Marcelina y Emeterio J., sus hijas políticas María Zapiola de Morro y Clara Zorraquín de Morro, sus nietos, nietos políticos, bisnietos y demás deudos invitan a sus relaciones a acompañar los restos del extinto al cementerio del Norte, hoy lunes 3 a las 10 a. m. En la iglesia de Ntra. Sra. del Pilar se oficiará una misa de cuerpo presente a las 11 a. m. Se ruega no enviar coronas. El duelo se despedirá por tarjeta.—Casa mortuoria, Zanniers 418.—Nota: Carruajes Mirás, Balcarce 212 y Callao y Córdoba.

† SVEND CARLOS MONRAD.—q. e. p. d.—Falleció en Garza (F. C. C. A.) el 31 de enero de 1919. Sus padres, Erik Elnar Monrad y María Sofía Frías de Monrad, sus hermanos Martín A. y Enrique Monrad, su hermana política, Elena A. Echazú de Monrad, su señora abuela Modesta Ledesma de Frías; sus tíos, primos y demás deudos invitan a sus relaciones a acompañar los restos del extinto al cementerio del Norte, mañana martes 4. La comitiva fúnebre partirá de la estación Retiro, F. C. C. A., a las 9 a. m. El duelo se despedirá por tarjeta. Nota: Carruajes Mirás, Balcarce 212 y Callao y Córdoba. v4

✝ LUIS GASPARINI—q. e. p. d.—Falleció el 2 de febrero de 1919, confortado con los auxilios de la santa religión.—Su esposa Blanca Bernasconi de Gasparini; sus hijos Armando y César Gasparini; sus padres César Gasparini y Ludovica Delleplane de Gasparini (ausentes); sus hermanos Bautista, Enriqueta G. de Mattioni, María G. de Viola y Carolina Gasparini (ausente); sus hermanos políticos Luis Bernasconi, Juan Mattioni, Francisco Viola y Rosa G. de Gasparini; tíos, tías, sobrinos, primos y demás deudos invitan a sus relaciones a acompañar los restos del extinto al cementerio del Oeste, hoy lunes 3 a las 4 p. m. Se ruega no enviar coronas. El duelo se despedirá por tarjeta. Casa mortuoria, Céspedes 3063 (Belgrano).—Nota: Carruajes Mirás, Balcarce 212 y Callao y Córdoba.

✝ JOSE GONZALEZ (HIJO)—q. e. p. d.—Falleció el 1.º de febrero de 1919, confortado con los auxilios de la santa religión y la bendición papal. — Sus padres José González y Antonia Barreiro de González; sus hermanos Concepción G. de Silva, Filomena, Ramón y Matilde González; su hermano político Felipe Silva; sus tíos, sobrinos, primos y demás deudos invitan a sus relaciones a acompañar los restos del extinto al cementerio del Oeste, hoy lunes 3 a las 9.30 a. m. Se ruega no enviar coronas. El duelo se despedirá por tarjeta. Unica invitación. Casa mortuoria, Gallo 2618.—Nota: Carruajes Mirás, Balcarce 212 y Callao y Córdoba.

✝ MARGARITA MOORE DE KIRK—q. e. p. d.—Falleció el 2 de febrero de 1919, confortada con los auxilios de la santa religión y la bendición papal. —Su hijo Patricio E. Kirk; su hija política Ana Mackean de Kirk; su hermana política Elena A. de Moore; sus nietas, sobrinos y demás deudos invitan a sus relaciones a acompañar los restos de la extinta al cementerio del Norte, hoy lunes 3 a las 4 p. m. Se ruega no enviar coronas. El duelo se despedirá por tarjeta. Casa mortuoria, Pino 3230 (Belgrano). — Carruajes en la casa Iribarne, Callao 416 y Andes 1230.

✝ LORENZO ROCCATAGLIATA—q. e. p. d.—Falleció el 2 de febrero de 1919.—Su esposa Luisa Costa de Roccatagliata; sus hijos Ana R. de Geranio, María, Luisa, Andrés y Atilio; su hijo político David Geranio; su nietito Rubín; su señora madre política Violeta C. de Costa; sus hermanos Esteban, Fortunato Bernardo y Angelita (ausentes); sus hermanos políticos, tíos, sobrinos y demás deudos invitan a sus relaciones a acompañar los restos del extinto al cementerio del Oeste, hoy lunes 3 a las 4 p. m. Se ruega no enviar coronas. El duelo se despedirá por tarjeta. Casa mortuoria, Boulogne-sur-Mer 630.—Carruajes en la casa Iribarne (hijos de Juan Iribarne), Callao 416 y Andes 1230.

✝ LORENZO ROCCATAGLIATA—q. e. p. d.—Falleció el 2 de febrero de 1919.—La razón social Lorenzo Roccatagliata y Cía., invita a sus relaciones a acompañar los restos del extinto al cementerio del Oeste, hoy lunes 3 a las 4 p. m. Favor que agradecerá. Casa mortuoria, Boulogne-sur-Mer 630. — Carruajes en la casa de Iribarne (hijos de Juan Iribarne), Callao 416 y Andes 1230.

✝ SOFIA PRUDENCIA CORTINA—q. e. p. d.—Falleció el 2 de febrero de 1919, confortada con los auxilios de la santa religión y la bendición papal. — Su señora madre Sofía E. de Cortina; sus hermanos María Luisa C. de Cortazzo, José María, Fidel (ausente), Horacio, Pedro, Carmen, María Antonia, Adelina y Juan Mariano; sus hermanos políticos Alberto P. Cortazzo y Rosa M. de Cortina; sus tíos, sobrinos, primos y demás deudos invitan sus relaciones a acompañar los restos de la extinta al cementerio del Norte, hoy lunes 3 a las 11 a. m. El duelo se despedirá por tarjeta. Casa mortuoria, Constitución 1849.—Carruajes en la casa Iribarne (hijos de Juan Iribarne), Callao 416 y Andes 1230.

✝ ROSA DELUCHI DE LANDO—q. e. p. d.—Falleció el 2 de febrero de 1919, confortada con los auxilios de la santa religión y la bendición papal.—Sus hijos Luisa L. de Deluchi, José, Santiago, Rosalía L. de Copello, Leonilde L. de Perissotto y Angel Landó; sus hijos políticos Clotilde G. de Landó, Angela V. de Landó, César Copello, Esteban Parisotto y Amelia P. de Landó; sus hermanos Angel Deluchi y María D. de Levaggi; sus hermanos políticos, nietos, bisnietos, primos y demás deudos invitan a sus relaciones a acompañar los restos de la extinta al cementerio del Norte, hoy lunes 3 a las 10 a. m. El duelo se despedirá por tarjeta. Se ruega no enviar coronas. Casa mortuoria, Brandsen 1062.—Carruajes en la casa Iribarne (hijos de Juan Iribarne), Callao 416 y Andes 1230.

✝ JUAN BRANZINI—q. e. p. d.—Falleció el 2 de febrero de 1919, confortado con los auxilios de la santa religión y la bendición papal.—Su esposa María C. de Branzini; su hijo Ernesto; sus hermanos César y Emilia (ausentes); su hermana política Margarita Antonelli de Branzini; sus sobrinos, primos y demás deudos invitan a sus relaciones a acompañar los restos del extinto al cementerio del Oeste, hoy lunes 3, a las 3 p. m. Unica invitación. El duelo se despedirá por tarjeta. Se ruega no enviar coronas. Casa mortuoria, Medrano 147. Nota: Carruajes en la empresa de Luis y Renato Bietti, Arenales 2823.

✝ MARIA JOSEFA MENENDEZ—q. e. p. d.—Falleció el 2 de febrero de 1919. —Su señora madre Josefa Amestoy de Páez; sus hermanos, hermana política, tíos, primos y demás deudos invitan a sus relaciones a acompañar los restos de la extinta al cementerio del Oeste, hoy lunes 3, a las 4 p. m. El duelo se despedirá por tarjeta. Se ruega no enviar coronas. Casa mortuoria, Güemes 4691. Carruajes casa Pedro A. Moreyra, Rioja 170.

✝ MARIA JOSEFA MENENDEZ—q. e. p. d.—Falleció el 2 de febrero de 1919. —La asociación "El Magisterio" invita a sus asociados a acompañar los restos de la extinta al cementerio del Oeste, hoy lunes 3, a las 4 p. m. Casa mortuoria, Güemes 4691. Carruajes casa Pedro A. Moreyra, Rioja 170.

✝ JOSEFA S. DE MASSETTI—q. e. p. d.—Falleció el 2 de febrero de 1919. —Su esposo Bartolomé Massetti; sus hijos Nélida y Rodolfo; su padre Domingo Serrano, sobrinos, primos y demás deudos invitan a sus relaciones a acompañar los restos de la extinta al cementerio del Oeste, hoy lunes 3, a las 4 p. m. El duelo se despedirá por tarjeta. Casa mortuoria, Rondeau 1758. Nota: Carruajes en la casa Gini, Sáenz Peña 1832 y Estados Unidos 980.

✝ RICARDO FONTAIÑA—q. e. p. d.—Falleció el 2 de febrero de 1919.—Su esposa Casilda F. de Fontaiña (ausente); sus hijos Jesús y María Palmira F. de Alvarez; su hermano Isidro Fontaiña; su hijo político, nietos, sobrinos, primos y demás deudos invitan a sus relaciones a acompañar los restos del extinto al cementerio del Oeste, hoy lunes 3, a las 3 p. m. Casa mortuoria, Luján 321. El duelo se despedirá por tarjeta. Carruajes en la Cochería Tacuarí, calle Tacuarí 344.

✝ ANTONIO CELA—q. e. p. d.—Falleció el 2 de febrero de 1919.—Su esposa Josefa Varela de Cela (ausente); sus hijos Carmencela C. de Conde (ausente), Aurelio (presente), Modesto, Ermitas, Arturo y Josefina (ausentes), su hermano, hijos políticos, sobrinos, nietos, primos y demás deudos invitan a sus relaciones a acompañar los restos del extinto al cementerio del Oeste, hoy lunes 3, a las 9 a. m. El duelo se despedirá por tarjeta. Casa mortuoria, Alsina 1348. Carruajes Cochería Tacuarí, calle Tacuarí 344.

✝ ERNESTA BRIETTI DE MEZQUITA. —q. e. p. d.—Falleció en Buenos Aires el 1º de febrero de 1919.—Su esposo Elías Mezquita; sus hermanos (ausentes), y demás familia invitan a sus relaciones a acompañar los restos de la extinta al cementerio del Oeste, hoy lunes 3, a las 8 a. m. Unica invitación. El duelo se despedirá por tarjeta. La comitiva fúnebre partirá de Garay 1051, a la hora indicada. Se ruega no enviar coronas. Nota: Carruajes en la empresa de M. Martínez, Garay 1051.

✝ MARIANO ELOY MORALES—q. e. p. d. — Falleció el 2 de febrero de 1919.—Su señora madre Margarita Morales Ganna; su hermana Luisa M. de Gil; su hermano político Miguel Gil; tíos, primos, sobrinos y demás deudos invitan a sus relaciones a acompañar los restos del extinto al cementerio del Oeste, hoy lunes 3 a las 8 p. m. Unica invitación. El duelo se despedirá por tarjeta. Se ruega no enviar coronas. Casa mortuoria, Planes 711.—Nota: Carruajes en la empresa de Luis Mazzarella, Triunvirato 29 al 31.

✝ JOSE BOTTARO—q. e. p. d.—Falleció en Villa Calzada el 2 de febrero de 1919.—Su esposa Romalda Burzaco (ausente); su hijo Carlos José Bottaro; sus entenados, Juan Luis y María Chilino, Manuela, María, Leonor y Domingo Seama y Juana S. de Rey, y demás deudos invitan a sus relaciones a acompañar los restos del extinto al cementerio del Oeste, hoy lunes 3. La comitiva fúnebre partirá de la estación Constitución a la llegada del tren de las 4.30 p. m. El duelo se despedirá por tarjeta. Nota: El servicio está a cargo de la casa Lasalle Hnos.

✝ ANGEL PELIZZA—q. e. p. d.—Falleció el 2 de febrero de 1919.—Su esposa Josefa Cerri; sus hijos Rosa P. de Cerri, Eduardo, José, Luisa P. de Mensa, Anselmo y María P. de Mascini, sus hijos políticos Angel Cerri, Francisca C. de Pelizza, Santiago Mensi, Josefa Z. de Pelizza y José Mascione; nietos, sobrinos, primos y demás deudos invitan a sus relaciones a acompañar los restos del extinto al cementerio del Oeste, hoy lunes 3, a las 4 p. m. Unica invitación. El duelo se despedirá por tarjeta. Casa mortuoria, Lineo 2021. Nota: Habrá carruajes en la empresa Moreira y Sala, Av. San Martín 1311-15 y Nogoyá 3186.

✝ CLORINDA CATALINA CORSIGLIA —q. e. p. d.—Falleció el 2 de febrero de 1919, confortada con los auxilios de la santa religión católica.—Su señora madre Dominga Prando de Corsiglia; sus hermanos María C. de Policastro, José Corsiglia, Luisa C. de Bardi, Juan, Domingo, Alfredo, Fortunato y Bartolomé Corsiglia; sus hermanos políticos Pedro Policastro, Luisa B. de Corsiglia, Juan P. Bardi y Rosa L. de Corsiglia; sus sobrinos, tíos, primos y demás deudos invitan a sus relaciones a acompañar los restos de la extinta al cementerio de Flores, hoy lunes 3 a las 4.30 p. m. Unica invitación. El duelo se despedirá por tarjeta. Casa mortuoria, Directorio 2487. Se ruega no enviar coronas. Nota: Carruajes en la empresa de Luis Tarulla, Rivadavia 7274.

✝ BENITO CAPURRO—q. e. p. d.—Falleció el 2 de febrero de 1919, confortado con los auxilios de la santa religión.—Sus hijos Manuel (ausente) Angela C. de Lazzari, María C. de Oradini Miguel, Manuel, Octavio, Marcelina C. de Azzaro, Teresa C. de Azzaro, Juan y Adela C. de Lazzari; sus hijos políticos, sus hermanos Carlos y Manuel, sus nietos, bisnietos, hermanos políticos, sobrinos y demás deudos invitan a sus relaciones a acompañar los restos del extinto al cementerio del Oeste, mañana martes 4 a las 8 a. m. En la iglesia parroquial de San José de Calasanz, Avenida La Plata y San Juan se dirá una misa de cuerpo presente a las 9.30. Unica invitación. El duelo se despedirá por tarjeta. Casa mortuoria, Muñiz 918.—Nota: Carruajes en la empresa Rey Hnos., Sarandí 929. v4

✝ LORENZO VIGNOLO—q. e. p. d.—Falleció el 2 de febrero de 1919.—Sus padres Juan Vignolo y Carolina G. de Vignolo; sus hermanos Esteban y Aurelia; sus hermanas políticas Delia C. de Vignolo y Carmen Surina de Vignolo; sus tíos, sobrinos, primos y demás deudos invitan a sus relaciones a acompañar los restos del extinto al cementerio del Oeste, hoy lunes 3, a las 3 p. m. Se ruega no enviar coronas. El duelo se despedirá por tarjeta. Unica invitación. Casa mortuoria, Alvar Núñez 370. Carruajes en la empresa Gonella y Cicheró, Almirante Brown 1172-76. sucursal Irala 1850.

✝ JUAN A. CEPEDA—q. e. p. d.—Falleció en General Guido el 2 de febrero de 1919.—Su esposa Leocadia Etcharry de Cepeda; sus hijos Leocadia, Juan Antonio, Celia, Mariano, Anselmo, Enrique, Aída, Saúl, Eiva y Abel; sus hermanos Marciana C. de Fontanas, Marcela C. de Lagrange y Eudosio; sus hermanos políticos y demás deudos invitan a sus relaciones a acompañar los restos del extinto al cementerio de la ciudad de La Plata, mañana martes 4, a las 9.30 a. m.

✝ MERCEDES GRIMAU DE GOMEZ—q. e. p. d.—Falleció el 2 de febrero de 1919, confortada con los auxilios de la santa religión y la bendición papal.—Su esposo Cayetano Gómez; sus hijos Mercedes, Raquel, Sara G. de Gómez y María Esther; su padre Cayetano Grimau Gamboa; su hijo político José F. Gómez; sus hermanos Celedonia G. de Gómez y Cayetano; sus hermanas políticas Sofía O. de Grimau y Ramona F. de Grimau; sobrinos, primos y demás deudos invitan a sus relaciones a acompañar los restos de la extinta al cementerio del Norte, hoy lunes 3, a las 4.30 p. m. Unica invitación. El duelo se despedirá por tarjeta. Se ruega no enviar coronas. Casa mortuoria, Río de Janeiro 383. Carruajes en la casa de José Spallarossa e hijos, Corrientes 2180.

PARTICIPACION DE SEPELIOS

✝ ISIDORO PABLO LAVIGNE—q. e. p. d.—Falleció el 30 de enero de 1919.—Su familia participa a sus relaciones que sus restos fueron sepultados en el cementerio del Oeste, ayer 1º de febrero de 1919.

MISAS Y FUNERALES

✝ PASCUAL GIL—q. e. p. d.—Falleció el 5 de febrero de 1918.—Su esposa María L. Marzoratti de Gil; su hijo Jesús Gil y demás deudos invitan a sus relaciones al funeral que por el eterno descanso de su alma se celebrará en la iglesia de Ntra. Sra. de Balvanera, el 5 del corriente, a las 10 a. m. Favor que se agradecerá. El duelo se despedirá por tarjeta. v4

✝ JOSE MARTORELL—q. e. p. d.—Falleció el 3 de febrero de 1918.—Su esposa Margarita L. de Martorell, sus hijos Edmundo, Félix, José, Raymundo y Víctor, sus hermanos (ausentes); sus hermanos políticos, primos y demás familia, invitan a las misas que por el eterno descanso de su alma se dirán en la basílica de la Merced, hoy lunes 3 de febrero de 8 a 10 a. m. La familia asistirá a la última misa. v3

✝ JUAN DE LA C. BATALLA—q. e. p. d.—Falleció el 2 de febrero de 1918. —Su esposa Elena Campuzano de Batalla, y su señora madre Felisa C. de Batalla; sus hermanos Aurora B. de Benguria, Carlos M., Deidamia A. Batalla (ausentes) y Pastora B. de Thompson; sus hermanos políticos José C. Thompson, Octavio C. y Deidamia Campuzano; tíos, primos, sobrinos y demás deudos invitan a sus relaciones al funeral que por el eterno descanso de su alma se celebrará en la iglesia de Balvanera, hoy lunes 3 de febrero a las 10 a. m. Favor que agradecerán. El duelo se despedirá por tarjeta. v3

✝ MARIA ETCHEVERS DE AROTCARENA—q. e. p. d.—Falleció en Burzaco, F. C. Sud, el 2 de febrero de 1913.—Su esposo Pedro Arotcarena; sus hijos Pedro S., María Elena, Graciana, Clemente, Andrés B., Martín B., Teodosia B. y Delfina Arotcarena, su señora madre María O. de Etchemende, su hija política, su nieto, hermanos políticos, tíos, sobrinos, primos y demás deudos invitan a sus relaciones al funeral que por el eterno descanso de su alma se celebrará en la iglesia de Burzaco, hoy 3 de febrero a las 10 a. m. Favor que se agradecerá. El duelo se despedirá por tarjeta. v3

✝ PEDRO CAZENAVE—q. e. p. d.—Falleció el 3 de febrero de 1918.—Su esposa Margarita P. de Cazenave, sus hijos Margarita, Pedro, Abdón, Héctor, María Elisa y Raúl, sus padres políticos León Pueyo y María M. de Pueyo, sus hermanas Mariana, María, Ana C. de Hargoues, Magdalena C. de Philip y Graciana C. de Mirande, hermanas y hermanos políticos, sobrinos, primos y demás deudos invitan a sus relaciones al funeral que por el eterno descanso de su alma se celebrará en la iglesia de San Miguel Arcángel hoy lunes 3 de febrero a las 11 a. m. Favor que agradecerán. El duelo se despedirá por tarjeta. v3

SECCION REMATES

Bravo Barros y Cía.

CASAS

PARA HABITACION Y renta, Belgrano 1667 a 1673 entre Cevallos y Solís y sobre la avenida Entre Ríos. Muy buena propiedad moderna, constituída por dos locales para negocio con dependencias en la planta baja y una cómoda casa habitación en altos. Construcción de primer orden. Renta mínima pesos 5.400 al año. Base, pesos 48.000. Mitad al contado y mitad a dos años y 7 o|o de interés.

EL MARTES 4 de febrero a las 3 p. m. en nuestro hall.

TERRENO — 10v75 por 21v50. Ad corpus. Distribución: planta baja: dos locales para negocio, cada uno con dos habitaciones, cocina, dos piezas altas y patio. Planta alta: Hall, sala, escritorio, comedor, antecomedor, dos habitaciones, cuarto de vestir, baño, instalado, cocina con económica y en altos cuatro habitaciones, lavadero y azotea. Visítese de 1 a 5. Títulos perfectos. Informes, 351 San Martín 361.—BRAVO BARROS y Cía. e26

SAENZ PEÑA 1643 y 1645 — 880 varas cuadradas cubiertas por dos grandes galpones, en dos lotes. En una ubicación realmente significativa. Entre Garay y Brasil, al lado de la plaza Garay y sobre la plaza Constitución y la avenida Entre Ríos. Para grandes almacenes. Renta fácil $ 2.400 anuales cada lote. Base, $ 24.000 cada lote.

EL JUEVES 6 de febrero, a las 3 p. m., en nuestro hall 351 San Martín, 361. Núm. 1643 mide 11v94 por 38v94 en un costado, 37v67 en otro y 11v87 en el contrafrente. Núm. 1645, mide 11v66 por 37v67 en un costado, 36v40 en otro y 11v89 en el contrafrente. Ad corpus. Edificios: Dos grandes galpones divididos, construídos a todo costo con frente de material y portones de hierro, muros laterales con columnas de hierro y techos de cinc con cabriadas de madera y de hierro. Desocupados. Pueden verse de 1 a 5. Títulos perfectos. Informes, 351 San Martín, 361.—BRAVO BARROS y Cía. e28

CASA EN VILLA URQUIZA

Calle Triunvirato 5515 entre Iberá y Guayra. A dos cuadras del adoquinado y a cuatro de la plaza y de los tranvías Lacroze y número 96. Base pesos 6.500. Al contado.

EL DOMINGO 9 de febrero a las 3 p. m. en la misma propiedad. Terreno: 8v31 de frente por 31v80 de fondo. Ad corpus. Edificio: tres habitaciones, cuarto de baño, cocina con pileta, corredor, w. c., y jardín. Construcción buena, cielos rasos de yeso, pisos pino de tea y mosaico, aguas corrientes y verja de hierro y material al frente. Las escrituras deberán otorgarse por ante el escribano que designe el vendedor. Títulos perfectos. Informes, 351 San Martín 361.—BRAVO BARROS y Cía. f2

CASA CENTRAL en LOMAS

Para vivir. Avenida Alem 418 entre Rivera y Pereyra Lucena. Adoquinado pago y tranvía eléctrico a plaza de Mayo al frente y a cinco cuadras al NO. de la estación. Base pesos 7.500. Mitad al contado y mitad a 1 y 2 años. Con llave en mano!

EL DOMINGO 9 de febrero a las 4 p. m. en la misma propiedad. Mide 10 varas por 41v10. Ad corpus. Edificio: Verja de material y hierro al frente, sala, comedor, cinco habitaciones, baño instalado, cocina, pieza de servicio, patio. Títulos perfectos. Informes 351 San Martín 361.—BRAVO BARROS y Cía. f2

*CASA, LAVALLE 2133—JU*dicial. Entre Junín y Andes. A una cuadra de la avenida Corrientes y a tres de la avenida Callao. Edificio antiguo, susceptible de transformaciones. Juez, doctor Roberto Bunge, secretario doctor E. Luzuriaga (hijo) Testamentaría de don Cándido Portela. Base, $ 30.000.

EL JUEVES 6 de febrero, a las 3 p. m., en nuestro hall, 351 San Martín 361. Terreno: 9.17 metros de frente por 45.37 metros de fondo (10v59 por 52.39 varas). Edificio: Sala, comedor, diez habitaciones, cuarto de baño, cocina. Frente pintado al óleo, cielos rasos de yeso, pisos pino de tea y baldosa, agua corriente, luz eléctrica, cloacas, patio y galería. Escrituras por ante el escribano señor Fernando G. del Río. 8 o|o a cuenta de precio. Comisión, 2 o|o. Informes, 351 San Martín 361.—BRAVO BARROS y Cía. f1

EN BANFIELD — CENTRAL

Moderna. Para habitar. Casa Belgrano 1515, entre Maipú y Talcahuano. A dos cuadras y media al Este de la estación y con tranvía en la esquina. Base pesos 8.000. Dos terceras partes al contado y el resto a un año.

EL DOMINGO 9 de febrero a las 5 p. m. en la misma propiedad. Terreno: 10 varas por 50. Ad corpus. Edificio: vestíbulo, sala, tres habitaciones bajas, dos piezas altas, baño y cocina. Títulos perfectos. Informes, 351 San Martín 361.—BRAVO BARROS y Cía. f2

CASA AL SUR — A PLAZOS

Salcedo 3312, entre Loria y Liniers. A una cuadra de Chiclana, a dos de Boedo. Adoquinado pago. Base, pesos 8.000. Mitad al contado y mitad a dos años. Puede dar pesos 1.080 al año.

EL DOMINGO 9 de febrero a las 5 p. m. en la misma propiedad. Terreno: 10 varas por 25v64 y 24v73. Ad corpus. Edificio: sala, dos habitaciones, dos piezas de madera, cocina y dos patios, cielos rasos de yeso, cloacas. Títulos perfectos. Informes, 351 San Martín 361.—BRAVO BARROS y Cía. f2

TERRENOS

TERRENO EN VILLA DEL Parque. Tinogasta entre Campana y Cuenca. Entre edificios y a una cuadra y media de la estación. 570 varas en muy linda ubicación, con adoquinado al frente. Base pesos 4.50 la vara.

EL DOMINGO 9 de febrero a las 3.30 p. m. en el mismo terreno. Mide 10 varas por 54v04 y 59v70 y 11v43 en el contrafrente, superficie 570 varas. Linda con las casas números 3228 y 3246. Títulos perfectos. Informes 351 San Martín 361.—BRAVO BARROS y Cía. f2

CAMPOS

*LOS ALFALFARES de COR*doba. En el departamento Juárez Celman, pedanía La Carlota, 3.261 hectáreas que comprenden el establecimiento La Clotilde. A menos de media legua al Sur de la estación Assunta del F. C. P. a dos leguas y media al Oeste de General Viamonte y a seis al Sur de La Carlota. Campo muy bueno para siembra de alfalfa teniendo también alguna parte dedicable a pastoreo. En la zona de los surgentes. Base, pesos 55 la hectárea. Podrá constituirse una hipoteca de pesos 44.000 oro sellado (pesos 100.000 m|n.) a dos o tres años de plazo al 7 1|2 o|o de interés anual.

EL VIERNES 7 de febrero a las 3 p. m., en nuestro hall 351 San Martín 361. Es parte de la fracción que figura a nombre de Fúnes Díaz, en el plano de Greiner. Linderos: al Norte, ... Tiddens, al Este, Pasaje Casado; al Sur, El Tero, y al Oeste, A. Lafontaine. Hay 10.000 metros de alambrado propio y está dividido en potreros. Tiene alfalfares. Dos casas de material, dos molinos con tanques australianos y bebidas. Tres bombas de mano y otras mejoras. Se visita por Assunta. Allí el señor Percy Talbot acompañará a los interesados. Títulos perfectos. Informes y planos, 351 San Martín 361.—BRAVO BARROS y Cía. e26

*CAMPO EN MENDOZA, JU*dicial. Departamento San Rafael, lote VI del Diamante. La mitad indivisa de 47.586 hectáreas, 69 áreas, 83 centiáreas, de cuya superficie hay que descontar 62 hectáreas, 488 m. 73, que fueron cedidas al F. C., previniéndose que el condominio ya ha sido dividido, habiendo correspondido a la fracción en venta una superficie de 25.690 hectáreas, 92 áreas, 29 centiáreas. Con la estación Corral de Lorca, dentro del campo y bañado por su frente al N. por el río Diamante. Juez de comercio doctor Tristán M. Avellaneda, secretaría del señor Carlos del Campillo. Juicio Banco Español del Río de la Plata con Luzio Hermanos. Base, pesos 122.925.07 para la mitad indivisa.

EL MIERCOLES 12 de febrero, a las 3 p. m., en nuestro hall, 351 San Martín 361. Mide 12.724m.80 de frente al N. y linda con el río Diamante; 12.325m.90 en el costado S., lindando con el lote de ensanche de la colonia y Josefina Alvear de Errázuriz; 38.565m.60 en el costado E., lindando con la sucesión de Edmundo Day, y 38.116.30 en el del O., lindando con Carmen A. de Christophersen. 8 por ciento a cuenta de precio. Comisión, 2 por ciento. Informes y planos, 351, San Martín 361.—BRAVO BARROS y Cía. f2

V. S. Lobato y Cía.

TERRENOS

EN MAR DEL PLATA, LOS mejores terrenos entre el mar y la Estación Nueva, sobre las calles Sarmiento, Alsina y Alberti (que tienen asfalto pago), Gazcón y Falucho, 10.000 varas en la quinta 129, divididas en 18 lotes todos con frente al asfalto, a media cuadra de la Estación Nueva y a poco más de dos cuadras del bulevar Marítimo, en el barrio de las construcciones lujosas, desde donde se domina el mar. Base $ 10 vara cuadrada. Título perfecto. Escrituras por la oficina del escribano Sr. Ramón Dibar.

EL MIERCOLES 12 de febrero a las 3, en nuestra casa, Rivadavia 639. Los lotes de centro de cuadra miden 12 varas por 36 a 50 y las esquinas 16 a 24 por 38. Pidan planos en nuestra casa o en Mar del Plata en lo de Constantino, San Martín 2126. Seña 8 o|o. Comisión 2 o|o. Informes, Rivadavia 639.—V. S. LOBATO y Cía. e29

José Conti y Cía.

*JUDICIAL—CASA EN BEL*grano. Orden del señor juez de primera instancia en lo civil Dr. Pedro V. Meléndez, secretaría del Dr. Horacio Marcó en el juicio Bignone Juan Bautista y Pedemonte Juan contra Intili José, debiendo tomarse como base la suma de $ 9.600 y exigirse el 8 o|o a cuenta de precio y el 2 o|o de comisión.

EL DOMINGO 9 de febrero a las 4, venderemos en la misma, la propiedad calle Loreto 3193 esquina Conde, que mide 13m30 al S. O. por 17m44 al S. E. y 18m09 al N. O. Edificio: Salón de negocio, 2 salas, 3 piezas, 2 altas, cocina y w. c. Adoquinado en ambos frentes. Informes, Bolívar 189.

Francisco Rayneli e hijo

CASA LINDISIMA, CALLE Achala 3551, media cuadra del Parque Patricios, una de avenida Sáenz, tranvías 47 y 55, combinación subterráneo. Mide 10x30; hermosa sala, otra pieza, escritorio, galpón al fondo, todo lindo, todo moderno, adoquinado pago. Tiene 3.560 $ en cédulas. Deben verla. Base, $ 4.550, con las cédulas. Seña, 8 o|o. Comisión, 2 o|o.

EL DOMINGO 9 de febrero, a las 6. Informes, Victoria 571. 1p

Banco Hipotecario Nacional

25 DE MAYO 245

CONDICIONES GENERALES DE LOS REMATES

1.o—Los remates están sujetos a la aprobación del Directorio dentro de los quince días de efectuados y se hacen por cuenta del deudor, con sujeción a las leyes números 8172 y 9155.

2.o—El comprador podrá continuar con la hipoteca que reconoce la propiedad abonando la diferencia entre la deuda actual y el precio de compra.

3.o—Todo comprador abonará en efectivo, al firmar el boleto, el 5 o|o de seña y el 1 o|o de comisión.

4.o—Los títulos de propiedad pueden ser revisados en el archivo del Banco antes del remate.

5.o—Por mayores informes, pídanse a las oficinas del Banco.

REMATES A EFECTUARSE

CAPITAL

*EL MARTES 4 DE FEBRE*ro, en su local, a las 3 p. m., terrenos en Saavedra, 6 fracciones en la manzana número 47, con frente a las calles Juana Azurduy, Arribeños, Núñez y 11 de Septiembre. Superficies que varían entre 1,199.93 m. c. y 1.349,92 m. c. Hipotecas de pesos 1.100 a $ 1.300 y bases de venta de $ 2000 a 2300, de acuerdo al plano especial hecho para esta venta y al cual deberán sujetar sus ofertas los interesados. No. Ho. 31.409|14, serie K. e21

*EL MARTES 4 DE FEBRE*ro, en su local, a las 3 p. m., casa Jujuy 1747|51. Mide 8m66 por 22m.99. Con salón negocio, 2 piezas y dependencias. No. Ho. 15.699, 6 o|o. Base, $ 7.000. Hipoteca pesos 5.500. Deuda $ 5.071. e21

*EL MARTES 4 DE FEBRE*ro, en su local, a las 3 p. m., casa Agrelo 3261. Mide 8m74 al S. por 45m32 al O. y por el E. 29m35, 8m68 y 13m76, en línea quebrada; hasta dar un contrafrente de 17m33. Ad corpus. Con 7 piezas y dependencias y al fondo 3 departamentos con 2 piezas y dependencias cada uno. No. Ho. 4.867 6 o|o. Base, $ 19.000. Hipoteca, $ 15.000. Deuda $ 13.369 e21

*EL MARTES 4 DE FEBRE*ro, en su local, a las 3 p m., casa Barragán 212 esquina Francisco de Viedma. Mide 14 metros por 45 metros con 4 piezas y dependencias. No. Ho. 18088, 6 o|o Base, pesos 8.500. Hipoteca, $ 7.000. Deuda pesos 6.504.—LA PRENSA enero 21 de 1919 e21

*EL MIERCOLES 5 DE FE*brero. En su local a las 3 p m. Casa quinta Guardia Nacional número 506, esquina Pizarro número 5.300 y con frente a Escalada número 413 y s|n. Mide 16 metros al SO. 90m15 al SE. 86 mts. al NO y 43 metros al NE. Ad corpus. Consta de 7 piezas y dependencias y en cuerpo aparte, casa de 3 piezas y dependencias y separada de ésta cochera, caballeriza y 1 pieza.

N.o H.o 9.850, 6 o|o. Base pesos 22.500. Hipoteca pesos 22.000. Deuda pesos 19.955.

DOS LOTES DE TERRENO

Arrecifes s|n. entre Andalgalá y Cosquín. Mide cada lote 8m66 por 34m90. Deuda por afirmado, de cada lote a cargo del comprador, de pesos 1.254,33 m|n.

N.o H.o 20.414|15. H. Base pesos 1.100 cada uno. Hipoteca pesos 600 cada uno Deuda pesos 428 cada uno. e22

*EL MIERCOLES 5 DE FE*brero En su local a las 3 p. m. Un lote de tereno Arrecifes s|n. entre Andalgalá y Cosquín. Mide 8m66 por 34m90. Deuda por afirmado a cargo del comprador de pesos 1.254.33 m.n.

N.o H.o 20.325. H. Base pesos 1.300. Hipoteca pesos 800 Deuda pesos 571 e22

*EL MIERCOLES 5 DE FE*brero En su local a las 3 p. m. Casa Blanlengues números 2646|62. Mide 20m70 por 36m15 de fondo y 20m73 de contrafrente o más o menos que resulte dentro de muros. Consta de planta baja con 2 salas-negocio y 22 piezas y en planta alta 6 piezas y terraza; dependencias en ambas plantas. Deuda por afirmado a cargo del comprador de pesos 1.616.14.

N.o H.o 7.337, 6 o|o. Base pesos 28.200. Hipoteca pesos 25.000. Deuda pesos 22.481.

*EL JUEVES 6 DE FEBRE*ro. En su local a las 3 p. m. A requerimiento judicial. Casa Esperanza No. 730. Mide: 8m64 por 30m49. Ad corpus. Con 4 piezas y dependencias. No. Ho. 13.813. 6 por ciento. Base $ 6.600. Hipoteca $ 5.500. Deuda $ 5.031. e23

CASA, ESPERANZA Nº 706 esq. Canalejas 3701|25. Mide: 31m58 por 9m20. Ad corpus. Con salón-negocio, 3 piezas y dependencias. No. Ho. 13.810. 6 o|o. Base, $ 11.900. Hipoteca $ 10.000. Deuda pesos 9.146. e23

CASA ESPERANZA No. 712. Mide: 8m55 por 30m84. Ad corpus. Con 3 piezas y dependencias. No. Ho. 13.811. 6 por ciento. Base. $ 6.600. Hipoteca $ 5.500. Deuda $ 5.031. e23

CASA, ESPERANZA Nº 720 Mide: 8m54 por 30m49. Ad corpus. Con 4 piezas y dependencias. No. Ho. 13.812. 6 por ciento. Base $ 6.600. Hipoteca $ 5.500. Deuda $ 5.0... e23

EL VIERNES 7 de FEBRERO en su local, a las 3 p. m., terreno Santander entre Larrazábal y Olden. Lote 15 de la manzana D. Mide 8m66 por 55m47 al NE. y 55m53 al SO. No. Ho. 4.167 P. C. Base, $ 260. Hipoteca, $ 200. Deuda, $ 188.

*TERRENO SANTANDER en*tre Larrazábal y Olliden, lote 16 de la manzana D Mide 8m66 por 55m47 al SO. y 55m42 al NE. No. Ho. 4168, P. C. Base, pesos 250. Hipoteca, $ 200. Deuda, $ 188.—LA PRENSA, enero 24 de 1919. e24

EL VIERNES 7 de FEBRERO en su local, a las 3 p. m., dos casas Sucre 1401|21, esquina Migueletes 1920. Mide de 25m85 al SE. por 27m55 al NE., 31m58 al NO. y 28m15 al SO. Con 3 piezas y dependencias cada casa. No. Ho. 6348, 6 o|o. Base, $ 10.200, Hipoteca, $ 8.000. Deuda, pesos 7.130 e24

*EL DOMINGO 9 DE FEBRE*ro. En la misma a las 5.30 p. m. A requerimiento judicial. Dos casas Núñez 3638 y Juana Azurduy 3635. Miden, ad corpus, Núñez 17m32 por 43m30 y J. Azurduy, 8 metros 66 por 43m30. Consta la primera de 5 salones y 4 piezas y la segunda con 2 piezas, caballeriza con altillo y 2 piezas más. Dependencias en todo.

N.o H.o 8.457, 6 o|o. Base pesos 25.000. Hipoteca pesos 25.000. Deuda pesos 22.481.

*EL MARTES 11 DE FEBRE*ro. En su local a las 3 p. m. Casa Honduras número 5538|50. Mide: 25m98 por 51 metros 96, con 3 piezas y dependencias.

N.o H.o 21224. 1.a serie. Base pesos 23.000. Hipoteca pesos 23.000 Deuda pesos 21.528.

*EL MARTES 11 DE FEBRE*ro. En su local a las 3 p. m. Terreno Santander entre Larrazábal y Olliden, Lote 17, manzana D. Mide: 8m66 por 55m42 al SO. y 55m37 al NE.

N.o H.o 4169 P. C. Base pesos 250. Hipoteca pesos 200. Deuda pesos 188. e28

TERRENO — LARRAZABAL esquina Santander. Lote 22, manzana D. Mide 12m53 al NE 29m44 al NO. 12m71 al SO.

N.o H.o 4174 P. C. Base pesos 540. Hipoteca pesos 500 Deuda pesos 470. e28

TERRENO — LARRAZABAL entre Santander y Balbastro, Lote 23, manzana D. Mide: 8m66 por 29m44.

N.o H.o 4175. P. C. Base pesos 360. Hipoteca pesos 300 Deuda pesos 282. e28

TERRENO — LARRAZABAL entre las de Santander y Balbastro. Lote 25, manzana D. Mide: 8m66 por 46m76.

N.o H.o 4177. P. C. Base pesos 450. Hipoteca pesos 400. Deuda pesos 376. e28

*EL MIERCOLES 12 DE FE*brero en su local a las 3 p. m. Casa Trelles número 1736. Mide: 7m95 por 25m45 al NO. y 25 metros al SE. con 3 piezas y dependencias.

División. N.o H.o 32.260 L. Base pesos 1.900. Hipoteca pesos 1.300. Deuda pesos 1.126. e29

*EL MIERCOLES 12 DE FE*brero En su local a las 3 p. m. Casa Trelles número 1744. Mide: 8m05 por 25m90 al NO., 25m45 al SE. 8m07 de contrafrente, con 3 piezas y dependencias.

División N.o H.o 32.260 L. Base pesos 1.900. Hipoteca pesos 1.300. Deuda pesos 1.126. LA PRENSA enero 29. e29

*EL JUEVES 13 DE FEBRE*ro. En su local a las 3 p. m. Casa Bacacay 2938|46. Mide 15m50 al N. por 36m85 al E. y 39m17 al O. y 10m70 en el contrafrente. Ad corpus. Con salón negocio, 3 piezas y 2 más de servicio; además un departamento con 3 piezas y 1 más de servicio y 2 departamentos más con 2 piezas y 1 de servicio cada uno. Dependencias en todo.

N.o H.o 13.535. 6 o|o. Base pesos 31.500. Hipoteca pesos 24.000. Deuda, pesos 21.950.

*EL JUEVES 13 DE FEBRE*ro. En su local a las 3 p. m. Casa San Salvador 4453|59. Mide 8m66 por 32m42 al SE. y 33m28 al NO. Ad corpus. Consta de piso bajo con salón negocio y sótano y piso alto con 8 piezas, altillo y dependencias.

N.o H.o 13.156. 6 o|o. Base pesos 30.600. Hipoteca pesos 24.000. Deuda pesos 21.769. LA PRENSA, enero 30. e30

*EL JUEVES 13 DE FEBRE*ro. En su local a las 3 p. m. Tres casas Beltrán 307|17 esquina Bogotá 2029. Mide 15 metros 32 por 26m52. y en contrafrente 14 metros 45 y 26m60. Ad corpus. Con 5 piezas y dependencias cada casa.

N.o H.o 7.444. 6 o|o. Base pesos 26.900. Hipoteca pesos 22.000. Deuda pesos 19.783. e30

*EL VIERNES 14 de FEBRE*ro, en su local, a las 3 p. m. Casa Luna 328. Mide 8m35 por 15m76 al N., 19m50 al S. y 9m12 de contrafrente. Con 2 piezas y dependencias. Div. No. Ho. 9.834, 6 o|o. Base, $ 6.150. Hipoteca, $ 3400. Deuda, pesos 3.084. e31

*EL VIERNES 14 de FEBRE*ro, en su local, a las 3 p. m., casa Luna 334. Mide 8m66 por 19m50 al N., 24m15 al S. y 9m45 de contrafrente. Con 2 piezas y dependencias. Div. No. Ho. 9.834, 6 o|o. Base, $ 6.650. Hipoteca, $ 3.800. Deuda, pesos 3.447 e31

*EL VIERNES 14 de FEBRE*ro, en su local, a las 3 p. m., casa Luna 338. Mide 8m56 por 24m15 al N., 23m65 al S. y 9m60 de contrafrente. Con 4 piezas y dependencias. Div. No. Ho. 9.834, 6 o|o. Base, $ 8.800. Hipoteca, $ 5.300. Deuda, pesos 4.808. e31

*EL VIERNES 14 de FEBRE*ro en su local, a las 3 p. m., casa Congreso 4280, con frentes a Donado y Mar Chiquita. Mide en línea quebrada: 8m68 y 14m75 al NO. y 10m77 y 7 m. al SO. 6 metros en ochava, 19m15 al SE. y 21m41 al NE. Con 2 piezas una más de servicio y dependencias. No. Ho. 17.873, 6 o|o. Base, pesos 6.000. Hipoteca, $ 5.000. Deuda, pesos 4.610.—LA PRENSA, enero 31 de 1919. e31

*EL DOMINGO 16 de FEBRE*ro. En la misma a las 3.30 p. m. Casa Pujol 840. Mide: 8m66 por 41m94 al S. y 42m22 al N. Ad corpus. Con 4 piezas y dependencias.

N.o. H.o. 7.779. 6 o|o Base pesos 5.400. Hipoteca pesos 4.500. Deuda pesos 4..047.

*EL DOMINGO 16 DE FE*brero. En la misma a las 4 p. m. Casa Seguí 1149. Mide: 8m90 por 53 metros. Ad corpus. Con 5 piezas y dependencias.

División N.o H.o 15.956. 6 o|o.. Base pesos 8.900. Hipoteca pesos 8.800. Deuda pesos 8.113. f2

*EL DOMINGO 16 DE FE*brero. En la misma a las 4 p. m. Casa Seguí 1155. Mide: 8m42 por 52m94. Ad corpus. Con 5 piezas, 1 más de servicio y dependencias.

División N.o H.o 15.956. 6 o|o. Base pesos 8.300. Hipoteca pesos 8.200. Deuda pesos 7.560. f2

*EL DOMINGO 16 DE FE*brero. En la misma a las 4.30 p. m. Casa Seguí 2074. Mide: 8m66 por 43m30. Con 4 piezas y dependencias.

N.o H.o 9.262. 6 o|o. Base pesos 7.000. Hipoteca pesos 4.000. Deuda pesos 3.597.

*EL DOMINGO 16 DE FE*brero. En la misma a las 5 p. m. Casa avenida El Cano 3793|95, esquina Charlone. Mide: 8m99 por 16m35. Ad corpus. Con 4 piezas, 1 más de servicio y dependencias.

N.o H.o 11.263. 6 o|o. Base pesos 8.100. Hipoteca pesos 8.000. Deuda pesos 7.257. f2

*EL DOMINGO 16 DE FE*brero En la misma a las 5.30 p. m. Casa Rosetti 1849. Mide: 8m66 por 43m33. Con 3 piezas y dependencias.

N.o H.o 6961. 6 o|o. Base pesos 3.700. Hipoteca pesos 3.500. Deuda pesos 3.120. LA PRENSA, febrero 2. f2

SUCURSAL LA PLATA

CHALET y CASA EN VILLA Ballester, partido de San Martín, en su local calle 25 de Mayo N.o 245 (capital federal).

EL DIA 4 de febrero, a las 3 p. m., a saber: Lote 1, chalet, ubicado en la esquina Pueyrredón e Independencia. Superficie metros cds. 1.548.77, conteniendo 7 habitaciones y demás dependencias. Base $ 23.800. Hipoteca $ 18.600. Deuda actual, 12.229:332 pesos. Lote 2, casa contigua sobre la calle Pueyrredón. Superficie 324.75 mts. cds., conteniendo 2 habitaciones y dependencias. Base, $ 4.500. Hipoteca, $ 2.400. Deuda actual $ 2 158:118. N.o H.o 1419|7913 (división), 6 o|o. LA PRENSA, 21 de enero de 1919. e21

CINCO FRACCIONES DE campo en el partido de Mercedes, prov. de Buenos Aires, en su local calle 25 de Mayo N.o 245 (capital federal).

EL DIA 4 de febrero, a las 3, próximas a las estaciones San Eladio y La Verde, F. C. C. G. B. A., a saber: N.o H.o 679|3276, lote 1, superficie 48h. 36a., hipoteca $ 7.000. Deuda actual $ 6.180:495. Base de venta, $ 8.100. N.o H.o 681|3278, lote 3. Superficie, 47h. 77a. Hipoteca pesos 7.000. Deuda actual $ 6.18):495. Base de venta, $ 8.100. N.o H.o 683|3280, lote 5. Superficie 47h. 65a. Hipoteca $ 7.000. Deuda actual $ 6.180:495. Base de venta, pesos 8.100. N.o H.o 685|3282. Lote 7. Superficie, 47h. 54a. Hipoteca $ 7.000. Deuda actual $ 6.18):495. Base de venta $ 8.100. N.o H.o 686|3283. Lote 8. Superficie 53h. 08 a. Hipoteca $ 7.500. Deuda actual $ 6.621.953. Base de venta $ 9.000. La superficie expresada para cada lote es tomada por la tasación efectuada por el perito señor Amoretti, teniendo por linderos los establecidos en el plano firmado por el agrimensor señor Monteverde. N.o H.o 679|3276 y otros Serie C. H. A. 6 o|o. LA PRENSA, 21 de enero de 1919. e21

DOS CASAS EN EL PUEBLO de 9 de Julio, en el local del Banco de la Nación Argentina en esa localidad.

EL 9 de febrero a las 9.30 a. m., a saber: 1.o — Calle San Juan números 438, 442, 446 y calle Tucumán número 177, compuesto el terreno de 43.30 metros de frente por 44.17 metros conteniendo 2 salones y 12 piezas.

2.o — Calle San Juan números 437, 441, 443 y calle Tucumán números 205 y 207 compuesto el terreno de 21.65 metros por 32.92 metros, conteniendo 7 habitaciones y demás dependencias.

N.o H.o 635|3026. Serie 6 o|o. Base pesos 5.000. Hipoteca pesos 5.000. Deuda actual pesos 4.414:639 — LA PRENSA 26 de enero de 1919 e26

*CASA UBICADA en el cuar*tel 3.o, del partido de Matanza, pueblo Tablada, avenida Campana esquina Escaso sin números, en su local 25 de Mayo 245 (capital federal).

EL 12 de febrero a las 3 p. m., edificada en tres fracciones de terreno, a saber: 1.a fracción: 14 metros de frente al N. por 52.82 metros de fondo, lindando: al N. calle Campana; al S., J. E. Elgue; al E., calle Escaso y al O., con Elgue. 2.a fracción: 5.64 metros de frente al NO. por 52.84 metros de fondo, lindando al NO. camino a Campana; al NE., con P. Entiener; al SE., y SO., con terreno de su manzana. 3.a fracción: dos lotes unidos: 17.32 metros de frente al NE por 36m839 mm de fondo; lindando: al NE. calle Escaso; al SO., lotes 10 y 11; al SE lote 29 al NO con el lote 26 de su manzana. El edificio consta de un salón para negocio, 3 habitaciones y demás dependencias.

N.o H.o 2393|16528. Serie 6 o|o. Base pesos 3.400. Hipoteca pesos 3.000. Deuda actual pesos 2.765:733 LA PRENSA 29 de enero de 1919. e29

FRACCION DE CAMPO EN el partido de Patagones en su local 25 de Mayo 245 (capital federal).

EL 12 de febrero a las 3 p. m. distante como a 9 leguas del pueblo de Patagones y se compone de una superficie de 981 hectáreas 04 áreas 65 centiáreas: lindando: al NO. con P. Guerrero; al NE., con D. López al SE. con el mismo señor López y al O. y S. con F. Iguacel.

N.o H.o 4084|33427. Serie L. Base pesos 24.700. Hipoteca pesos 20.000. Deuda actual pesos 17.488:313. LA PRENSA 29 de enero de 1919. e29

*FRACCION de CAMPO UBI*cada en el partido de Villarino, en su local, 25 de Mayo 245 (Capital federal).

EL 12 de febrero a las 3 p. m. designada con el número 24, en un plano especial y se compone de una superficie de 400 hectáreas; lindando: al SO. con el lote 27. al SE., con el lote 25. al NE. con el 17 y al NO. con el 23.

N.o H.o 2783|27797 Serie K. Base pesos 10.500. Hipoteca pesos 8.000 Deuda actual pesos 6.633:689—LA PRENSA 29 de enero de 1919. e20

Adolfo Bullrich & Cía.

*JUDICIAL "LA ENRIQUE*ta", en Saavedra. Las 7.952 hectáreas, 41 áreas y 14 centiáreas que componen ese establecimiento, divididas en 11 lotes de 201 a 2.127 hectáreas. Son parte de las tierras que pertenecieron a la sociedad Estancias y Colonias Curamalán, hoy de la sucesión Spinola, a 1 1|2 leguas de la estación Saavedra, F. C. S. apta para ganadería y agricultura. La venta se efectuará con bases que varían entre $ 75 y $ 190 m|n la hectárea, pudiendo solicitarse, antes del remate, hasta el 50 o|o del importe en hipoteca, a 3 años de plazo, en las condiciones que previamente se fijarán.

EL MIERCOLES 26 de febrero, a las 3 p. m., en nuestra casa, Florida 269 y 273. Se visita por Saavedra, F. C. S. Después mayores detalles.—Adolfo Bullrich y Cía.

UN CHALET MODERNO EN San Isidro.—A 2 cuadras al SE. de la estación del F. C. C. A., con frente a la avenida Eduardo Costa, y formando esquina a una calle sin nombre, lindando con el barrio-parque Manuel A. Aguirre, y rodeado de construcciones de importancia, entre ellos las de los señores Florencio Parravicini, Joaquín Núñez Pirlan, Walter Rossell, Peña Barrientos y otros. Base, $ 30.000 moneda nacional.

EL MIERCOLES 5 de febrero, a las 3 p. m., en nuestra casa, Florida 269 y 273. Mide 22.55 varas de frente a la avenida Eduardo Costa por 34.73 varas de fondo y frente a la calle sin nombre; 30.30 varas en el costado NO., a cuya terminación tiene un martillo a favor de 7.89 varas por 8.48, queda de su contrafretne en 29.18 varas. Superficie 559.60 varas cuadradas. Edificio: en planta baja; sala, salita, vestíbulo, comedor, hall, cocina y 2 piezas de servicio. En planta alta, hall, 5 dormitorios y baño. Construcción prolija y de lindo estilo, en perfecto estado, rodeado de jardín con cerco vivo en sus frentes. Exigiremos el 8 por ciento a cuenta de precio y el 2 por ciento de nuestra comisión. Otros informes, pídanse en nuestra casa, Florida 269 y 273.—Adolfo Bullrich y Cía.

*"LA ISOLINA", EN EL Mon*te. A 4 leguas del pueblo y cruzado por el camino general de El Monte a Beguerie y a 3 leguas de la estación Beguerie. 1.557 hectáreas, 47 áreas, 11 centiáreas de campo especial para cría de vacunos y cubierto de buenos pastos. Base, $ 150 m|n. la hectárea.

EL MIERCOLES 12 de febrero, a las 3 p. m., en nuestra casa, Florida 269 y 273. Linda: Al NE. con Ramírez y viuda de Urdaniz; al NO. con Harguindegui, Gueague y Figueroa; al SO., con el río Salado, y al SE. con Rodolfo Funcke. Está alambrado por los costados SE. y NE., con líneas medianeras, por el costado NO. con líneas ajenas e interiormente con dos líneas propias, que limitan el camino general y lo dividen en dos potreros. La población principal es de material crudo, con 3 piezas y dependencias, dentro de un potrero alambrado, de más de ... cuadras y dentro de él dos pequeños potreros de dos y ocho cuadras, éste sembrado de maíz; una pequeña manga y unos 100 sauces de gran desarrollo. Está arrendado al señor Francisco del Llano, quien ocupa el campo desde hace 18 años, a razón de $ 12.000 anuales, con contrato que vence el 31 de diciembre de 1919, contrato que deberá respetarse. Se visita por el Monte, para donde hay dos trenes diarios, pudiendo ir y volver en el día, con breve permanencia en el campo. Exigiremos el 8 o|o a cuenta de precio y el 2 o|o de nuestra comisión. —Adolfo Bullrich y Cía. e26

CAMPO EN SAN PEDRO— Con cédulas. A ... cuadras de la parada kilómetro 158 del F. C. C. C., para pasajeros y carga, a una legua de la estación Santa Lucía, a 2 de Moneta y a 5 de San Pedro. Campo de clase especial tanto para agricultura como para ganadería y uno de los mejores de esa prestigiosa zona. Son 363 hectáreas, 11 áreas y 33 centiáreas de las cuales hay más de 150 alfalfadas. Además hay unas 115 hectáreas sembradas con maíz, las que se entregarán una vez levantada la cosecha existente. El resto campo natural. Base, $ 400 m|n. la hectárea incluso una hipoteca en cédulas argentinas por pesos 60 ... m|n., con la que podrá cargar el comprador, a la par, devolviendo la suma que tiene amortizada.

EL MIERCOLES 12 de febrero, a las 3 p. m., en nuestra casa, Florida 269 y 273. Linda al NE. y SO. con Wheeler; al NO. con la sucesión de Facundo Sánchez y al Sur con Margarita B. de Hanley. Está alambrado en su perímetro con líneas propias y una pequeña extensión ajena. Se halla dividido en los potreros por el camino general de Arrecifes a San Pedro, el que está alambrado con dos líneas propias. Dentro del campo hay una casa de negocio y otras mejoras que no se incluyen en la venta. Para revisarlo puede hacerse por cualquiera de las estaciones mencionadas y especialmente por la parada kilómetro 158, avisando telegráficamente al señor José Fernando Naya, quien esperará con automóvil en la estación. Exigiremos el 8 o|o a cuenta de precio y 2 o|o de nuestra comisión. Otros informes y planos, pídanse en nuestra casa, Florida 269 y 273. —Adolfo Bullrich y Cía. e28

LOTE DE TERRENO EN EL pueblo de Vicente López, en su local 25 de Mayo 245 (capital federal).

EL 12 de febrero a las 3 p. m. señalado con el número 1 de la manzana G. de un plano especial, compuesto de una superficie de 2.555.91 metros cuadrados; lindando: al SO., calle Segurola; al NO. camino en medio con C. D. V. de Cano; al NE. con el lote 2 y al SE. con el lote 3.

N.o H.o 2115|25308. Serie G. Base pesos 2.800. Hipoteca pesos 1.200 Deuda actual pesos 644:356 — LA PRENSA 29 de enero de 1919. e29

FRACCION DE CAMPO EN el partido de Pergamino, en su local 25 de Mayo número 245 (capital federal).

EL 13 de febrero a las 3 p. m. dista unas 20 cuadras al E., de la ciudad de Pergamino y se designa en un plano especial con el número 18, compuesta de una superficie de 66 hectáreas, 28 áreas, 08 centiáreas, lindando: al N., con el lote 17, al E., con el 12; al S., con el arroyo Pergamino y al O. calle en medio con Texeira.

N.o H.o 3055|21983. 2.a ley 9155, 1.a serie. Base pesos 10.500. Hipoteca, pesos 8.500. Deuda actual pesos 7.955.669.—LA PRENSA 30 de enero de 1919. e30

FRACCION DE CAMPO EN el partido de Pergamino, en su local 25 de Mayo 245 (capital federal).

EL 13 de febrero a las 3 p. m. dista unas 20 cuadras al E. de la ciudad de Pergamino y se designa en un plano especial con el número 12, compuesta de una superficie de 89 hectáreas, 06 áreas, 87 centiáreas; lindando: al N., con el lote 11, al O. con el 18; al E., calle en medio con la sucesión de Echeverría al S., sobrante en medio con el arroyo Pergamino.

N.o H.o 3049|21977. 2.a ley 9155, 1.a serie Base pesos 14.500. Hipoteca pesos 11.500. Deuda actual pesos 10.763:552.—LA PRENSA 30 de enero de 1919. e30

FRACCION DE CAMPO EN el partido de Pergamino, en su local 25 de Mayo número 245 (capital federal).

EL 13 de febrero a las 3 p. m. dista unas 20 cuadras al E. de la ciudad de Pergamino y se designa en un plano especial con el número 11, con superficie de 78 hectáreas, 24 áreas, 78 centiáreas; lindando: al N., con el lote 10; al S., con el 12, al O. con el 17 y al E. calle en medio con la sucesión de Echeverría. Existe en esta fracción un edificio compuesto de 12 habitaciones y dependencias.

N.o H.o 3048|21976. 2.a ley 9155, 1.a serie Base pesos 18.500. Hipoteca pesos 14.500 Deuda actual. pesos 13.571:435—LA PRENSA 30 de enero de 1919. e30

FRACCION DE CAMPO EN el partido de General Villegas, en su local 25 de Mayo número 245 (capital federal)

EL 13 de febrero a las 3 p. m., la cual forma parte del establecimiento El Día y se designa en un plano especial con el número 2, compuesta de una superficie de 1.591 hectáreas, 14 áreas, 28 centiáreas, 60 cent cds., lindando: al N., con parte del lote 1 de J. Saavedra; al E., con el lote 3, de E. Saavedra; al O., con T. Ibarreta y al S., con campo de la sociedad United Estancias Company Limited.

N.o H.o 4101|33573. serie L. Base pesos 72.500. Hipoteca pesos 60.000. Deuda actual pesos 52.464:940. — LA PRENSA 30 de enero de 1919. e30

FRACCION DE CAMPO EN el partido de Pergamino, en su local 25 de Mayo número 245 (capital federal).

EL 13 de febrero a las 3 p. m. distante como a unas 20 cuadras al E. del pueblo de Pergamino y se designa en un plano especial con el número 17, compuesto de una superficie de 75 hectáreas, 99 áreas, 65 centiáreas; lindando: al N., con el lote 16; al S., con el lote 18; al E., con el 11 y al O. calle en medio con Texeira.

N.o H.o 3054|21982. 2.a ley 9155. 1.a serie. Base pesos 15.700. Hipoteca pesos 12.500. Deuda actual pesos 11.699:513.—LA PRENSA 30 de enero de 1919. e30

CASA EN EL ENSANCHE del ejido de Villa Olga, partido de Bahía Blanca, en su sucursal Bahía Blanca.

EL DIA 14 de febrero, a las 2 p. m., construída en el solar C. de la manzana 71 y se compone de una superficie de 2.500 m. c. conteniendo: un gran salón, 3 habitaciones y demás dependencias; lindando al NO. y SO. con calles; al NE. con el solar A. y al SE., con el solar D, ambos de su manzana.—No. Ho. 573|2817, serie 6 o|o. Base, $ 2.200. Hipoteca, $ 2.000. Deuda actual, $ 1765:856.—LA PRENSA, 31 de enero de 1919. e31

CASA EN EL PUEBLO DE Florencio Varela, en la misma propiedad

EL 16 de febrero a las 4.30 p. m. distante 4 cuadras al S. de la estación del mismo nombre, compuesto el terreno de una superficie de 5.000 metros cuadrados, lindando: al frente con calle sin nombre; al fondo con terreno del F. C. S.; al SE., con el lote 1 y al NO. con E. Gómez Langenheim.

N.o H.o 762|3737. Serie 6 o|o. Base pesos 6.000. Hipoteca pesos 4.000. Deuda actual pesos 3.531:712. — LA PRENSA 2 de febrero de 1919. f2

CASA EN LA CIUDAD DE Chivilcoy, calle Lavalle esquina San Martín s|n. en el local del Banco de la Nación Argentina en Chivilcoy.

EL 16 de febrero a las 11 a. m. edificada en terreno de 25.98 metros de frente a la calle Lavalle por 32 metros 475 mm. también de frente a la calle San Martín conteniendo: 3 balcones, 3 habitaciones y dependencias.

N.o H.o 570|2786. Serie 6 o|o. Base pesos 17.200. Hipoteca pesos 5.000. Deuda actual pesos 4.414:639. — LA PRENSA 2 de febrero de 1919. f2

*CASA EN FLORENCIO VA*rela, calle Monteagudo s|número, entre las de Humberto I y Humboldt, en la misma propiedad.

EL 16 de febrero a las 5 p. m. compuesto el terreno de 17.32 metros de frente al O. por 43.30 metros de fondo al E. conteniendo salón para negocio, 3 habitaciones y dependencias: Linda: al frente con la calle Monteagudo en medio con Bmé. Devincenzi; al E., con Mandirola; al N., con Pelletiorо y al S., con Plato y Lantuaga.

N.o H.o 1822|11429. serie 6 o|o. Base pesos 5.800. Hipoteca pesos 3.500. Deuda actual pesos 3.174:519.—LA PRENSA 2 de febrero de 1919. f2

*A REQUERIMIENTO JUDI*cial. Casa en Florencio Varela, calle Italia, s|número entre las de Monteagudo y Santamarina, en la misma propiedad.

EL 16 de febrero a las 5.30 p. m. terreno mide 23.90 metros de frente a la calle Italia por 34.64 metros de fondo, conteniendo 5 habitaciones, 2 piezas de servicio y demás dependencias.

N.o H.o 2339|15584. Serie 6 o|o. Base pesos 5.300. Hipoteca pesos 4.500. Deuda actual pesos 4.148:600. — LA PRENSA 2 de febrero de 1919. f2

SUCURSAL MENDOZA

*A REQUERIMIENTO JUDI*cial.—Propiedad rural en el departamento Rivadavia, distrito Reducción, en su sucursal Mendoza.

EL DIA 14 de febrero a las 10 a. m. Dista como 7 km. de la estación Medrano (F. C. B. A. al P.) hacia el sur y se compone de una superficie de 90 hectáreas, 7.481 metros cuadrados, conteniendo viña, frutal, árboles frutales, siembras varias y terreno inculto. Contiene además una casa para la familia compuesta de 4 habitaciones y demás dependencias y otra casa para contratistas. La propiedad tiene derecho de agua para 56 hectáreas, 4.567 metros y riega por el río Tunuyán, canal matriz Reducción, rama Vieja Reducción. Sus límites son: al N., con G. Ozán; al S., con calle pública Reducción y lote 2 del plano existente en la sucursal; al E., con G. Ozán, calle pública y el lote 2 y al O., con calle pública, frente a derechos de M. Gaviola. No. Ho 220|8901, serie 6 o|o Base, $ 22.200. Hipoteca, $ 21.400. Deuda actual, $ 19.243:214 —LA PRENSA, 31 de enero de 1919. e31

*CASA QUINTA EN EL DE*partamento de Guaymallén, en su sucursal Mendoza.

EL DIA 14 de febrero, a las 11 a. m. la cual se denomina San José y se compone de una superficie de 1 hect. 2.118 m. c., y se halla dividida en dos fracciones: una con una casa compuesta de 5 piezas principales, 3 de servicio y demás dependencias. En la otra fracción existe otra casa compuesta de seis piezas principales y demás dependencias. El resto del terreno está ocupado por huerta, la propiedad tiene derecho definitivo de agua para ... metros y riega por el canal Zanjón, hijuela Tobar Chico. Sus límites son: al N., con P. Barón; al S., con carril Nacional, al E., con D. G. de Céspedes y al O., con F. Villanueva, hoy J. del B. de Mit... No. Ho. 159|6728 serie 6 o|o Base, $ 12.700. Hipoteca, pesos 10.000. Deuda actual, $ 8.411:921. — LA PRENSA, enero 31 de 1919. e31

SUCURSAL TUCUMAN

*A REQUERIMIENTO JUDI*cial. Finca en la ciudad de Tucumán, dentro del ejido del departamento la capital, en su sucursal Tucumán

El 4 de febrero, a las 10 a. m., ubicada en la prolongación del bulevar Sarmiento, distante 4 cuadras al O. del bulevar Mitre, compuesta de una superficie de 20.655 mts. cds., lindando: al N., con E. C. Knikht, antes Cnel. E. Paz; al S., con la prolongación del bulevar Sarmiento, en medio con Paz y Oliva y J. M. Padilla, antes M. Basualdo; al E., con el doctor E. E. Padilla y al O., con J. P. Heredia. N.o H.o 171|3052) 2.a ley 9155, 1.a serie. Base $ 9.800. Hipoteca $ 8.400. Deuda actual $ 7.862:073. LA PRENSA, 21 de enero de 1919. e21

SUCURSAL CORRIENTES

*A REQUERIMIENTO JUDI*cial. Finca en la manzana 3 de la ciudad de Bella Vista, provincia de Corrientes, en el local del Banco de la Nación Argentina en Bella Vista.

EL 9 de febrero a las 10 a. m. con superficie de 27 metros 62 mm. de frente sobre la calle Corrientes por 54 metros, 2 mm. sobre la calle Córdoba; lindando: al SE. y NE., con las citadas calles Corrientes y Córdoba, respectivamente al SO., con propiedad de J. de Dios Chapo y al NO., con F. R. de Chapo.

N.o H.o 49|11358. Serie 6 o|o. Base pesos 3.870. Hipoteca pesos 3.500. Deuda actual pesos 3.174:520. LA PRENSA 26 de enero de 1919. e26

SUCURSAL ROSARIO

*A REQUERIMIENTO JUDI*cial Dos casas en la ciudad de Rosario (barrio Echesortú) calle Pasaje Marcos Paz números 361 y 373, en su sucursal Rosario.

EL 5 de febrero a las 11 a. m., compuesto el terreno de 19.05 metros de frente al N. por 32 metros 325 mm. de fondo.

N.o H.o 241|10489. Serie 6 o|o. Base pesos 5.300 Hipoteca pesos 4.000. Deuda actual pesos 3.628:022.—LA PRENSA 22 de enero de 1919. e22

SUCURSAL CORDOBA

*A REQUERIMIENTO JUDI*cial. Establecimiento de campo en el departamento Punilla, pedanía San Antonio, en su sucursal Córdoba.

EL DIA 7 de febrero, a las 2 p. m., denominado Las Mellizas y se compone de una superficie de 1.634 hectáreas, 2.480 metros cuadrados, 9994 centímetros lindando: al N., con herederos de G. E. Gordon y en parte con R. L. de Chávez; al S., con herederos de M. Moyano; al E., con la cumbre de la sierra que la divide con R. Sánchez y al O., con los ríos de San Francisco y Cosquín y R. I. de Chávez. No. Ho. 558|31359 2a ley 9155, 1a. serie, Base, $ 87.000. Hipoteca, $ 58.000. Deuda actual, $ 54.286:790. LA PRENSA, 24 de enero de 1919. e24

TERRENO UBICADO EN EL pueblo de San Vicente, manzana número 79 de la ciudad de Córdoba, en su sucursal Córdoba.

EL 10 de febrero a las 2 p. m. compuesto de 17.34 metros por 43.35 metros; lindando: al E. con la manzana número 90 calle de por medio; al N., con terreno de los sucesores de J. E. Cometá; al S., con E. Sanguinetti y al O., con el señor Carabajal.

N.o H.o 136|6444. Serie E. Base pesos 300 al contado. LA PRENSA 27 de enero de 1919. e27

CASA DE ALTOS Y BAJOS en la ciudad de Córdoba, calle Lima y General Alvear, en su sucursal Córdoba.

EL 11 de febrero a las 2 p. m., compuesto el terreno de 9m537 mm. Sobre la calle Lima por 12m138 mm. a la calle General Alvear; lindando: al O., con la calle Alvear; al S., con la calle Lima; al N. con T. Montenegro y al E. con J. I. Suárez.

N.o H.o 575|21942. Serie 6 o|o. Base pesos 17.800. Hipoteca pesos 14.700. Deuda actual pesos 13.332:980 LA PRENSA 28 de enero de 1919. e28

SUCURSAL SANTIAGO

*CAMPO EN EL DEPARTA*mento Mariano Moreno, provincia de Santiago del Estero, en su local 25 de Mayo 245 (capital federal)

EL 12 de febrero, a las 3 p m. denominado Balletas, compuesto de una superficie de 3749 hectáreas, 78 áreas: lindando: al N., con F. R. Pereyra y herederos de S. Iramain y al O. E. y S., con el fisco.

N.o Ho 59|10941 Serie 6 o|o. Base pesos 20.000. Hipoteca pesos 20.000. Deuda actual pesos 18.140:109. LA PRENSA 29 de enero de 1919. e29

Jorge N. Williams

*JUDICIAL, ESTADOS UNI*dos 938. Casa con 7.37 metros frente por 30.31 de fondo con sala, 3 dormitorios, comedor, baño, cocina, 2 piezas altos, 2 patios y galpón de madera. Base 14.000 $.

EL MIERCOLES 12 de febrero a las 4 p. m. en mi salón San Martín 195. Orden del juez doctor Klappenbach, secretario doctor Figueroa Alcorta en la sucesión J. Vasconcella de Barcia. Escrituras por la oficina del señor González Cané. Seña 8 por ciento. Comisión 2 o|o. e30

F. González Elizalde

San Martín 92. U. T. 1593 Av.

Av. RIVERA Y BOMPLAND 1184, bonita casita. Base pesos 4.000 incluídos pesos 3.000 que se pagan en mensualidades de pesos 34.64 cada una; consta de sala con frente de piedra, 3 dormitorios grandes, 1 id chico, glorieta que forma como comedor diario, cocina, w. c., cielos rasos yeso, adoquinado pago, aguas corrientes, etc., está a 1 cuadra del tranvía 97 en combinación con el subterráneo. Visítese.

EL DOMINGO 9 de febrero a las 5 p. m. Informes, San Martín 92. v6

*SOBRE PUEYRREDON, Cór*doba y Corrientes, Regia casa, Ecuador 866 al 74. Base pesos 17.500, a plazos, en terreno de 10 por 46, 7 habitaciones y dependencias.

EL DOMINGO 16 de febrero a las 5 p. m. Después detalles. Informes, San Martín 92. v6

César A. Pettinaroli

EN HURLINGHAM.— CASA quinta de don Luis Finocchietto, de 6.197 v. c., 7 habitaciones, baño, cocina, w. c., etc., valiosos árboles frutales y adorno, a 350 metros estación F. C. P., a 150 estación F. C. C. B. y sobre el eléctrico Lacroze. Base ínfima $ 8.000. A plazos.

EL DOMINGO 9 de febrero, a las 4.30 p. m., sobre la misma. Después detalles.

*EN HURLINGHAM, TERRE*no de 5.313 v. c., lindando calle por medio con la quinta del señor Finocchietto. Llamamos la atención sobre la notable ubicación de este terreno, por lindar con 2 líneas férreas, teniendo sobre el frente S.O. del terreno, un desvío del ferrocarril del Pacífico. Por su fácil y económico trasporte, indicadísimo para cualquier industria, depósito, etc., etc. Base muy ínfima de 0.50 centavos la vara cuadrada.

EL DOMINGO 9 de febrero, a las 4.30 p. m., sobre el mismo. Visítese. Después detalles. Datos, Rivadavia 329. Escritorios 38 al 40. 1p

Rodolfo E. Louit y Cía.

BUENA OPORTUNIDAD — Espaciosa casa quinta, dando frente al canal San Fernando. Por su superficie (5.563 varas cuadradas) es incomparable para una gran industria, barraca, hotel o cualquier otra aplicación productiva. La casa tiene dos pisos con local amplio y 11 habitaciones, aparte de todos los pormenores de estilo. Ubicada en la calle Colón 858 con contrafrente a la calle Rivadavia, a dos cuadras del canal San Fernando (R.) y ocho del tren eléctrico, además diversos medios de movilidad. Base pesos 10 moneda legal vara.

EL 5 de febrero a las 3 p. m., remataremos en nuestro escritorio con la terminante orden de liquidar a cualquier postura.

José Balocchio

*BACACAY 3291 ESQ. CAM*pana, adoquinado y vereda pago, lote de ideales medidas 20x20 o sea 400 v. c. con 2 piezas y cocina, frente al tranvía y a 200 metros de Rivadavia. Base $ 3.500 a plazos, orden como judicial entre los herederos de la sucesión Saraniro.

EL DOMINGO 9 de febrero a las 5 p. m., allí Datos, Reconquista 144, U. T. 6462 Avda. v3

JULIO L. PEÑA Y CIA.

EN ARRENDAMIENTO — 10,395 hectáreas de campo flor, en Córdoba, departamento de Juárez Celman, pedanía La Carlota, con grandes mejoras y divididos en 5 lotes con opción en región agrícola-ganadera, por excelencia. A legua y media de las estaciones La Carlota, Barreto y Funes y a 30 cuadras de la estación Olmos. Por cuenta y orden de don Antonio Muñiz Barreto. Es tierra apta para todo destino, con agua de primera calidad, existiendo en el campo tres surgentes de 280.000, 180.000 y 106.000 litros por hora, con cañerías en todo el campo.

LOTE 1—Estancia principal, 3.78 hect. divididas en 9 potreros. Buena casa habitación amueblada, de 7 piezas, baño, despensa, cocina, edificio para ... con dos piezas y cocina; casa de peones con cocina y 4 piezas, garage, galpón, ramada y palenque de cinc y madera, brete, manga y corral completo, espléndido parque de 17 hectáreas, monte frutales, ... de plantación, otro monte de 25 hectáreas de frutales, pozo con tanque de 25.000 litros y 12 metros de altura, etc.

LOTE 2—Son 3.367 hectáreas, divididas en 11 potreros, con alambrados de siete hilos, tiene población de material de 3 piezas, 7 aguadas, 2 molinos, bebidas con flotantes, tanques, etc.

LOTE 3—2.600 hectáreas, con 450 hectáreas alfalfadas, divididas en 4 potreros. Tiene puesto de material, aguadas, etc.

LOTES 4 y 5—Tienen 413 y 694 hectáreas respectivamente. Dan frente al río Cuarto y han estado dedicadas a agricultura.

CONDICIONES — La base del arrendamiento es de $ 8 la hectárea al año, contrato de seis años. Los interesados deberán concurrir a nuestra casa con anterioridad a la fecha del remate, para suministrar referencias e imponerse de las cláusulas del contrato que será extendido por ante las oficinas del escribano don Nicanor Repetto, Avenida de Mayo 760.

EL VIERNES 14 de febrero, a las 3, en nuestra casa, Florida 470 (Bs. As.). Para inspeccionar el campo dirigirse a las estaciones La Carlota, al señor Juan Rosa, quien facilitará los medios. En el acto del remate exigiremos 5 o|o como seña y a cuenta de precio, que se deducirá del pago del primer semestre, y el 2 o|o de nuestra comisión sobre el importe del arrendamiento, por todo el término del contrato. Solicitense planos, datos y fotografías en nuestra casa, Florida 470.—Julio L. Peña y Cía. f3

PERALTA MARTINEZ Y SERNA

CASAS

HOTELITO en BELGRANO. — Gran situación, calle Conde 1727 entre Pampa y Pino. A 3 cuadras de la estación del F. C. R. Con adoquinado pago al frente. Es obra del arquitecto señor Medhurst Thomas y en su frente, como en la distribución y ambientes interiores, está de manifiesto la elegancia y buen gusto. Se liquida. Base pesos 20.000.
EL MIERCOLES 5 de febrero a las 3, en nuestra casa, 320 San Martín 326. Ocupa un terreno de 295 v. c. y se distribuye como sigue: Verja al frente y jardín: amplia entrada principal por un lindo pórtico, entrada de servicio, hall, sala, con rica chimenea y gran balcon al frente, comedor, con chimenea de roble, veranda sobre el jardín interior, pasaje interno, pieza de servicio, cocina y patio cubierto y w. c., en la planta baja. En altos, con escalera muy fácil, 4 dormitorios, pasaje interno, pieza de baño, pieza de roperos y dos terrazas, al frente y al fondo. Es confortable y agradará a cuantos lo visiten. De 4 a 6 p. m. Título perfecto.—Peralta Martínez y Serna.

BUENA CASA HABITACION — Velazco 555, entre Canning y Malabia. Dista dos cuadras del bulevar Triunvirato y los tranvías a plaza de Mayo. Base, pesos 10.000, incluyendo 5.000 cédulas nacionales.
EL MIERCOLES 5 de febrero, a las 3, en nuestra casa, 320 San Martín 326. Terreno: 8v66 de frente por 34v67 de fondo. Edificio: Consta de comedor, 3 habitaciones, cuarto de baño, cocina, w. c., jardín al frente, 2 patios de mosaicos, etc. Afirmado pago. 8 o|o de seña y 2 o|o de comisión.—Peralta Martínez y Serna. e28

PARA HABITACION — Tre- lles 971. Entre Franklin y Neuquén. Dista una cuadra de los bulevares Gaona y Bella Vista. Propiedad moderna, de una planta, muy confortable. Base, $ 10.000, incluyendo 5.500 cédulas argentinas.
EL DOMINGO 9 de febrero a las 11 a. m. en la misma propiedad. Terreno 10 varas de frente por 40v43 de fondo. Edificio: Elegante frente símil piedra; balcones de hierro con celosías metálicas, jardín y verja de hierro, zaguán, cancel, vestíbulo, dos habitaciones al frente, tres habitaciones más, cuarto de baño, cocina, habitación de servicio, pileta, patios de mosaicos, con galería, puertas con banderolas y celosías de cedro, pisos pino de tea, cielos rasos, tirantería de hierro, etc. Título perfecto. 8 o|o de seña y 2 o|o de comisión. Informes, 320 San Martín 326.—Peralta Martínez y Serna. e20

PETIT HOTEL EN FLORES —Gavilán 285, entre Yerbal y Bacacay. Dista una cuadra de Rivadavia y del tranvía del subterráneo y 2 de la plaza. Buen barrio de familias. Base, $ 22.000. Reconoce una hipoteca por $ 12.000 al 8 o|o que vence en mayo, con opción a un año más, de la que se hará cargo el comprador.
EL VIERNES 7 de febrero, a las 3, en nuestra casa, 320 San Martín 326. Terreno: 8v10 de frente por 22v62 de fondo. Edificio moderno con buen frente símil piedra con balcones de hierro, zaguán, cancel, hall, sala, comedor con estufa, despensa, patio con gran marquesina de cristales, arriate, cocina, lavadero y habitación de servicio. Piso alto: 4 dormitorios, baño con calefacción. Obras sanitarias. Título perfecto. 8 o|o de seña y 2 o|o de comisión. Horas de visita de 4 a 6 p. m.—Peralta Martínez y Serna. e29

TERRENOS

TERRENO EN TEMPERLEY Muy bien situado. Entre quintas y chalets. Av. Fernández, entre Guido y Suárez. Distante 5 cuadras de la estación del F. C. S. y dos de la avenida Meeks. Afirmado pago. Base de liquidación $ 1.50 la v. c. Mitad al contado y mitad a un año, con 6 o|o de interés.
EL MARTES 4 de febrero, a las 3, en nuestro hall, 320 San Martín 326. Medidas: 11 v. de frente por 36 de fondo. Sup. 396 v. c. Título perfecto 8 o|o de seña y 2 o|o de comisión.—Peralta Martínez y Serna.

José Bacigaluppi

Ex socio de la casa Bacigaluppi y Rúa

CASAS

Santa Fe y Coronel Díaz — A pocos metros de estas interesantes arterias, magnífica casa, Güemes 3334|38, entre Guise y la Av. Coronel Díaz. Base, pesos 13.500. (Muy barata). Renta 150 $ al mes. TERRENO: 10x24v94 y 24v37. (Ad corpus). EDIFICIO: Bien construído, consta: Zaguán con mayólicas, cancel, sala-negocio con 2 vidrieras y cortinas metálicas, 3 dormitorios, comedor grande, baño, cocina, pieza madera, etc. Frente al óleo, carpintería cedro, celosías idem, pisos tea, cielos rasos yeso, patio mosaico, parral, etc. Aguas ctes., luz eléctrica, cloacas, adoquinado pago y tranvía al frente. Visítese a toda hora. Datos, José Bacigaluppi.
EL DGO. 9 de febrero a las 6, en la misma. v3

SOBRE RIVERA y Canning Ocasión única!... Por $ 6.000, (base muy ínfima y absolutamente definitiva), propiedad, calle Malabia 1032 entre Jufré y Lerma. TERRENO: 10x38v26. (Ad corpus). EDIFICIO: 3 piezas de material, 3 más de madera, un galpón de madera forrado en cinc y dependencias. Adoquinado pago y cloacas construídas. Renta $ 80 al mes. Visítese. Datos, José Bacigaluppi, San Martín 56.
El DGO. 9 de febrero, a las 5, en la misma. v3

BERMEJO 368 y Corrientes— Vale decir, centro de un barrio de incalculable importancia. En las inmediaciones de las avenidas Corrientes, Rivadavia y Pueyrredón, del Mercado de Abasto, de la Bolsa de Cereales y de la plaza y estación Once. Casa refaccionable con terreno de muy lindas medidas. Base, 15.000 $. Decididamente a vender. TERRENO: 12x26 vs. (Ad-corpus). EDIFICIO: Sala, 5 piezas y dependencias. Adoquinado pago y cloacas. Visítese. Datos, José Bacigaluppi, San Martín 56.
EL DGO. 9 de febrero, a las 4. v3

CORRIENTES, Pueyrredón, Córdoba.—Próximas a estas valiosas arterias, en un barrio de positivo valor, casa calle Ecuador 780 entre Tucumán y Viamonte. Base, 15.000 $. Con llave en mano. Ofrecen 170 $ de alquiler. TERRENO: 10 por 27v40 y 26v01.—Ad-corpus. EDIFICIO: Sala, 4 habitaciones; baño y cocina, recién pintada. Adoquinado pago y cloacas. Visítese. Hay cuidador. Datos, José Bacigaluppi, San Martín 56.
EL DGO. 9 de febrero, a las 3.30. v3

Guerrico y Williams

UNA LINDA ESTANZUELA Los Prados, a 20 cuadras de la estación Guardia Vieja y a 2 1|2 leguas de Laboulaye, F. C. Pacífico. El campo sin un solo metro de desperdicio, consta de 600 hectáreas, que se venderán en un lote, la mayor parte alfalfado, dividido en 8 potreros bien alambrados y un pozo de 26$ metros de agua surgente que mantiene dos tanques australianos de 110.000 litros cada uno, que se comunican entre sí por una cañería de tres pulgadas y 1.300 metros de longitud. Casa principal de material de tres piezas amplias, cuarto de baño, comedor y cocina; cochera, casa aparte para capataz de 2 piezas de material, dos más de barro y cocina para peones, gallinero, galponcito, herrería, corral y manga; lindo monte de frutales y forestales y un bonito parque. Los alfalfares han sido resembrados en su mayor parte desde hace dos años, de manera que están en su apogeo. Existen además dos silos de alfalfa que almacenan alrededor de 300 toneladas. Como se ve no hay nada que gastar para entrar a explotarla inmediatamente. Base real y definitiva pesos 190 la hectárea.
EL MIERCOLES 5 de febrero a las 3, en nuestra casa Bmé. Mitre 757. Recomendamos este campo como una verdadera ocasión para el que desee explotar una cabaña, tambos o invernadas y una pequeña parte de agricultura que para todo se presta dadas sus comodidades, divisiones y proximidad a dos estaciones. Los trenes además de los rápidos diurnos, salen todos los días menos los sábados de Retiro, F. C. P. a las 8.15 p. m. y llegan a Laboulaye a las 8.15 a. m. pudiendo regresar todos los días menos los domingos a las 8.15 p. m. y llegar a esta capital a las 8 a. m. Exigiremos 8 o|o. de seña y 2 o|o de comisión. Pueden obtenerse facilidades de pago. Por planos o más datos a nuestra casa.—Guerrico y Williams. e25

Angel Velar & Cía.

EL CHARA, DE LURO, SO- bre el Atlántico y sobre el río Colorado, a 18 leguas de Bahía Blanca y a 6 de la estación H. Ascasubi F. C. P. línea a Patagones. 35.503 hectáreas en 17 lotes de 922 a 3.929 hectáreas. Campo especial, con excelentes pastos para hacienda lanar y vacuna y tierra apropiada para trigo, avena, cualquier cultivo y en especial para alfalfa. Todos los lotes con cédulas hipotecarias nacionales recién adjudicadas, pudiendo abonarse el excedente sobre las cédulas mitad al contado y mitad a 1 año de plazo. Después más detalles y bases de venta.
EL VIERNES 28 de febrero a las 2 p. m. en Bahía Blanca, en el hotel Lopetegui calle Chiclana esquina Las Heras. Por planos y otros informes dirigirse a nuestra casa San Martín 329.—Angel Velar y Cía. v8

José María Daneri

EN BARRACAS, calle TRES Esquinas No. 2633, entre Brandsen y Santa Elena, barrio comercial y familiar a 6 cuadras de la Av. M. de Oca, entre V. Sarsfield y 2 de la estación Barracas, del F. C. S. Casa compuesta de sala comedor, con una gran estufa, 3 dorm. baño, cocina, aguas corrientes, teniendo al fondo un espacioso lugar para jardín. Base definitiva $ 5.500 m|n.
EL DOMINGO 9 de febrero a las 4.30 p. m. en la misma. Títulos perfectos. Seña 8 por ciento. Comisión 2 o|o. Más datos San Martín 195; U. T. 5397, Av.—José María Daneri. v4

Antonio García

JUDICIAL — CASA MORE- no 1721, entre Solís y [illegible] y a 2 cuadras de la plaza de [illegible] y a media de la avenida [illegible] centro. Terreno 7m.36ctms de [illegible] por 57m.15 ctms de fondo [illegible] El edificio bien construído [illegible] tomada, escritorio, comedor, [illegible] ríos, hall, baño, w. c. [illegible] de servicio, tres patios de [illegible] imitación piedra, zaguán [illegible] mayólica, vestíbulo, [illegible] eléctrica, calle asfaltada. Base [illegible] m|n.
EL SABADO 8 de febrero a las 4.30 p. m., sobre la misma propiedad la venderé por orden del señor Juez [illegible] César A. Campos, secretaría del [illegible] Zapiola, en el juicio [illegible] cobro de crédito hipotecario, [illegible] Trens contra Eugenio Porta. El comprador entregará el 8 o|o a cuenta de precio y el 2 o|o de comisión [illegible] efectivo. Informes en la secretaría citada o al martillero Antonio García, [illegible] Nota: El comprador podrá dejar en hipoteca hasta el 50 o|o del importe de la venta. v8

Vicente P. Cacuri

ESTANZUELA — 220 HEC- táreas. A noventa minutos de Constitución. A una legua de Cañuelas F. C. S., y sobre el camino a Lobos [illegible] tierra de gran rendimiento agua y pastos excelentes, valiosas mejoras, muy [illegible] confortable casa-habitación, monte [illegible] molinos, etc. Para [illegible] modelo. Ideal para [illegible] Base $ 375, por hectárea [illegible] facilidades. Conocida por la [illegible] por Cañuelas. (Cochores [illegible]) Rematará
EL MIERCOLES 12 de febrero en mi hall, Rivadavia 827.—V. P. Cacuri. v3

Giménez Zapiola, Panelo y Cía.

En Mar del Plata

Dos notables esquinas

SARMIENTO Y ALBERTI

y SARMIENTO Y RAWSON

Frente a la estación Nueva. A 5 cuadras de la rambla y del mar. Ubicación de preferencia, rodeados por chalets modernos.

BASES $ 5.300 y 4.164

o sea $ 6 y $ 5 v. c.

v3

JUDICIAL — EN MAR DEL Plata. Ubicación de preferencia. Rodeado de chalets modernos. Dos esquinas frente a la estación Nueva, a cinco cuadras de la Rambla. Con tranvía al frente. Esquina Sarmiento y Alberti, asfaltadas, mide: 22 m. 51 (25v.99) de frente al NO. sobre Sarmiento por 29m.44 (33v.99) de fondo, y también frente al NE. sobre Alberti. Superficie aproximada 662.69 m. c. (883.63 v. c.). Base $ 5.300, o sea $ 6 la v. c., las dos terceras partes de la tasación. Esquina Sarmiento asfaltada, y Rawson, mide: 22 m. 51 (25v.99) de frente al NO. sobre la primera, por 27m.75 (32v.04) de fondo, y también frente al SO. sobre la segunda. Superficie aproximada 624.65 m. c. (832.90 v. c.). Base $ 4.164, o sea $ 5 la v. c., las dos terceras partes de la tasación. Los dos terrenos tienen cerco de material y alambre.
EL DOMINGO 16 de febrero, a las 4 p. m., en los mismos. Por orden del señor Juez de primera instancia doctor Meléndez, secretaría del doctor Cúneo, a propuesta de partes en el expediente Parenti Francisco, su sucesión (hoy su concurso), 8 por ciento a cuenta de precio y 2 por ciento de comisión en efectivo. — Giménez Zapiola, Panelo y Cía., Florida 238. f2

✕Carlos Olmi✕

JUDICIAL — PAMPA Y CU- ba. En Belgrano, Cuba 1822. La casa que habitó el almirante Lowry. En el punto interesante de Belgrano. 34 metros (39 varas 26) de frente a Cuba, por 23 metros (26 varas 56) a Pampa. 1.042 varas 75 centímetros cuadrados, 8 habitaciones, comodidades, aguas corrientes, cloacas y adoquinado todo pagado. Amplias aceras con arboledas. Tasación: 55.000 $. Base 2|3 partes: 36.666.66 es decir $ 35 vara por terreno con edificio y todos los servicios urbanos hechos y pagados, en el punto interesante de Belgrano! Juez, Dr. Casabal, secretaría Laspiur, en la sucesión B. B. de Lowry.
EL SABADO 8 de febrero a las 4 p. m. en Reconquista 353. Puede visitarse todos los días de 1 a 6 p. m. Seña 8 o|o. Comisión 2 o|o. Datos, Reconquista 353. f2

Casares Hnos. y Diehl

EN LA PAMPA — 1.800 hec- táreas en 2 lotes. Sobre la estación General Manuel J. Campos, F. C. Pacífico, Lote 14 de la sección 3a., fracción C. del territorio nacional de La Pampa. Tierra de muy buena clase apta para ganadería y agricultura, arrendadas para agricultura con contrato que vence el 28 de febrero, y con oferta al firme de $ 4.50 m|n por hect. al año. Tiene 10 hectáreas alfalfadas, siendo en su mayor parte campo alfalfable, agua dulce muy buena, entre los 3 y 10 metros. La fracción en venta linda en conjunto por el Norte, con el doctor F. Larroza por el Sur, con Matilde Campos de Nocetti, por el Este con Samuel Grooh, y por el Oeste con Elena C. de Tornquist y Manuel F. Campos. La venta se realizará en dos lotes de una superficie de 965 hect. 56 ar., 50 centiáreas, y 891 hectáreas, 80 áreas, 50 centiáreas. Base de venta, $ 35 m|n la hectárea, mitad al contado y mitad a un año de plazo, con pagarés hipotecarios y 8 o|o de interés anual. El remate se realizará
EL VIERNES 7 de febrero a las 3 p. m. en nuestra casa, Sarmiento 357 Buenos Aires. Para revisarlo por estación General Manuel J. Campos, F. C. Pacífico, dirigiéndose al señor Samuel Grooh. La posesión se dará inmediatamente, pues el arrendamiento vence el 28 de febrero. Títulos perfectos, pueden revisarse en nuestras oficinas. Los compradores entregarán en el acto del remate el 8 o|o de seña a cuenta de precio y el 2 o|o de nuestra comisión. Planos y mayores informes en nuestras oficinas. —Casares Hnos. y Diehl.

AL SUR DE ROSARIO, 2.900 hectáreas en 110 lotes, con cédulas. El Carmen de Alvear, reputado uno de los mejores campos de la zona Sur de la provincia de Santa Fe. Sobre la estación C. Bogado del F. C. C. Córdoba, a poca distancia de Godoy, F. C. C. Argentino, a media hora del puerto Villa Constitución y una de Rosario. 2.900 hectáreas en 110 lotes cuyas superficies varían entre 18 y 45 hectáreas. Base de venta pesos 460 m|n. la hectárea, importe pagadero mitad al contado, mitad en cédulas del Banco Hipotecario Nacional a 33 años de plazo, y 6 o|o de interés, préstamo gestionado y que acordará el Banco a los compradores que así lo deseen. El excedente entre la base y el precio de venta a un año de plazo, con 7 o|o de interés.
EL SABADO 8 de marzo a la 1.30 p. m. en la ciudad de Rosario, en la casa de remates de los señores Lejarza, Güena y Somoza, Córdoba 958, Rosario, cedida gentilmente. Próximamente detalles completos. Planos a disposición de los interesados en nuestras oficinas Sarmiento 357, o en la casa de los señores Lejarza, Güena y Somoza, Córdoba 958, Rosario o Santa Fe.—Casares Hnos. y Diehl. v1m.

CHACRAS EN GUATRACHE

Base $ 75 la hect. - A plazos

EL JUEVES 20 DE MARZO —Campo conocido por de [illegible] ubicado en la mejor zona de [illegible] Pampa. Son 4.600 hectáreas, [illegible] F. C. P., a 1 1|2 leguas de [illegible] que salen a la venta fraccionado [illegible] chacras de 26 a 109 hectáreas [illegible] y posesión inmediata. Base [illegible] m. n. la hectárea, mitad [illegible] mitad a uno y dos años de [illegible] por ciento de interés. Planos [illegible] solicítense por correo o personalmente a nuestras oficinas, Sarmiento [illegible] Casares Hnos y Diehl. v25

Casal Hnos.

JUDICIAL, EN LOS VALLES de la colonia General [illegible] chacras en el Río Negro y dentro de la zona de riego de la Sociedad Cooperativa de Irrigaciones. Tierras fertilísimas, donde el cultivo intensivo alcanzará extraordinarios rendimientos. Son las chacras [illegible], 214, 230, 231, 238 y 251 de la colonia y se encuentran próximas a las estaciones Río Negro y Allen.
EL VIERNES 7 de febrero a las 3 p. m. en nuestro local, Av. de Mayo 634. Superficies y bases para la venta: Chacra número 213; tiene 95 hectáreas, con alambrada y con parte alfalfada. Base, $ [illegible] la hectárea. Chacra núm. 214; con [illegible] 100 hectáreas. Tiene casa de material de 6 piezas, cocina, gallinero, con parte de alfalfa, hay plantas de viña, monte de frutales de varias clases; álamos, sauces y mimbres. Base, $ 140 m|n. la hectárea. Chacra número 230. Superficie, 65 hectáreas, alambrada y con parte de alfalfa. Base, $ 90 m|n. la hectárea. Chacra número 231. Superficie, 45 hectáreas, 50 áreas, con parte de alfalfa. Base, $ 90 m|n, la hectárea. Chacra 238. Superficie 81 hectáreas. Base $ 90 m|n. la hectárea. Chacra número 251. Superficie, 95 hectáreas. Base, $ [illegible] la hectárea. Por orden del señor Juez doctor Pedro V. Meléndez, secretaría del señor José Cúneo, en el juicio [illegible] de don Cayetano Domínguez. En [illegible] 8 o|o a cuenta de precio y el [illegible] de nuestra comisión en efectivo. Informes y planos, B. Mitre 754, o Av. de Mayo núm. 634.—Casal Hnos. e24

PUBLIO MASSINI & CIA.

SOCIOS

F. ASTOUL BONORINO - JACOBO LYNCH

2.500 HECTAREAS EN LA estación Manuel Campos, ferrocarril Pacífico, primera estación después de Guatraché, cuyos campos son tan reputados. Sección III, fracción C, ángulo SE. del lote 13. En dos lotes de 1.250 hectáreas cada uno, lindando con el importante establecimiento "La Carlota", de Alston, con base de 35 pesos hectárea, resueltamente a vender. Campo apto para alfalfar, para ganadería y para agricultura, agua muy buena a poca profundidad. En el plano de La Pampa está a nombre de César Campos. La venta es al contado, con títulos perfectos.
EL MIERCOLES 12 de febrero a las 3 p. m. en nuestra casa San Martín 81, venderemos este campo que no es de especulación sino de producción; ha dado muy buenas cosechas de trigo; actualmente está libre de contrato y hay oferta de 4.50 pesos la hectárea de arrendamiento para ganadería. Dista 25 cuadras de la estación Manuel Campos y ahí encontrarán al encargado de mostrarlo a los interesados. Planos y datos a nuestra casa San Martín 81. Seña, 8 o|o. Comisión, 2 o|o.—Publio Massini y Cía. e23

24 DE NOVIEMBRE 1278 — Al lado del bulevar San Juan. Propiedad antigua, edificada en 10 varas de frente por 27v15 de fondo (ad corpus). Consta de zaguán, 5 habitaciones, cocina y dependencias. Base pesos 6.500, pagaderos 3.a parte al contado, 3.a a un año y 3.a a dos años con 7 o|o, por semestres adelantados.
EL DOMINGO 9 de febrero, a las 4 p. m., en la propiedad. Seña 8 o|o. Comisión 2 o|o. Informes en nuestra casa, San Martín 81.—Publio Massini y Cía. v9

CASA QUINTA en OLIVOS, Calle Corrientes 1557, a 1 cuadra de la estación Bartolomé Mitre, a 1|2 de la Av. Cabildo (ahí Maipú), con tranvía eléctrico y 7 de Olivos. Adoquinado pago al frente, entre los más lindos chalets. Edificio en perfecto estado, consta de jardín y verja de hierro al frente, sala, comedor, dos dormitorios, cuarto de baño, otra pieza pequeña, cocina, galería, jardín, gallineros, etc. Instalación eléctrica, motor, etc. Mide 12v15 de frente por 67 de fondo y 18.30 en el contrafrente, (ad corpus). Base bajísima, pesos 8.500 m|n. A plazos.
EL DOMINGO 9 de febrero, a las 5.30 p. m., en la propiedad. Visítese. Seña 8 o|o. Comisión, 2 o|o. Informes, San Martín 81. —Publio Massini y Cía. v9

SOBRE EL SUBTERRANEO Casa Provincias Unidas 3469|71, entre Azul y Lafuente, en ese gran barrio, sobre el subterráneo y Av. Rivadavia. Propiedad compuesta de salón de negocio al frente, con entrada independiente para carros, 6 habitaciones, galpón, cocina y dependencias. Mide 9v92 de frente por 38v80 de fondo, (ad corpus). Base pesos 12.500 m|n, de cuya suma se deducirá una hipoteca por 10.000 cédulas argentinas, el excedente al contado.
EL DOMINGO 9 de febrero, a las 4.30 p. m., en la propiedad. Visítese. Seña 8 o|o. Comisión 2 o|o. Informes, San Martín 81.— Publio Massini y Cía. v9

Francisco Abalo

LUJOSA Y COMODA CASA de familia con 8.000 cédulas, avenida Boedo 1422, en un selecto barrio con tranvías a su frente en todas direcciones del municipio. Buen edificio de amplia sala con balcones, frente imitación piedra, comedor, 3 dormitorios, 1 pieza en altos, baño, revestido de azulejos, celosías, cielos rasos de yeso, galería de cristal, mosaicos, cloacas, luz eléctrica, toda ricamente pintada, desocupada y lista para habitarla. Mide 10 por 31. Ad corpus. Base pesos 15.000 incluso las 8.000 cédulas. Visítese a cualquier hora del día. Seña 8 o|o. Comisión 2 o|o. Datos, Bolívar 256.
EL DOMINGO 9 de febrero a las 5.30.—F. Abalo. f2

MAZA 1616 AL LADO DE Pavón, a plazos. Buena casita con adoquinado y cloacas. Edificio de 4 dormitorios, luz eléctrica, baño, mosaicos, oficinas, etc. Mide 10 por 20. Ad corpus. Base pesos 5.500. Seña 8 o|o. Comisión 2 o|o. Datos, Bolívar 256.
EL DOMINGO 9 de febrero a las 5.—F. Abalo. f2

A PLAZOS — CASA APRO- piada para pastelería, panadería o cualquier industria, Yapeyú 629 entre Agrelo y México a 1 cuadra de las avenidas Belgrano, Castro Barros e Independencia. Edificio de 3 dormitorios, amplios, galpón de 10 por 4.20, cloacas, adoquinado, luz eléctrica, oficinas, etc. Mide 10 por 40, ad corpus. Visítese. Base pesos 9.500, Seña 8 o|o. Comisión 2 o|o. Datos, Bolívar 256.
EL DOMINGO 9 de febrero a las 4.30.—F. Abalo. f2

EN EL CABALLITO — SO- bre el subterráneo, a plazos. Casa Añasco 636 entre Méndez de Andés y Canalejas con adoquinado, a 1 cuadra de Neuquén con tranvía 84 y 85, en combinación con el subterráneo. Edificio de 3 piezas, aguas corrientes, patio, mosaico, etc. Mide 9 por 26. Ad corpus. Base pesos 3.400. Seña 8 o|o. Comisión 2 o|o. Datos Bolívar 256.
EL DOMINGO 9 de febrero a las 4.—F. Abalo. f2

EN PALERMO — AMPLIA casa habitación de sólida construcción a plazos, calle Oro 1974, a un paso de la avenida Santa Fe y plaza Italia, en un buen barrio de familia con tranvía y adoquinado a su frente. Sólido edificio de amplio comedor, 4 dormitorios, baño revestido, cocina, w. c., cielos rasos de yeso, 2 amplios patios de mosaicos, cloacas, techo azotea en parte terraza, luz eléctrica, embutida. Mide 10 por 43 1|2. Ad corpus, se impone una visita. Base pesos 11.000. Pudiendo abonar pesos 10.000 al contado y el resto a 2 años interés del 7 o|o. Seña 8 o|o. Comisión 2 o|o. Datos, Bolívar 256.
EL DOMINGO 9 de febrero a las 5.30.—F. Abalo. f2

Saúl Z. Herrera

92 San Martín 92—U. T. 6731, Avda.

UNA MOSCA BLANCA—CON cédulas. Casa chiche en el Caballito. Calle Monte Dinero 576, o sea, a 3 cuadras de Av. San Martín y Añasco con eléctricos 86, 89, 94 y 95 en combinación subterráneo. Mide 16x35 vs. Base definitiva y real de venta 6.000 $ incluso 3.500 cédulas. Consta de sala regia al frente con balcones, 3 dormitorios, baño, cloacas internas, tirantería de hierro, carp. de cedro y celosías, cristales, mosaicos y adoq. pago, etc.
EL DGO. 9 de febrero a las 5 p. m. En la misma. f2

PRÓXIMOS REMATES Y FERIAS DE GANADOS

Miguel y Angel Castellar

Antes Manuel Castellar e Hijos

2.600 ANIMALES VACUNOS incluso 1.500 novillos de 1 a 3 años; 1.000 lanares Lincoln, Rambouillet. En Coronel Suárez, F. C. S. y R. P. B. 2090. remate-feria de haciendas en nuestras instalaciones de Coronel Suárez F. C. S. y R. P. B.
EL JUEVES 6 de febrero, a la 1.30 del día, con las haciendas a la vista y debidamente clasificada en lotes, venderemos las siguientes anotadas hasta la fecha y demás que concurran ese día, [illegible] novillos mestizos Durham 3 [illegible] buena clase y estado; 50 id id 3 [illegible] buena clase delgados; 200 id id 2 [illegible] buena clase y estado, una marca; 150 [illegible] 2 años, buena clase y estado. [illegible] 1 1|2 y 2 años, muy buena clase y [illegible] 2 marcas; 200 id id 1 1|2 y 2 [illegible] buena clase y estado, una marca; 100 [illegible] mestizas gordas y carne gorda. [illegible] de vientre buena clase; 50 vaquillonas Durham 3 años, buena clase; 100 [illegible] 1 año, buena clase; 200 vacas y terneros Durham de buena clase y estado; [illegible] clase; 100 id id 1 id buena [illegible] clase delgadas; 250 animales vacunos al [illegible]; 1.000 capones, ovejas y borregos Lincoln y Rambouillet para cría y consumo. [illegible] distintas procedencias. Seguramente concurrirán otras haciendas. Por avisos de consignaciones u otros informes, dirigirse a nuestro escritorio de Coronel Suárez o centrales de Azul o capital, Sarmiento 643.—Miguel y Angel Castellar. v5

EN LAPRIDA F. C. Sud. 166 remate feria de haciendas en nuestras instalaciones.
EL LUNES 10 de febrero. Oportunamente detalles.—Miguel y Angel Castellar. v9f

EN CORONEL PRINGLES— F. C. S. y R. P. B. 64 remate feria de haciendas en nuestras instalaciones.
EL MARTES 11 de febrero. Oportunamente detalles completos.—Miguel y Angel Castellar. v10f

EN AZUL, F. C. SUD — 487 remate feria de haciendas en nuestras instalaciones de Azul, F. C. S.
EL SABADO 15 de febrero. Oportunamente detalles. Por avisos de consignaciones u otros informes dirigirse a nuestras casas de Azul o capital Sarmiento 643.—Miguel y Angel Castellar. v14f

Nicandro Reyes

73.o REMATE FERIA, EN Merlo, F. C. O.
EL SABADO 8 de febrero de 1919. Informes, Cangallo 4[illegible]87. Av. v8

JUAN JOSE LINARI

EL MARTES 4 de FEBRERO en mi local Belgrano [illegible], a las 2 p. m. remataré

200 YEGUARIZOS

v4

11 ESPECIALES POTROS, percherones de la acreditada marca Alcorta, procedentes de Ayacucho.
Pueden verse el lunes. v4

10 EXTRAORDINARIOS Y corpulentos caballos [illegible] de 5 años de edad, y 10 yeguas de igual clase, procedentes de Córdoba.
El lunes temprano en exhibición. v4

20 EXTRAORDINARIAS ye- guas Clydesdale y 20 yeguas livianas buenas, habiendo entre ellas varias yuntas de alazanas, procedentes de Vela.
Pueden verse el lunes. v4

10 POTROS CUARTERONES gordos, 20 caballos y yeguas de tiro, y 20 yeguas chúcaras de igual clase procedentes de General Guido, 10 yeguas livianas buenas y 10 caballos de tiro y silla, procedentes de Jeppener, 60 yeguas y potrillos cuarterones gordos, procedentes de La Magdalena. Varios caballos generales, lonas, guarniciones y rodados.
NOTA—Se reciben consignaciones hasta las 12 p. m. — Juan José Linari. v4

EDUARDO JOLLY

EN GENERAL RODRIGUEZ (F. C. O.)—300 remate-feria de haciendas generales.
EL MIERCOLES 5 de febrero, a la 1 de la tarde, para el que tengo anotados los siguientes lotes:
El tambito del señor José M. Romano, compuesto de: 20 vacas [illegible] flamencas con 20 terneros; 25 vacas lecheras preñadas; 25 vaquillonas de 1 1|2 a 2 años, 1 toro de servicio; 1 ternero de 16 meses. Esta hacienda es de raza Flamenca, pura por cruza y origen de la [illegible] Pionner, buena lechera, buen estado, marca líquida y toda vacunada; 80 novillos y vacas para consumo; 300 novillitos y terneros mestizos; 50 vaquillonas tamberas de 2 años, buena clase y estado; 10 vacas [illegible] con 10 crías, 30 vaquillonas y terneras mestizas, 40 vacunos al corte; 200 capones y ovejas para consumo. Pedidos de local e informes, dirígirse directamente a la feria o a mi escritorio, en Buenos Aires, calle 25 de Mayo número 12. Trenes. De la estación Once, sale un tren a las 11.45 que parará frente a la feria, cómo asimismo pararán los que regresan de Luján a las 6.05 y 6.1[illegible] de la tarde. v3

Adolfo Bullrich & Cía.

HOY-Inauguración de nuestra 24ª. exposición feria anual de REPRODUCTORES LANARES

En nuestro patio

con la concurrencia de ejemplares procedentes de las más acreditadas cabañas nacionales.
Comprenden las consignaciones, selectos lotes de productos

Lincoln, Merino argentino, Romney Marsh y variedades Caras Negras

Las ventas se iniciarán

MAÑANA a las 2.30 de la tarde

continuando a la misma hora el MIERCOLES 5 y JUEVES 6, en nuestro patio, donde se hallan en exhibición los productos en venta.

Catálogos y otros informes, en nuestra casa Florida 273.

Adolfo Bullrich & Cía.

EXPOSICION FERIA DE lanares.—24a. exposición-feria de reproductores lanares a realizarse en nuestra casa, Florida 273, Buenos Aires, los días 3 al 6 de febrero. Figuran en esta exposición reproductores de las razas Lincoln, Romney Marsh, merino argentino y variedades Caras Negras, procedentes de las siguientes cabañas: El Recreo de Alzaga, del señor Martín de Alzaga; El Cisne, del señor Alfonso Ayerza; San Miguel, del señor Alfredo Barreiro; La Lilly, de A. Burgwarth; La Esther de N. Bruzone e hijos; Los Aromos, de M. Casares; La Petite Belén, del señor A. B. Costa; La Florida, de Carrafancq, Mendiberry y Cía.; La Luciana, de A. y V. Degregory; San Juan, de Fernández y González; Los Maizales, del señor Julio A. García; Cabaña Gil, del señor Lucio Gil; San Alfredo, de Lorenzo Goñi; La Tomasa, de Hope y Heriberto Gibson; La Elisa, del señor Federico Grobbly; La Merced, de Carlos Guiraldes; El Destino, de Juan Harguindeguy; Kia-Ora, del señor E. St. C. Haydon; Negrete, de Eduardo Healy; Las Dalias, de A. Jencquel; La Picaza, de Estancia La Picaza Ltda.; del establecimiento del señor Patricio Lambert; Santa Felisa, del señor Justiniano Ledesma; San Fernando, del señor Emilio Lernoud; La Pinta, del señor Fco. V. Maissa; Chapadmalal, del señor Miguel A. Martínez de Hoz; San José, del señor José Monola; La Unión, de P. F. Mozoteguy; Villa María, de Celedonio Pereda; 19 de agosto, de los Sres. Peralta Alvear Hnos.; La Primera Estancia, de M. R. Puchuri y Cía.; La Amistad, de Domingo Diacho; San Martín, de J. y V. Portela; La Oriental, de Justo C. Saavedra; La Mariana, de Patricio A. Smith; Los Robles, de John E. Stent; La Campana, de The Campana Estancia; San Gregorio, de Gregorio Villafañe e hijos; La Margarita, de A. W. Brown y E. Wilson; La Esperanza, de Benjamín C. Zubiaurre y San Juan Amiro, de M. Zuccherino. La exposición se inaugurará
EL LUNES 3 de febrero, y las ventas los días martes 4, jueves 5 y viernes 6 del mismo. Catálogos con detalles completos, oportunamente en nuestra casa, Florida 273, Buenos Aires. Comisión a cargo de los compradores. — Adolfo Bullrich y Cía. e28v6

LIQUIDACION DE HACIEN- das en Serrano, F. C. P. — 2.300 novillos Durham de muy buena clase y estado, inclusive vacas tamberas con y sin crías, vaquillonas y novillos; 220 lanares Lincoln y 110 yeguarizos y los útiles y enseres existentes en el establecimiento "Chunguita Farm", antigua estancia El Triángulo, estación Serrano, F. C. P., ramal de Laboulaye a Villa Valeria. La venta se realizará
EL VIERNES 21 de febrero a las 12 del día, en el mismo establecimiento, después de un almuerzo, con las haciendas y útiles a la vista y clasificados en lotes apropiados. Comisión a cargo de los compradores. Oportunamente detalles completos. — Adolfo Bullrich y Cía. f3

Casares Hnos. y Diehl

2.900 vacas, vaquillonas y novillos, Cría, gordo e invernada.

1.200 OVEJAS y CAPONES LINCOLN

EL SABADO PROXIMO EN RUFINO

F. C. PACIFICO Y C. ARGENTINO

de acuerdo con el detalle que se publica en el aviso respectivo.

CASARES Hnos. y DIEHL. 1p

2.900 VACUNOS DURHAM y 1.200 lanares en Rufino. Inclusive vacas con y sin cría, vaquillonas y novillos gordos e invernada en nuestro remate especial de haciendas generales que realizaremos con el concurso de importantes establecimientos de la zona de acuerdo con el siguiente detalle: 305 vacas Durham gordas especiales; 160 vacas Durham muy buena clase, inclusive 80 terneros al pie; 172 vacas Durham buena clase y estado, inclusive 86 crías al pie; 30 vacas lecheras especiales en plena producción, inclusive 15 terneros al pie; 25 vacas Durham buena clase y estado; 45 vaquillonas Durham de 3 años, preñadas, buena clase y estado; 100 vaquillonas Durham de 2 años, preñadas, buena clase y estado; 250 vaquillonas Durham de 1 1|2 y 2 años buena clase y estado; 40 novillos gordos, especiales; 200 novillos Durham de 2 1|2 y 3 años, buena clase y estado; 300 novillos Durham de 2 años, buen estado y clase; 350 novillos Durham de 1 1|2 y 2 años, buena clase y estado, 435 novillos Durham de 1 1|2 años, muy buena clase, buen estado; 400 novillos de 3 años, cuarterones, gordos y carne gorda. 10 bueyes en buen estado; 10 toros Durham, gordos; 20 toros Durham de 3 años, muy buena clase, 600 ovejas Lincoln especiales; 400 ovejas Lincoln, muy buena clase y estado; 120 capones gordos.
EL SABADO 8 de febrero a las 2 p. m. en nuestras instalaciones situadas sobre la estación Rufino, F. F. C. C. Pacífico y Central Argentino, con las haciendas a la vista, en lotes apropiados. Comisión 2 o|o a cargo de los vendedores y 2 o|o a cargo de los compradores en haciendas generales y 3 o|o a cada parte en reproductores y yeguarizos. Por consignaciones, pedidos de local e informes, dirigirse a nuestras oficinas, Sarmiento 357 o a nuestros representantes señores Piñeyrua y Urquiza en Rufino, F. C. P.—Casares Hnos y Diehl. v7f

4ª EXPOSICION FERIA DE lanares—A la que concurren reproductores lanares de las razas Lincoln, Romney Marsh y Merino Argentino, de pedigree y puros por cruzamiento, a galpón y a campo, procedentes de los siguientes establecimientos: La María Elena, en San Vicente del señor Rolando E. Casares; Los Aromos, en Llavallol, del señor Mariano Casares; San Juan, en Morón, del señor Juan Fernández; Negrete, en Villanueva, del señor Eduardo Healy; Santa Filomena, y Osaml, de los señores Angel Jarusai e hijos, La Alicia, en Lezama, del señor F. Miller; La Oriental en Las Heras, del señor J. Mironan; Mari Huincul, en Las Heras, de D. P. y A. [illegible] vera Ltda.; Villa María, en Máximo Paz, del doctor Celedonio Pereda; La Fortuna, en Bosch, del doctor Julio I. Peña; La Primera Estancia, en Juárez, de los señores Martín R. Puchuri y Cía.; La Cabaña, en Capilla, del señor S. A. Salas, Los Robles, en Vedia, del señor Juan E. Stent, San José, en Ramón Biaus, del señor Luciano Tiscornia; Los Ombúes, en Villars, del señor Juan M. Zamudio y del establecimiento del señor Juan Martín Portela, se realizará en nuestra casa, Sarmiento 357, Buenos Aires, los días 10, 11 y 12 de febrero. Por mayores informes, dirigirse a nuestras oficinas. Catálogos detallados próximamente.—Casares Hnos. y Diehl. v12

Pedro y Antonio Lanusse

EN HUINCA RENANCO

F. C. P.

3.500 vacunos 3.500

incluso 2.000 NOVILLOS

de 1 1|2 a 2 1|2 años, en buen estado

El miércoles 5 de febrero

En nuestras instalaciones a las 2 p. m. v3

EN LOTES DEBIDAMENTE clasificados y de acuerdo al siguiente detalle: 325 novillos 2 1|2 años, buen estado, para invernada, 600 novillos mestizos Durham, 2 años, buen estado sola marca, mestizos, 1.100 novillos mestizos Durham de 2 años, en lotes, buen estado invernada, 135 vacas gordas buen mestizo. 350 vacas mestizas Durham [illegible], en buen estado, 130 vacas mestizas Durham con 130 crías al pie, buen estado, 140 vaquillonas de 1 1|2 a 2 1|2 años, parte servidas. 500 vacunos al corte, buena clase, Comisión, 2 por ciento a cada parte y 3 o|o respectivamente en reproductores.

TRENES

De Retiro (P.) sale tren la víspera del remate a las 8 p. m., pasa por Alberdi, a las 4.13 a. m., por Buchardo a las 9.32 a. m. y llega a H. Renancó a las 11 m. del día. De estación Once (F. C. O.) también sale tren la víspera del remate a las 8 p. m., que pasa por Sulpacha a las 10.10 p. m., por Lincoln a las 2.45 a. m., por Villegas a las 6.32 a. m. y llega a Realicó a las 9.17 a. m., donde habrá automóviles que conducirán a los interesados a Huinca Renancó. Por informes, a nuestro escritorio y en Huinca Renancó a nuestros representantes señores Casenave y Brenner.—Pedro y Antonio Lanusse, Belgrano 836. v3

2.500 NOVILLOS MESTIZOS Durham, de 2 1|2 a 3 1|2 años en su mayoría lotes de sola marca, hacienda que se encuentra en muy buen estado y de carne gorda, venderemos en Las Flores, F. C. S.
EL DIA 13 de febrero, en las instalaciones del señor R. Alanis, a las 2 de la tarde y de acuerdo al siguiente detalle: 300 novillos, de 3 y 4 años, sola marca; 200 novillos, 3 años, sola marca; 200 novillos 3 años, sola marca; 400 novillos de 3 años, de una sola marca; 100 novillos de 3 años, sola marca; 200 novillos 2 1|2 años, sola marca; 500 novillos 2 1|2 a 3 años, sola marca; 800 novillos 2 1|2 a 3 años, 200 novillos 2 años arriba. Posiblemente habrá más hacienda que nos ha sido anunciada, pero esperamos nos sea confirmada para su publicación. Comisión, 2 o|o a cada parte. Por informes, a nuestro escritorio y en Las Flores, a nuestro representante, señor don Luis Dumpel.—Pedro y Antonio Lanusse, Belgrano 836. v12

EN BAHIA BLANCA—1.500 vacunos y 5.000 lanares.
EL MARTES 11 de febrero, efectuaremos nuestro próximo remate de haciendas. Por pedidos de local e informes, dirigirse a nuestro escritorio en ésta o en Bahía Blanca, a los señores P. y A. Lanusse y Olaciregui y Pedro y Antonio Lanusse, Belgrano 836. v10

EN VILLA MARIA, F. C. C. A. P. y Sta. Fe.
EL MARTES 18 de febrero realizaremos nuestro remate mensual de haciendas. Por pedidos de local e informes, dirigirse a nuestro escritorio en ésta, o a nuestro representante en Villa María, señor Fernando de Marotte.—Pedro y Antonio Lanusse, Belgrano 836. v17

EN BAJO HONDO, F. C. S. EL JUEVES 20 de febrero liquidación de haciendas, útiles y enseres por cuenta de los señores González Díez Hnos., por terminación de contrato de arrendamiento, comprendiendo 2.200 lanares, yeguarizos, galpones, molinos, alambre, postes, etc. En breve ampliaremos detalles. Por informes a nuestro escritorio y en Bahía Blanca a los señores P. y A. Lanusse y Olaciregui.—Pedro y Antonio Lanusse, Belgrano 836. v19

EN CORONEL DORREGO, F. C. S.
EL DOMINGO 23 de febrero realizaremos un remate feria de haciendas en las instalaciones de la señora viuda de Martínez. Por informes a nuestro escritorio y en Bahía Blanca, a los señores P. y A. Lanusse y Olaciregui.—Pedro y Antonio Lanusse, Belgrano 836. v22

EN BALCARCE, F. C. SUD EL JUEVES 20 de febrero, efectuaremos nuestro remate mensual de haciendas en las instalaciones del señor F. [illegible] Isasmburu. Por informes a nuestro escritorio y en Balcarce al señor Juan Antonio Martínez.—Pedro y Antonio Lanusse, Belgrano 836. v19

JULIO L. PEÑA Y CÍA.

HACIENDAS en RAFAELA EL MARTES 18 de febrero, habiendo anotado hasta la fecha [illegible]. Por pedido de local y otros datos, dirigirse al señor Andrés Poutailly, Rafaela o a nuestra casa, Florida 470 Bs. Aires. v5

HACIENDAS en Balcarce — 2.o remate-feria.
EL DOMINGO [illegible] das anotadas hasta [illegible] 1.600. Por pedidos [illegible] tos, deberán dirigirse [illegible] sentante en Balcarce, [illegible] rraiz o a nuestras oficinas en Buenos Aires, Florida 470. v5

HACIENDAS en Tres Arroyos Inauguración de nuestra sucursal, primer remate feria.
EL VIERNES 28 de febrero. Por pedidos de local y otros datos, dirigirse a nuestro representante, señor E. Carta o a nuestra casa, en Buenos Aires, Florida 470.—Julio L. Peña y Cía. v5

HACIENDAS EN TANDIL— Inauguración de nuestra sucursal, primer remate feria.
EL MARTES 11 de febrero. Haciendas anotadas hasta la fecha más de 2.000. Por pedidos de local y otros datos, dirigirse a nuestro representante en Tandil, señor [illegible] o a nuestra casa [illegible] Florida 470. v5

ALCHOURRON Hnos.

REMATES—COMISIONES—CONSIGNACIONES

1.500 VACUNOS EN JEPPE ner, F. C. S. Remate [illegible] a la hora de costumbre.
EL LUNES 3 de febrero, 1919, a las 12 m. Venderemos con [illegible] a la vista clasificadas en [illegible] a continuación se detallan: [illegible] 2 1|2 años, 1 marca, [illegible] 1 1|2 a [illegible] id buena clase y estado [illegible] 1 1|2 id id, habiendo lotes [illegible] 120 vacas especiales, gordas y [illegible] 80 id al [illegible] cas, 80 vaquillonas [illegible] buena clase servidas, 60 vacas [illegible] terneros in[illegible] cluso 30 terneros, [illegible] Durham al [illegible] so 100 terneros, [illegible] toros Durham p. [illegible] holandeses, 2 y 3 años [illegible] capones gordos. Los [illegible] tal y trayecto tomarán [illegible] de Constitución el día [illegible] en que sale [illegible] 6.30 a m. regresando [illegible] remate a la tarde. Seña [illegible] por ciento. Comisión [illegible] cada parte. Informes y pedidos de [illegible] los señores Castro y Antúnez en [illegible] nuestra casa, Sarmiento [illegible] Buenos Aires. Alchourrón Hnos. e21

HACIENDAS EN GENERAL [illegible] F. C. S. Remate [illegible] de la Sociedad [illegible]
EL SABADO 15 de febrero [illegible] Oportunamente [illegible] pedidos de local [illegible] General Belgrano [illegible] Sarmiento 442-448 [illegible] Alchourrón Hnos. e50

HACIENDAS EN Gral PAZ, [illegible] remate-feria de [illegible] del señor Amadeo Ducó [illegible]
EL JUEVES 13 de febrero [illegible] Oportunamente [illegible] pedidos de local al [illegible] Pierri en General [illegible] Sarmiento 442 [illegible] Alchourrón Hnos.
Postergado hasta dentro de la segunda quincena de febrero.

1.500 VACUNOS EN HUSA res, F. C. Compañía General de Bs. As.— Remate-feria de haciendas, sobre la estación.
EL [illegible] Datos y pedidos de local al señor Silvestre P. Martínez, en Husares o a nuestra casa Sarmiento 442|448 Buenos Aires.—Alchourrón Hnos. v4

Pedro Marzano y Cía.

146.o REMATE FERIA EN Pilar, F. C. P. y F. C. [illegible]
EL MARTES 4 de febrero a las 2 p. m., 535 vacunos en [illegible]. v1

Fiorito Hnos. y Sambrizzi

(Representante [illegible] Bardi)

EN LAS HERAS, F. C. S.— Tendrá lugar el día [illegible] 150 remate-feria [illegible] generales. Pedidos de local [illegible] a nuestra oficina Perú 166, U. T. 2256, Avenida) o a nuestro representante en Las Heras, señor Dionisio [illegible] U. T. 26. v5

Riviere y Arrieu

EN LA ESTACION ALTONA F. C. S. efectuaremos un remate especial de haciendas con el concurso de varios hacendados de la zona para aliviar campo.
EL JUEVES 13 de febrero a las 2 p. m., tenemos anotados

1.500 vacunos 1.500

2.000 lanares 2.000

[illegible] detalles. Comisión 2 o|o a cada parte. Por datos y consignaciones a nuestros escritorios de Azul, Cachari o Sarmiento 643, Buenos Aires.—Riviere y Arrieu. v4

José M. de Yriondo y Cía.

LINCOLN DE PEREDA, 20 borregos de 2 dientes esquilados en julio de 1918, hijos de padres puros, inscriptos en el F. B. A. y madres del rebaño L. 74 Preparatorio, procedentes de la cabaña Villa María, en Máximo Paz, F. C. S., del señor doctor Celedonio Pereda. Se rematarán en nuestra feria lanar que tendrá lugar en el Tattersall, Bmé. Mitre 553, los días
JUEVES 6 y VIERNES 7 de febrero. En exhibición desde el 4 del corriente.—José M. de Yriondo y Cía. v8

28a. EXPOSICION FERIA de reproductores lanares de las razas Lincoln, Romney Marsh y variedades de Caras Negras, los días
MIERCOLES 5 (exposición), JUEVES 6 y VIERNES 7, a las 2.30 p. m., remates. Concurren a este certamen los productos de las siguientes cabañas: "Villa María", del Sr. Dr. Celedonio Pereda; "El Recreo de Alzaga", del Sr. Martín de Alzaga; "La Oriental", del Sr. Justo C. Saavedra; "La Alicia", del Sr. Federico Miller; "Mitta Curá", del Sr. Emilio Nouguier; "La Fortuna", del Sr. Dr. Julio Peña; "Kia Ora", de los Sres. Mac Liean y Winks; "La Dolfina", del Sr. Aniel Lennos; "La Naranja", del Sr. Domingo Alzotegaray; "La Oriental", del Sr. José M. Romano; "La Marcela", del Sr. Manuel Miguens. Mayores informes y pedidos de local, a nuestro Tattersall, Bmé. Mitre 553.—José M. de Yriondo y Cía. v5

Lanús y Peralta Ramos

EN QUEQUEN, F. C. S. — 4o. remate-feria de haciendas generales, a inmediaciones de la estación.
EL MARTES 4 de febrero, a la 1 p. m. Pedidos de local e informes, a nuestro escritorio, Reconquista 46 (U. T. 2121, Avenida) o a nuestro representante en Quequén, señor Ventura J. Maciel. v3

EN LOBERIA, F. C. SUD — 3er. remate-feria de haciendas generales, en las instalaciones del señor Alfredo D. Campos.
EL SABADO 8 de febrero, a la 1 p. m. Pedidos de local e informes, a nuestro escritorio, Reconquista 46 (U. T. 2121, Avenida) o a nuestro escritorio provisorio, en el hotel Tipito (Lobería).—Lanús y Peralta Ramos. v3

Nicolás A. Calvo

Bs. Aires, Lavalle 546

En ATALIVA (F. C. P. S. Fe) 9o. remate-feria mensual de haciendas generales.
EL LUNES 10 de febrero de 1919, a las 12.30 p. m. Dirigirse por pedidos de local, etc., a mis oficinas en Buenos Aires o a mis representantes señor Juan R. Salera, en Ataliva, o al señor Calosancio J. Stoffel, en Rafaela. v9

Caballos Potros — Arneses Rodados

MANUEL C. NALE — REMATES Y COMISIONES

1p

HOY LUNES 3 DE FEBRE- ro a las 2 p. m., remataré en mi casa Cangallo 2549 al 99, lo siguiente:

22 POTROS LIVIANOS y en- trepesados, muy buenos, origen Curumalán, de La Colina.

22 YEGUAS LIVIANAS, buen estado, igual procedencia, 12 caballos de tiro y silla, muy buenos, procedentes de Chascomús; varios caballos y yeguas de tiro, a prueba; carros, carruajes, guarniciones, etc.—Manuel C. Nalé. 1p

Héctor Y. Acuña

235° REMATE FERIA EN Pergamino, F. C. C. A. y C. G. B. A.
EL MIERCOLES 5 de febrero de 1919, en mis instalaciones a las 2 p. m., venderé: 1.200 novillos y vacas, 50 ovejas [illegible] Detalle: 10 bueyes mestizos Durham especiales; 100 novillos 3 y 4 años, mestizos Durham gordos, especiales; vacas mestizas Durham gordas, habiendo especiales; 500 vaquillonas 2 1|2 y 3 años, mestizas Durham y Polled Angus, gordas, especiales, sola marca, de la Compañía de Tierras Sud-Argentino Limitada; novillos 2 y 3 años, mestizos Durham, buen estado; 100 novillitos 1 1|2 y 2 años, mestizos Durham, buen estado; 150 vacas, vaquillonas y terneros mestizos Durham, [illegible] clase y estado; 50 ovejas especiales, clase y gordura. Seguramente habrá mayor número de haciendas. Condiciones de venta las de costumbre. Mayores datos a mi escritorio, San Martín 431, Pergamino.—Héctor Y. Acuña. v4

G. Fernández y Cía.

EN LOS CARDALES, F. C. C. A. — 2.o remate feria.
HOY LUNES 3 de febrero a las 2 p. m., 500 novillos, vacas y bueyes. Detalle: 60 novillos esp. frigorífico, 3 años; 90 id id de 2 a 2 1|2 años; 110 novillos mjbuena clase y gordura, 2 años; 40 terneros esp. de tambo, 1 año; 50 vacas especiales; 40 id carne gorda; 10 vacas especiales, plantel, con 10 terneros al pie; 80 vaquillonas mjgordas, algunas servidas; 10 bueyes especiales y otras que se inscribirán. No se suspenderá por mal tiempo. Ventas al contado, sin excepción. Comisión, 2 o|o a cada parte; reproductores, 3 o|o. Más datos, en Los Cardales, al señor Casildo Gigena; en Cap. del Señor, a don Bernardo Laplume, y a nuestro escritorio en Buenos Aires, calle Belgrano 134. Los interesados de la capital pueden tomar el tren que sale del Retiro (C. A.) a las 11.05. Regreso, 5.45.—G. Fernández y Cía. 1p

Sarracino y Cía.

EN MONTE (F. C. S.)

17o. remate feria

EL MIERCOLES 5 DE FEBRERO

A las 12 m

900 novillos y vacas 900

INCLUSO 450 NOVILLOS de 1 y 2 años, buena clase y buen estado, y [illegible] vacas gordas y carne gorda. Por más datos, dirigirse a nuestro representante en Monte, señor Martín Etchebeuz o a nuestro escritorio central en Lobos.—Sarracino y Cía. v5

Rivero y Viale

LIQUIDACION COMO JUDI- cial de las haciendas vacunas Durham existentes en el establecimiento La Materna, útiles y enseres por división de condominio entre herederos de don Pascual Parolari.
EL DOMINGO 9 de febrero, a las 2.30 p. m. en el mismo establecimiento distante 2 leguas de la estación del Carril, F. C. Sud y 2 leguas de la estación Polvaredas, del F. C. P. M. V. Oportunamente detalles completos. e29

LIQUIDACION DE LAS HA- ciendas generales, 2.000 vacunos Durham, muy buena clase y estado, incluso el rebaño tambo del señor J. Miguel, útiles compuesto de 224 piezas en plena producción por cesación del negocio y arrendamiento del campo.
EL MARTES 11 de febrero, a las [illegible] p. m., en el establecimiento a 12 cuadras de la estación Cazón, F. C. S. Oportunamente detalles completos. Informes a nuestros escritorios en Saladillo, F. C. S. y en Buenos Aires, Venezuela 1.150, U. Teléfono 1964, Libertad. e29

Santiago E. Pippo y Cía.

EN VILLARS — PARTIDO Las Heras.
EL MARTES [illegible] a la 1, efectuaremos el 52o. remate de haciendas generales teniendo anotados novillos, vaquillonas, terneros, vacas con cría, vacas gordas, capones gordos. Informes a los señores [illegible] y Díez en Villars, Las Heras, Ramos y Díez en [illegible] y nuestro escritorio Viamonte 1221, U. T. 1[illegible], Libertad.

A. R. Navarro y Cía.

HACIENDAS EN GENER- Villegas, F. C. O. en las instalaciones de la Sociedad Rural.
EL MIERCOLES [illegible] de febrero a las 2 p. m., 3.500 vacas y vaquillonas, incluso 2.500 cabezas de [illegible] mestización y gran característica de estancia y conocida Walker, que [illegible] a recomendarlos a los señores criadores por tratarse de un [illegible] especial por su [illegible] y que están [illegible] en fortes [illegible] El [illegible] "Blanca Marca" [illegible] a los compradores que [illegible] puedan organizar sus [illegible] cuyos detalles publicaremos en breve. Comisión 2 o|o a cada parte. Por datos e informes, ocurrir a nuestros escritorios en General Villegas o Buenos Aires, Sarmiento 700, segundo piso. —A. R. Navarro y Cía. v4r

MUEBLES Y MERCADERIAS EN GENERAL

Furst Zapiola y Cía.

FRENTE a TRIUNVIRATO

7 terrenos con frente a la avenida Triunvirato con adoquinado pago al frente y tranvía, entre las calles Blanco Encalada, Olazábal y Juramento y Avalos entre Juramento y Echeverría. Es lo único que queda sin edificar en ese lindo barrio de casas modernas. Lotes de 380 a 600 varas. Distan sólo una cuadra de Monroe y de la estación General Urquiza. Venta a liquidar resueltamente por división de condominio. Bases reales pesos 12, 9 y 4 la vara, donde se ha vendido a pesos 30!
EL DOMINGO 9 de febrero a las 5, sobre los terrenos. Soliciten planos y datos en Reconquista 434. — Furst Zapiola y Cía. f2

FRENTE A "LA NEGRA"

—Manzana excepcional. Bulevar Pavón núm. 320. — Con frente al frigorífico La Negra, a la estación Avellaneda, F. C. S. y a 3 cuadras del puente Barracas y de la Av. General Mitre. Mide 33 varas de frente al bulevar Pavón con adoquinado pago y tranvía eléctrico, por 58 varas a Asunción. 37.98 varas a 2a Asunción, y 14 varas a la calle de Maipú. — Base definitiva pesos 18.000. Tiene algunas construcciones de material, vereda, cerco, etc. Recomendamos su visita, pues difícilmente podrá encontrarse nada más adecuado para barraca, fábrica, industria, depósito, etc.
EL JUEVES 6 de febrero, a las 4, en nuestra casa, Reconquista 434, donde pueden solicitarse planos detallados.— Furst Zapiola y Cía. f2

QUINTA EN ADROGUE y 3

terrenos Bulevar César Amenedo esquina bulevar Necochea. Dista 9 cuadras de la estación Adrogué y 4 de la estación Turdera, F. C. S. Su edificación es antigua pero factible de reformarla con provecho, pues es muy amplia. Consta de 9 habitaciones, cochera, cocina, horno, w. c., pozo con bomba, arboleda, etc. El terreno mide 89.05 varas a Necochea por 54.11 varas a Amenedo. Superficie 3.383 varas. Los lotes están ubicados en la misma manzana y miden desde 387 a 540 varas. Base real de la casa-quinta pesos 7.500. Los terrenos, sin base.
EL JUEVES 6 de febrero, a las 4, en nuestra casa, Reconquista 434. Visítese, es conocida por de Ottone. Soliciten planos.— Furst Zapiola y Cía. f2

T. A. Vinelli y Cía.

San Martín 345, U. Telef. 1881 (Avenida)

CHACRA en MERLO

Conocida por de CASAGRANDE

9 Hs., 32 As., 97 Cas.,

BASE $ 27.500 A PLAZO

HOY a las 3

En nuestro hall San Martín 345 1p

EN MERLO — HERMOSA

chacra y casa-quinta.—9 hectáreas, 32 áreas, 97 centiáreas, ideal para veranear, vivir y renta, a 8 cuadras de la plaza y 18 de la estación, conocida por del señor Casagrande. Situada en lo más alto de ese pueblo veraniego. Tierra negra vegetal, excelente para agricultura. Actualmente en plena producción. Linda al NE. camino Merlo a Pontevedra y con los señores Fermín Dambolena, Roberto Canó y Moschito. Su edificio principal debidamente construído consta de: comedor, hall, 4 dormitorios, pieza de servicio, cuarto de baño, cocina, bodega, etc., construcciones accesorias, garage, caballeriza, pieza para motor, y un edificio para quintero de 2 piezas, cocina y galpón, 2 molinos Aermotor, noria, motor, tanque australiano, otro de material, toda alambrada con tejido y cerco vivo. Distribución de cañería para riego, gran monte de duraznos de primera calidad, esparraguera, viñedo, etc. Base terminante, $ 27.500 a pagar $ 20.000 al contado y el resto a 1 y 2 años plazo.
HOY LUNES 3 de febrero, a las 3 p. m., en nuestras oficinas, San Martín 345. Para visitarla preguntar por el cochero Martín Pirovano. Títulos perfectos. Posesión inmediata. Seña, 8 ojo y 2 ojo de comisión. Soliciten planos y datos a T. A. Vinelli y Cía. Rte. N.o 522. v3f.

EN ITUZAINGO, F. C. O. —

14 lotes a 1 cuadra estación. Base, $ 10 la mensualidad, en 40 meses, sin interés.
EL DGO. 9 de febrero, a las 4 p. m. Pidan planos. Después detalles. — T. A. Vinelli y Cía., San Martín 345. v3

EN BELGRANO — CASA,

Freyre 2935, entre Quesada y Congreso. Comedor, 4 dormitorios y dependencias. Base, $ 6.000, a plazos.
EL DGO. 9 de febrero, a las 4 p. m. Después detalles.—T. A. Vinelli y Cía. v3

ALCHOURRON Hnos.

CAMPO EN MAGDALENA—

61 hectáreas, a 30 cuadras de la estación B. Bavio, F. C. S. Campo flor, con población, forma chalet, monte, etc. Venta por orden y cuenta de su dueña señora Josefa Montes de Oca de Drogué. Sin base, al mejor postor.
EL LUNES 10 de febrero de 1919 a las 3 p. m. en nuestro escritorio Sarmiento 442|448. Buenos Aires. Linderos: Archibaldo Bell y Carlos Mazzacane. Reconoce un contrato de arrendamiento a pesos 50, por cuadra, al año, el que vence el 28 de febrero de 1919. La revisación debe hacerse por la estación B. Bavio, F. C. S. Seña 10 por ciento. Comisión 2 ojo. Más datos y avisos con plano en nuestra casa.—Alchourrón Hnos. e27

Rufino de Elizalde y Cía.

EN ARRECIFES — RICA

fracción de 261 hectáreas, a 3 leguas de la estación La Luisa y a 5 leguas de Capitán Sarmiento y Arrecifes, alambrado en todo su perímetro; campo especial para agricultura y ganadería. Base, $ 250 la hectárea. Podrá constituirse una hipoteca de $ 150 por hectárea a 5 años de plazo y 8 o|o de interés anual.
EL MIERCOLES 12 de febrero, a las 3 p. m., en nuestra casa, San Martín 241. Este campo es sin desperdicio alguno, de gran rendimiento, por lo excelente de sus tierras y la bondad de sus aguas. Contiene una población de material de 2 piezas y techo a dos aguas, cocina y otras dependencias, existiendo, además, un pequeño galpón de hierro galvanizado y un pequeño potrero de alfalfa, de 5 hectáreas en muy buenas condiciones. Linda al NE. con Miguel Casey, al SO. con herederos de M. Casey, al SE. con Honoria Mac Longhlin y al NO. con Mac Donagch (hoy Sánchez hermanos). Los interesados deben visitarlo. Por planos e informes a nuestra casa, San Martín 241. El comprador que así lo desee, puede obtener una parte del precio, a plazos, a módico interés, arreglando previamente las condiciones en nuestro escritorio. e26

EN CATAMARCA — 8.817

hectáreas en el departamento de Capayán, a 10 kilómetros de las estaciones Carranza, Chumbicha, F. C. C. C. y de Capayán, F. C. Argentino del Norte. Base pesos 6 la hectárea.
EL MIERCOLES 12 de febrero a las 3 p. m., en nuestra casa San Martín 241. Este campo, conocido por Humita, con muy buenas tierras aptas para la producción de alfalfa con buenas aguas a 15 y 20 metros de profundidad tiene monte de quebracho y algarrobo blanco. Seña 8 o|o. Comisión 2 o|o. Informes y planos a nuestra casa San Martín 241. e30

BILLINGHURST 1683 A UNA

cuadra de la avenida Santa Fe, casa chica y confortable, estilo moderno, en barrio aristocrático y desocupada para entrar a habitarla. Base 12.000 pesos con cédulas acordadas.
EL DOMINGO 9 de febrero a las 4 p. m. en la misma. Terreno de 10 varas por 22 varas 70, con un edificio de 6 habitaciones, baño, cocina, pieza servicio, con comodidades, 2 patios, piso mosaico, carpintería de cedro, celosías id. cielos rasos de yeso, pisos pino tea, gran azotea. Los interesados deben visitarla de 8 a 12 a. m. y de 2 a 6 p. m. Seña 8 o|o. Comisión 2 o|o. Informes, San Martín 241. e31

Fernández, Liguori y Cía.

3 PROPIEDADES Y 2 TE-

rrenos en Banfield, F. C. S. con facilidades de pago. En lo más central de este prestigioso pueblo.
1) — PROPIEDAD Av. MAIPU 914 entre Campos y Capdevila, con adoquinado pago. A 1 cuadra del tranvía. Mide 10 por 40 varas. Edificio, vereda, 3 dormitorios de 4m50 por 4m50 cada uno, cocina, w. c. pileta lavar, galería, cielos rasos tea, jardín. Renta 30 pesos por mes. Base pesos 2.800.
EL DGO. 9 de febrero a las 5 p. m. en la misma.
2) — PROPIEDADES CHACABUCO 516 y 18 entre Arenales y Lavalle. De igual construcción que la anterior. A 2 cuadras de la avenida Maipú y 6 de la estación. Renta pesos 30 cada una. Base pesos 2.600.
EL DGO. 9 de febrero a las 4 y 4.30 p. m. en las mismas.
3)—TERRENO CALLE ALEM entre Vieytes y Darragueira. Mide 10 por 31 vs. Lote de la manzana. Mira al Este. A 1 cuadra del tranvía 102 y 103 y 2 de la estación F. C. S. No hay mejor, como ubicación. Base pesos 2.75 la v. c.
EL DGO. 9 de febrero a las 6 p. m. en el mismo.
4) — TERRENO COCHABAMBA entre Campos y Capdevila. A 1 cuadra de la Av. Maipú y 2 del tranvía. Mide 10 varas por 53.25. Sin base al mejor postor.
EL DOMINGO 9 de febrero a las 5.30 p. m. en el mismo.
Títulos perfectos. Seña 8 o|o. Comisión 2 o|o. Informes y planos a nuestras oficinas, Bmé Mitre 363. U. T. 2568, Av.—Fernández, Liguori y Cía. f3

Juan A. Rúa

EN LA BOCA—GRAN CASA

de renta. General La Madrid 459|63|69 entre Alte. Brown y Martín Rodríguez. Altos y bajos. Base $ 40.000 para dividir un condominio entre mayores, 13x50 vs. Ad-corpus. Sólida construcción en cal, con tirantería de hierro y techos de azotea, frente de piedra artificial. Consta de:
PISO BAJO: 2 grandes salones de negocio, con vidrieras, zaguán de entrada, 10 amplios dormitorios, 3 cocinas, 2 baños, 2 w. c., 5 piletas de lavar y 2 piezas en alto; gran patio con galería y escalera.
PISO ALTO: 3 grandes salas, con balcones y celosías, 12 amplios dormitorios, 3 cocinas, 3 más de madera, 2 baños, 2 w. c. y 5 piletas de lavar. Tiene todos los adelantos de las propiedades modernas. Gran galería material, carpintería cedro, pisos pino-tea, patios y vereda mosaico, umbrales mármol, cielos rasos yeso, luz, eléctrica, gas, aguas corrientes, cloacas, adoquinado pago, etc. Renta $ 5.400 anuales, o sea el 13 1|2 o|o. Sobre las grandes arterias Alm. Brown y Pedro Mendoza; en el núcleo de los Bancos y fuertes casas de comercio. Visítese.
EL DOMINGO 9 de febrero a las 5.30 en la misma. Datos Av. de Mayo 568 al 72. —Juan A. Rúa. Rte. 6427. v9

CASA QUINTA en Banfield—

Sobre 1.310.65 v. c. Base pesos 8.000. A plazos. División de condominio entre mayores. Buena propiedad en cal. Av. General Rodríguez 1844 entre Darragueira y Godoy Cruz. 20.27 por 64.66 vs. Ad corpus. Edificio al centro del terreno, consta de verja, mampostería y hierro, jardines al frente y costados, 2 dormitorios balcones y celosías, escalinata que da acceso al hall y al comedor, baño instalado, cocina y w. c. Buena galería y carpintería, cielos rasos yeso, pisos tea, celosías, umbrales mármol, gas, aguas corrientes, gran fondo con ricos frutales y plantaciones finas. Adoquinado pago al frente. Dista 4 cuadras de la estación, dentro del macizo de los lindos chalets y casas quintas. Tranvías 102, 103, 104 y 105 al frente. Visítese.
EL DOMINGO 9 de febrero a las 3 en la misma. Datos Av. de Mayo 568|72.—Juan A. Rúa. Rte. 6427. v9

AV. CASEROS Y BOEDO —

A 4 cuadras al Sur de estas importantes avenidas. Buena casita Río Negro 3338 entre Avds. Sáenz y Arena. Base pesos 2.000. Venta como judicial, por ausentarse su dueño. 10 por 22.55 vs. Ad corpus, jardín al frente, 2 amplios dormitorios, 1 pieza chica, cocina y w. c. Buena carpintería y puertas con banderola, pisos tea, umbrales mármol, aguas corrientes, cercos pared y otros detalles. Renta pesos 35. Adoquinado municipal, servicios al día. Se paga en cuotas semestrales de 72 pesos. A 40 metros de la Av. Sáenz tranvías 47 y 55, en combinación con el subterráneo. Bario de moderna y compacta edificación. Visítese.
EL DOMINGO 9 de febrero a las 4 en la misma. Datos Av. de Mayo 568|72.—Juan A. Rúa. Rte. 6428. v9

Marciales y González

MEDRANO y CANGALLO—

A 10 pasos calle Inca 3843. Hermosa casa, 10x28, con tres habitaciones, baño, cocina, w. c., cloacas y adoquinado pago. Base $ 8.000. A largos plazos.
EL DOMINGO 9 de febrero, a las 4, en n. oficinas, Lavalle 1161. 1p

Av. CENTENERA y COBO—

A 10 pasos, casita Picheuta 2060, hermosa casita, 10x25, con 2 habitaciones, cocina, w. c. etc. Base, $ 1,800, a plazos.
EL DOMINGO 9 de febrero, a las 4, en n. oficinas, Lavalle 1161. 1p

PARQUE CHACABUCO —

Casa calle Cachimayo 1886, entre Zelarrayán y Zañartú, amplia casa 3 piezas, galerías, verja al jardín, etc. Base, $ 3.700, pudiendo pagarse 1.700 en mensualidades de $ 23 c|u.
EL DOMINGO 9 de febrero, a las 4, en n. oficinas, Lavalle 1161. 1p

EN VILLA BALLESTER —

Casa-quinta próxima a la estación. Base, $ 2.505, que se pagan con $ 25.65 por mes. Mide 20x41. Consta de 2 habitaciones, un gran galpón, jardines, etc. Visítese, calle Charlone entre San Martín y Las Heras, quinta Villa María.
EL DOMINGO 9 de febrero, a las 10 a. m. en la misma. 1p

A 20 PASOS DE LA ESTA-

ción Florida, 2 ideales y únicos lotes, calle Libertad, lindando con la esquina de la calle Sarmiento, lotes 10 y 11, manzana 12, miden 20x50. Base ridícula, $ 1 v. c.
EL DOMINGO 9 de febrero, a las 4, en n. casa, Lavalle 1161. 1p

TERRENO—QUESADA entre

Conesa y Zapiola, al lado del número 3083, con adoquinado pago, cerco y vereda, mide 8m66x30.04. Base, $ 2.000. A plazos.
EL DOMINGO 9 de febrero, a las 4, en n. casa, Lavalle 1161. 1p

CON CEDULAS. EN VILLA

Urquiza. Hermosa casa de 10x38, calle Bucarelli 1882, entre Pampa y Echeverría, con tranvía Lacroze, a un paso. Consta de jardines, 3 dormitorios, 1 pieza más chica, baño, cocina, w. c., galerías, casa moderna. Base, $ 6.000, con 4.000 cédulas Banco Hipotecario Nacional. Visítese.
EL DOMINGO 9 de febrero, a las 4, en n. casa, Lavalle 1161. 1p

CASEROS y RIOJA—A UN

paso, Casita en cal, Aconcagua 2929. Mide 10x38, con 2 habitaciones, jardines, galerías, cocina, w. c., etc. Base, $ 5.000. A plazos.
EL DOMINGO 9 de febrero, a las 4, en n. casa, Lavalle 1161.—Marciales y González. 1p

Eduardo Lago

CAMPO EN GENERAL LA

Madrid, F. C. S. 1.333 hectáreas, 97 áreas, y 91 centiáreas de campo muy bueno para ganadería y agricultura, situado a escasamente 3 leguas del pueblo de La Madrid y a 1 y 1|2 de la estación Lastra, F. C. S. sobre el camino a Laprida. Alambrado en todo su perímetro y dividido en cuatro potreros con materiales de primer orden, contiene dos molinos con tanques y bebederos de hierro, una población de barro, ha sido sembrado en una gran parte y está actualmente poblado su suelo de abundantes pastos de semilla. Base pesos 180 m|n. la hectárea, con grandes facilidades de pago; reconoce una hipoteca a favor del Banco Hipotecario Nacional, reducida hoy a pesos 51.397.05 m|n. pagadera en amortizaciones anuales de 4.800 pesos, con la que pondrá continuar el comprador a estilo de plaza, pudiendo además también tomar otros 100.000 pesos en hipoteca, a 3 años, e interés del 8 o|o anual, debiendo abonarse el resto hasta el completo del precio al contado, en el acto de firmarse la respectiva escritura traslativa de dominio, que deberá tener lugar dentro de los 15 días de efectuada la venta. Venta en un lote, por cuenta y orden de su dueño.
EL DOMINGO 9 de febrero, a las 4 de la tarde, en el local de mi escritorio. Los interesados en revisar el campo deben haverlo por General La Madrid, donde tendrán medios fáciles y cómodos. Títulos perfectos los que podrán ser examinados en las oficinas del Banco Hipotecario Nacional, en la capital federal. El campo reconoce un contrato (viejo) de arrendamiento, a razón de pesos 7 m|n. la hectárea, al año, que vence en febrero de 1920, estando dispuesto el ocupante a rescindir el contrato y hacer entrega del campo en marzo del corriente año, mediante una indemnización razonable que se convendrá en acuerdo de partes. Linderos: Lafontaine Hermanos; Federico Otamendi; señoritas de Otamendi, Eduardo Enrich y Enrique Saavedra, hoy, González y Espinosa. Seña 10 o|o. Comisión 2 o|o. al comprador. Más datos y avisos con planos solicítense al martillero en General La Madrid. e19

C. A. Figueroa

LINIERS 330 AL LADO DE

plaza Once y Rivadavia. Espléndida casa moderna, consta de sala, vestíbulo, 3 dormitorios, comedor, cuarto de baño, cocina, w. c., 2 piezas de servicio, cloacas, adoquinado pago, 9x32 varas. Base $ 17.500, incluso 11.500 en cédulas. Casi sin dinero se compra. Remataré
EL DOMINGO 9 de febrero, a las 3.30, en la misma propiedad. Otros informes, Aráoz 2574. — C. A. Figueroa. v3

GORRITI 4250 y LAVALLE-

ja, una gran casa para familia y renta, 10x42 varas, sala con frente imitación piedra, 6 dormitorios, comedor, baño, cocina, w. c., 2 piezas de servicio, cloacas, adoquinado pago. Base. $ 12.500, incluso 5.500 en cédulas argentinas. Remataré
EL DOMINGO 9 de febrero, a las 4 p. m., en la misma propiedad. Otros informes, Aráoz 2574. — C. A. Figueroa. v3

CASA QUE DA EL 15 o|o DE

renta en Belgrano, calle Olleros 3979. Gran salón para biógrafo, hall, escenario, buffet, camarines, etc., cloacas y adoquinado pago, renta 250 $ al mes con contrato por 2 años. Hay 2,000 pesos en depósito por garantía de alquileres. Base, $ 20.500. Remataré
EL DOMINGO 9 de febrero, a las 5 p. m., en mi escritorio. Aráoz 2574. — C. A. Figueroa. v3

CHARCAS 5025 y FITZ ROY

a una cuadra de Santa Fe. Base $ 6,000 en cédulas argentinas. Espléndida casa moderna de 10x35 varas, 4 grandes piezas, todo en cal adoquinado pago. Remataré
EL DOMINGO 9 de febrero, a las 5 p. m., en mi escritorio, Aráoz 2574.—C. A. Figueroa. v3

TERRENO EN BELGRANO,

10x46 varas, calle Palpa al lado del número 3086, entre Zapiola y Freyre, al lado de la estación Colegiales. Base $5 $ v. c., con adoquinado pago. Remataré
EL DOMINGO 9 de febrero, a las 3 p. m., en mi escritorio, Aráoz 2574.—C. A. Figueroa. v3

Enrique D. Lagos

345 San Martín 345

EN EL DESLINDE DE DORREGO y PRINGLES v21

UNA IMPORTANTE LIQUI-

dación.—8.000 hectáreas de buen campo apto para ganadería y agricultura en lotes desde 400 a 1000 con opción. Fracción ubicada sobre la costa del arroyo "Indio Rico", propiedad del señor don Miguel Laharrague, próxima a las estaciones Irene y Aparicio, F. C. S. Venta resuelta con la base de 80 $ c|u la hectárea. Forma de pago: 50 o|o al contado en el acto de escriturarse y el 50 o|o restante a 2 3 4 años de plazo a un solo término o por mitades de 25 o|o con garantía hipotecaria del campo y el interés de 6 o|o anual pagaderos por semestres adelantados, empezando a contarse desde el 1 de marzo próximo. El remate se efectuará en el hotel Puchulu de Tres Arroyos
EL SABADO 22 de febrero a las 2 p. m. Los títulos son perfectos y están libres de todo gravamen, debiendo extenderse las escrituras respectivas por los escribanos señores Alejandro y Horacio Ferrari, Sarmiento 643, antes del 31 de marzo del corriente año. El campo queda libre de arrendamiento el 1 de marzo próximo, habiendo sido medido y amojonado por el ingeniero señor Adolfo Arcansol, Avda. de Mayo 791. Quien dará la posesión a los compradores en los primeros diez días del mismo mes, aun cuando no se haya escriturado, en cuyo caso deberá aumentarse la seña establecida hasta el 20 o|o del importe del precio. En el acto del remate exigiré el 8 o|o en calidad de seña y a cuenta del precio y el 2 o|o de comisión. Otros informes y planos a mis oficinas en Buenos Aires, San Martín 345.—Enrique D. Lagos. v21

Davel y Pillado

TERRENOS EN RAMOS ME-

jía.—Parte de la conocida quinta de Barner. En el mejor sitio para construir los de el pequeño chalet hasta la gran residencia de verano. A una cuadra de la Avenida de Mayo, macadamizada y con luz eléctrica, a 9 al SO. de la estación y rodeados por las quintas de Riglos, Villanueva, Barzi, Spinetto, Labougle, Ricciardi y otras. Base, $ 1 la vara. Mitad al contado y mitad a un año, sin interés.
EL DOMINGO 9 de febrero, a las 4, en los mismos. Los lotes miden de 14x41 a 15x22 por 26 a 70 de fondo, con superficies de 413 a 1.333 v. c. Títulos perfectos. Escrituras por ante el escribano Carlos de la Torre. Planos e informes, Reconquista 32. —Davel y Pillado. f1

Arturo Demarco

CARLOS CALVO 2212, entre

Pichincha y Pasco con 10.000 cédulas a favor del Banco Hipotecario. Base, $ 12.000 o sean 2.000 $ al contado. Buena casa de familia, compuesta de 6 piezas incluso la sala, cloacas, calle asfaltada. Puede verse. Remato
EL DOMINGO 9 de febrero a las 5.30 — Datos, A. Demarco, B. Mitre 720. f2

CASA CORRALON. BASE

$ 8,000 a plazos, calle Quintino Bocayuva núm. 1061, entre Carlos Calvo y Estados Unidos, 10x36, con sala y dos dormitorios, entrada de carros, empedrado, galpón, 1 pieza más, cocina, baño y cloacas. Adoquinado al frente pago. Remato
EL DOMINGO 9 de febrero a las 4.30.— Datos, A. Demarco, B. Mitre 720. f2

CABALLITO, LINDA CASA,

calle Trelles 857, con comedor, 3 dormitorios, cocina y w. c. Base $ 5.000 a plazos. Liquidaré en remate
EL DOMINGO 9 de febrero a las 3 30.— Datos, A. Demarco. f2

EN FLORES, con CEDULAS,

Casa moderna, de sala, 3 piezas y dependencias. Base $. 4.000 incluso 3.000 cédulas, calle Recuero 2633, al lado de Varela, adoquinado, tranvía No. 40, combinación subterráneo. Remato
EL DOMINGO 9 de febrero a las 3.—A Demarco. f2

Guerrico y Williams

3.000 LAMPARAS ELECTRI-

cas Philips en cascos de origen con 600 piezas cada uno, de 25 y 32 bujías, 220 volts. Se venderán, por cuenta de seguros y en lotes que pueden interesar a particulares y comerciantes.
EL LUNES 3 de febrero a las 4 de la tarde en B. Mitre 757. Comisión 10 o|o.— Guerrico y Williams. e31

BUENOS MUEBLES — JUE-

gos de sala Luis XVI de madera tallada, dorada y esterilla; otros estilo Luis XV, de nogal; un piano marca Ortiz y Cussó; vitrinas, mesas y guerdones dorados, pedestales, espejos, consolas, cuadros al óleo, grabados, adornos, varios juegos de dormitorios modernos de roble y de cedro y marquetería, con aplicaciones de bronce, id Luis XV con roperos de tres cuerpos y de laqué, camas de bronce, sillones, chaises-longues, guardarropas, juegos de comedor de roble, nogal y de cedro con marquetería y bronces, sillas roble y esterilla, nogal y cuero, espejos, bargueños, escritorios, cilindros y ministros de roble y de cedro, dos buenos archivos de acero con 61 cajas cada uno, biblioteca de tres cuerpos de nogal, juegos de cuero, sillones, sillas, juegos de vestíbulo de roble, mimbre y de laqué, perchas, máquinas de coser, lanes para viajantes, baúleros, cortinados felpa, bañadera enlozada, ventiladores, artefactos eléctricos, carpetas de mesa, prensa de copiar, mostradores, vitrinas, gran variedad de adornos, 1.0 6 discos Columbia, etc., etc.
EL LUNES 3 de febrero, a la 1 de la tarde y 8 de la noche, en B. Mitre 757, continuando el martes a la 1.30 p. m. Comisión, 10 o|o.—Guerrico y Williams. f1

Francisco Miguens Rey

MAÑANA

En CARLOS PELLEGRINI 71

Comerciantes y Profesionales para todos, mucho a quemar

Lea el detalle:

Mañana, A LAS 2.30 — JU-

guetes, artículos de librería, armazón con vidrieras, cortinas, ventilador, discos, cosas de mesita, mesitas centro, estatuas, etc. 1p

MAÑANA A LAS 3, — AL-

macén. Armazones con depósito a tambor, división con vidrieras, fideera grande, heladera cedro 6 puertas, otra para 4 poses, tas, mostrador bebidas, chata, cine, vitrina niquelada, máquina Sanmarco, máquina, balanza de platos, otra Toledo, depósito aceite, medidas, embudos, estilas, cosas, sillas, letrero luminoso, comedor, etc. etc. 1p

Mañana, A LAS 3.30 — RE-

lojeros. Fino armazón y vitrina pintado, escritorio, sillas, vitrinas, espejos, división con puertas, muebles y otros varios. 1p

Mañana, A LAS 4 — PROFE-

sionales. Escritorio banquero americano, otro ministro de roble, biblioteca roble con vidrios biselados, sofá escritorio, sillas, sillones, juego de escritorio roble 7 piezas, caja hierro, cuadros, etc. 1p

Mañana, A LAS 4.30.—Para

familias. Muebles surtidos, comedor 3 piezas, 6 sillas vaqueta, mesa comedor roble con 6 sillas, arañas bronce, juego vestíbulo, juego sala, cubiertos, sillas y otros. 1p

Mañana, A LAS 5.30 — CO-

merciantes. Regio mostrador roble con baranda bronce, tabique cedro para escritorio, puerta cancel, 2 mostradores de 8 y 10 metros, cedro y roble para tienda, vitrina niquelada, 4 espejos grandes con marco, mesas juego, parantes niquelados, generador a carburo completo, para alumbrado y otros muebles y útiles que estarán a la vista. 1p

NOTA — PARA COMPRAR

bueno y barato lo que precise, no pierda tiempo: vea casa Rey, C. Pellegrini 71. Compra-venta de negocios, casas, terrenos, campos, muebles y mercaderías, pronto y con reserva. Tome nota, Casa Rey. Seña a satisfacción. Comisión 10 o|o en los remates.— Francisco Miguens Rey. 1p

J. R. MARTINEZ

HOY de 3 a 7 y de 9 a 12 HOY

100.000 PESOS EN MERCADERIAS

PARA HOMBRES Y NIÑOS

EN LOTES GRANDES y CHICOS

CIEN MIL PESOS de MER-

caderías, con orden terminante de vender, por terminación de contrato y cesación de negocio, debiendo entregarse las llaves del local en la presente semana, según convenio firmado.
HOY 3, 4, 5 de febrero y subsiguientes días 3, 4, 5 de febrero y subsiguientes de 3 a 7 y de 9 a 12 p. m., hasta terminar, remataré todas las existencias de las acreditadas casas reunidas El Niño Elegante y Petit Londres, en su local, calle Corrientes 990, cuyo detalle es como sigue:
CONFECCIONES — Gran surtido para hombres, niños y niñas, como ser: trajes, trajecitos, vestidos, cazadoras, sobretodos, breeches, pantalones, etc., todos ellos ricamente trabajados por buenos oficiales sastres, interviniendo en la confección los más hábiles y expertos cortadores que dirigían los talleres de estas casas de reconocida fama entre el Mundo Elegante.
ROPA BLANCA — Camisería y bonetería en general, medias, tiradores, corbatas, pañuelos, ligas, cuellos, botones, sombreros finísimos, paja de Italia, Magilna y de arroz, bastones, paraguas, calzados y muchos otros artículos del mismo ramo.
TEJIDOS — Casimires, telas y forros muy finos, procedentes de los mejores fabricantes ingleses en azules, negros, grises y fantasías, para trajes y sobretodos, pantalones, impermeables, sports, etc.
INSTALACIONES — Buenas y lujosas, todas de decoración, adaptables a cualquier negocio, grandes armarios seccionados, mesas, mostradores, vitrinas, cristales, espejos, maniquíes, niquelados, caja de hierro Veterere con dos puertas, escritorios, tabiques, letreros, muebles sueltos; y todo cuanto esté a la vista en el momento del remate. Informes en mis oficinas, Av. de Mayo 1344, U. T. 4774, Libertad. J. R. Martínez. v3

Carlos Espejo

HOY MUEBLES 1p

REMATARE A LAS 8.30 DE

la noche, con orden terminante de venta, buenos juegos comedor en roble, cedro, caoba con marquetería y bronces, 16 dormitorios id, nuevos y usados en roble, cedro, caoba y nogal; escritorios norteamericanos con persiana y ministro, bibliotecas ministeneras y seccionales, id altos roble, cajas hierro varios tamaños, 2 pianos, juegos sala, juegos vestíbulo en cedro, laqué y mimbre, juegos cuero, sillas, camas bronce y laqué, guardarropas, colchones 1 y 2 plazas y 200 lotes de mercaderías en general que no detallo por su mucha extensión. Todo el día en exposición hasta la hora del remate, en mis amplios salones de ventas, 1036, Avenida de Mayo 1038. 1p

Angel Valsecchi y Cía.

MOBLAJE HOY

ESTA TARDE A LAS 3. EL

regio menaje del doctor A. Medina, por ausentarse a España, el remataré mejor que judicial, en su casa, Paso 39, urgente. Un buen piano concierto, rara bronce, juego sala dorado, cuadros al óleo, espejos, ricos bronces, mármoles porcelanas, arañas, pedestales varios, escritorio completo, juego cuero, sillón, sillones, dormitorio caoba, marquetería y bronce, otro id roble macizo, guardarropa, colchones, biombos, adornos, etc., espléndido comedor caoba, bombé, marquetería y bronce, galería, juego mesa, id cristal, baños metales, cubiertos alpaca, araña, carpeta, menaje, adornos, piano estudio, una linda victrola con 12 discos ópera, etc., el juego vestíbulo, percha, reloj, gran jarrón, de 2 metros con pedestal, macetones, plantas, cocina, baño, etc. etc. Comisión, 10 o|o, Paso 39, a las 3 p. m. 1p

Tomás Corrado

FABRICA DE CARAMELOS

y todos los útiles de escritorio, remataré
MAÑANA a las 2 de la tarde, en Rodríguez Peña 87, 2.000 kilos de almidón, maquinarias para fabricación de pastillas, tachos de cobre, útiles, herramientas, grandiosos cajones, guillotina, escritorio ministro, prensa copiar, máquina escribir Continental, nueva, útiles de escritorio y otros que detallaré mañana.—Corrado, Rodríguez Peña 87. U. Telf. 2674, Libertad. 1p

Juan J. Badía y Cía.

2 IMPORTANTES REMA-

tes.
EL DIA 4 de febrero a las 2 p.m.: fábrica de cuadros y depósitos de vidrios, calle San Juan 3321.
DIA 6, otra fábrica de coronas, maquinarias, galpón, etc., Humberto I 1354. Pidan prospectos en nuestra oficina, Tucumán número 820. 1p

F. Rascón

EXCEPCIONAL REMATE —

EL DIA 10 de febrero a las 3 de la tarde y subsiguientes remataré por cuenta de Fabricantes Unidos, todas las existencias del negocio de calzados y bonetería de la calle Victoria 628, al mejor postor y sin retirar lote. Calzados para señoras, hombres y niños 12.800 pares de calzado que se venderán por lo que den, hormas, modernas y de todas calidades de cueros, box-calf, cabritilla, cuero, charol, etc. etc. Bonetería para hombres, camisas, camisetas, calzoncillos, medias, corbatas, tiradores, pañuelos y una infinidad de artículos que caerán bajo el martillo al mejor postor; venta en lotes para comerciantes y particulares, también se rematan las instalaciones y se incluye un espléndido local de cinco vidrieras.
HOY y hasta el día del remate venta particular, Victoria 628. v5

A. BINAGHI y C.

750 ROLLOS DE ALAMBRE

galvanizado, liso y de púa, 14 negro para enfardar, 12.000 varas de hierro 1 y acanaladas, 14.000 pies de madera curupay a palo y medios postes 1 1|2x2, 2100 postes, quebracho colorado y algarrobo, 81 trancas de lapacho y madera dura, 7 piletas, 74 chapas para tanques australianos, 4 bebederos de hierro, 16 baños, 9 represas, 2030 mts. caño galvanizado, varias medidas, 5 molinos, 1 carros aguateros, con sus torres, etc.
Mañana MARTES a las 2 p. m. v4

PARA AVICULTORES.—250

mts. alambre extranjero, para ponedoras, marcas conocidas, tejido de 1.50 alto, cable, 1500 postes de 1 mt. de alto, 100 madera dura, grampas y tornillos para estirar.
Mañana MARTES a las 2 p. m. v4

PARA ALMACENEROS! —

250 bolsas de 10 kos., 100 bolsas porotos, 30 id de arroz, 25 bolsas sal gruesa, caj. extracto tomate, 22 caj. pasas uva, 10 caj. jabón amarillo, azul para ropa, pomada para metales, 116 caj. vino barbera, Oporto, cognac, sidra, champagne y 5 damajuanas de vinagre de vino, etc.
Mañana MARTES a las 3 p.m., se rematarán en lotes a opción de los compradores, en nuestra casa, Lima 1563, frente a la plaza Constitución. Comisión 10 o|o.— A. Binaghi y Cía. v4

Nicolás Villa

En mi casa Perú 155

HOY lunes 3 de febrero

A LA 1 P. M.

¡A PLAZO!

Importante remate, a plazo, por cuenta de una casa importadora, la que presentará todo el surtido en artículos para la próxima estación de invierno, como asimismo los saldos de verano — por cuenta de un conocido fabricante de artículos de punto, todo surtido en camisetas de lana y algodón 1p

AYERZA CULLEN & SEOANE

Socios: Isaac Ayerza, Huberto Cullen Ayerza, Ramón M. Seoane

LOS LUNES Y JUEVES, A

la 1 de la tarde, remate de comestibles, bebidas, ferretería, artículos rurales, tienda y mercería. En nuestra casa, Defensa número 183 al 193. perm.

VARIOS — 1.500 KILOS CA-

denas, 20 fraguas, ventilador, 40 lonas para parvas y carros, nuevas y usadas, una chata 4 ruedas grande, 10 guarniciones coche, 6 charrets, 10 cajas hierro de 1 y 2 puertas nuevas, 110 bombas y cilindros para molino, 250 bolsas alimento para aves, 130 chapas tanque australiano, 1.000 kilos soga filástica, 6 tambores extracto antisarnico, etc. etc. En nuestra casa, 183 Defensa 193.
EL LUNES 3 de febrero, a las 2.30 p. m., se rematarán en lotes. Seña, 20 o|o. Comisión, 10 o|o.—Ayerza, Cullen y Seoane. f1

UN TORNO MECANICO pa-

ralelo de 2.20 metros entre puntas, 1 máquina agujerear a mano o a polea, 1 máquina esmeriladora con ejes para dos piedras, 1 máquina tijera cortar chapas a palanca. En nuestra casa 183 Defensa 193.
EL LUNES 3 de febrero a las 2 p. m. Se rematarán por cuenta de quien corresponda. Seña 20 o|o. Comisión 10 o|o.—Ayerza, Cullen y Seoane. f2

ARTICULOS DE ALMACEN

325 bultos yerba Paraguaya y Paranaguá, en tercios, cilindros de 30 y 60 kilos, 145 bolsas pasas uvas, 50 cajones chocolate, 280 bolsas porotos salteños blancos, 25 cajones anchoas, 110 bolsas nueces, 15 bultos te suelto, 15 cajones aceite oliva, 125 bolsas café tostado en grano, 950 kilos quesos frescos y de rallar, 363 cajones champagne, Oporto, Marsala, Málaga, Barbera, sidra, 80 cajones vermouth Torino, 160 cajones agua mineral de mesa, etc., etc. En nuestra casa 183 Defensa 193.
EL LUNES 3 de febrero a la 1.30 p. m. se rematarán en lotes. Seña 20 o|o. Comisión 10 o|o.—Ayerza, Cullen y Seoane. f2

J. BENJAMIN N. FRIGERIO

HOY

ARTICULOS de ALMACEN 1p

200 BOLSAS PASA UVA, 300

bolsas nueces, 150 bolsas almendras, 150 bolsas café tostado Caracolillo y Brasil, 30 cajones sardinas y salmón, 200 latas chorizos españoles, 17 jamones Adamson, 100 cajones extracto tomate, tarritos 100, 140 y 200 gramos, 25 cajones quaker, 500 cajas pastillas menta, 550 paquetes hongos de 1 kilo c|uno, 50 cajones pimientos morrones, 55 cajones de 1|4, 1|2 y 1 libra; 200 bolsas arroz varias clases, 300 bolsas azúcar, 3.500 bolsas porotos manteca, tapé y salteños, 150 bolsas arvejas y lentejas, 50 lfcs galletitas surtidas, 50 lfcs dulce membrillo Noé, 50 bolsas orégano, 200 cajones anchoas en latas de 1|2, 1 y 2 kilos; 70 tabales saracas, 35 tercios yerba Paranaguá, 200 cilindros yerba paraguaya, 200 cajones jabón sapolio, 150 cajones jabón amarillo, 150 cajones sidra Champagne, 90 cajones vinos Oporto, Rioja y Medoc, 300 cajones bebidas surtidas, 200 bordolesas vino Mendoza, en lotes, a voluntad del comprador, en mi casa Defensa 257.
HOY LUNES 3 a las 2 p. m. Seña, 20 o|o. Comisión, 10 o|o.—J. B. N. Frigerio. 1p

RURALES Y VARIOS — 300

rollos alambre liso núm. 12|30, 8|40 y 9|40 kilos, marca Guanaco; 180 rollos alambre púa 12|30 y 14|40 kilos, 3.000 metros alambre tejido, 500 postes quebracho colorado, 5.000 torniquetes dobles y cajón, 50 bebederos chapa galvanizada y curupay, varios tamaños y clases; 20 comederos chapa galvanizada, 10 carritos aguateros, 12 portones 2 hojas, 20 puertitas para jardín, 8 molinos nuevos, rueda 8, con 25 pies de torre 2 1|2 pulgadas; 50 chapas para tanque australiano, 5.000 metros caño galvanizado usado, desde 1|2 hasta 4 pulgadas; 50 tranqueras de lapacho y curupay, varias medidas, con poste y sin poste; 10 represas, 50 pichoneras para aves, 250 docenas cuchillos Corneta, 300 docenas cucharas para mesa, 200 cajas cucharitas para café, 200 destornilladores varias medidas, 50 máquinas para estirar alambre, 150 posaplanchas, 200 calentadores a querosene y a gas, 500 cajas brochas para afeitar, 3.000 docenas pinceles surtidos, 500 docenas tubos y muchos otros lotes que no los detallo, en mi casa, Defensa 257|65.
HOY LUNES 3 a las 2 p. m. Seña, 20 o|o. Comisión, 10 o|o.—J. B. N. Frigerio. 1p

IMPORTANTE LOTE — 1.000

kilos cabo cáñamo de 1 2, 1, 1 1|4 y 1 1|2 pulgadas; 500 paquetes hilo en ovillos, 1.500 kilos hilo patente en paquetes de 5 kilos y fardos de 90 kilos; 2.000 kilos chapas lisas núm. 26, 2,000 kilos estopa alquitranada, 30 cajones azul ultramar en paquetes de 1|2 kilo, 50 cajones verde a la cal en paquetes de 400 gramos. En lotes, a voluntad del comprador, en mi casa, Defensa 257.
HOY LUNES 3 a las 2 p. m. Seña, 20 o|o. Comisión, 10 o|o.—J. B. N. Frigerio. 1.

Agustín P. Taurel y Cía.

Sarmiento 1118

A COMPRAR MUEBLES FI-

nos, carruajes y mil otros artículos, liquidación judicial en venta particular, remate Taurel, Sarmiento 1118. v2mz

SEÑORAS y NEGOCIANTES,

Tienda - Confecciones HOY

A las 8 de la mañana 1p

INAUGURAMOS LA VENTA

particular de la secc. tienda por orden judicial, pertenecientes a dos concursos y una quiebra. Géneros de confecciones, tienda, géneros de hilo, ... mantelería 14 mil pesos ... señora y hombre ... oficinas, ... uso doméstico, ... frazadas, ... y mil ... de artículos de estos ramos ... en exposición en nuestro salón de ventas.
HOY a las 8 de la mañana damos principio la venta particular desde ... hasta cualquier cantidad ... demás días a ... 1p

Jofre y Lizaso

ELECTRICIDAD. 500 GLO-

bos vidrio para la ... Angold, 8.500 ... pantallas y anillos ... ladores mesa ... introductora.
EL MARTES ... n|casa Constitución ... v18

CAÑERIAS MANESMANN,

de 5, 4, 3, 2 pulgadas ... galvanizado ... 1 1|2, 2 y 4, 8 ... 10 pies rueda. Torre de 20 y 40 pies ... vos, 30 bebederos ... chapas dobles australianas, postes ... de 3x3 y 4x4, ... jido de 1.85 alto, una máquina ... otra cortar tirantes, una guillotina ... lancin cartonero, ... por, una caldera ... y zaranda ... chapas canaleta, ... glo, 15 columnas ... ques, etc. En n|casa Constitución 13...
EL MARTES 4 ... Jofre y Lizaso. v18

C. Senatore

MAÑANA

DEPOSITO DE CIGARRE-

ría y artículos de librería, calle ... Noviembre 73, remataré
EL MARTES ... extrajudicial y para ... a sus acreedores, un inmenso surtido que en parte se compone de una gran cantidad de artículos para cigarrería, cigarros, cigarrillos, ... foros, cuadernos, ... pizarras, ... res, lápices, lapiceras, goma, tinta, ... sobres, textos colegios, gran surtido de ... y obras de autores conocidos, ... famosas, diccionarios Hispanoamericanos, ... tomos, y un sin fin de mercaderías de cigarrería y librería ... 1p

ARTICULOS DE CARNAVAL

—50 cajones de serpentinas, globitos, caretas, bonetes, cornetas, etc. Armazones, mostradores, vidrieras, ... pomos, ... fonógrafos y discos, etc. Comisión, 10 o|o. Seña ... al contado y a satisfacción del martillero — C. Senatore. v1

Guillermo Gowland y Ca

REMATES SEMANALES —

LOS MIERCOLES Y VIERNES: comestibles y bebidas, ferretería, tienda, artículos rurales, etc., a la 1 de la tarde, en nuestra casa Bolívar 351 al 361. perm.

YUGUILLOS! AVERIAS!

... cajones con 1.607 pares yuguillos números ... 361. En nuestra casa 351 Bolívar 361
EL MIERCOLES 5 de febrero a las ... se rematarán en lotes por cuenta de quien corresponda y con intervención de seguros, llegados en el vapor ... procedentes de New York. Seña ... Guillermo Gowland y Cía. f

HILO PATENTE! AVERIAS!

... paquetes hilo patente 4 hebras con ... En nuestra casa 351 Bolívar 361
EL MIERCOLES 5 de febrero a las ... Se rematarán en lotes por cuenta de quien corresponda y con intervención de seguros llegados en el vapor "Martín Sáenz". Seña 30 o|o.—Guillermo Gowland y Cía. f

M. ARDAIZ

GRAN DESPENSA

2210 - SANTA FE - 2210

HOY

A LA 1 EN PUNTO

SU DETALLE, EN PARTE.

BEBIDAS LEGITIMAS — Aperitivos, coñac Martell, Henessy, V. O. ... Domecq, bitter Basques y ... Bols y Néctar, Jerez quina ... quina Bisleri, rhum Negrita, ... Benedictine, apricot y Cho... M. Brizard, fernet Branca, ... whisky Buchanan, Dewar, ... anís Del Mono, anisette Marie Brizard ... N. 3 — Champagne Pommery ... Spumant Gancia, Oporto, ... Reserva, Particular, Jerez, ... Medoc, Trapiche, Tomba, ...
CONSERVAS GENERALES — ... Justicia, Puget, aceitunas, ... salsa Perrins, conservas ... Tetley, duraznos Tigre, guayaba ... champignons, mostaza Colman, ... ostras, langosta, petit pois, ... caramelos, bombones, ... velas, yerba, legumbres ... arroz, fideos etc. etc.
MUEBLES Y UTILES — Armazones con bajas vidrieras, portada, cajones ... fideera, mostradores, ... muestrario, vitrina cedro, fiambrera ... heladera 2 p. c. 2 canillas, registradora National, cortadora fiambres, ... báscula 500 kilos, ventiladores ... instalación luz eléctrica con ... para luz indirecta, letrero luminoso, ... para café eléctrico Exalkt, máquina ... tellas, tinas, cristales, escalera, ... vidrio, dulceras, bomboneras ... con máquina, letrero mayor, ... uutracos para vidrieras, etc. etc. Seña sin excepción. Comisión 10 por ciento. Más datos, Talcahuano 237. U. T. Libertad. 1p

Francisco Bianchi

CAFE Y BILLARES, MORE-

no 1356 remataré
EL MIERCOLES 5 de febrero, a las 2 p. m. las existencias de dicho negocio, bebidas, vinos, licores, vasos, copas, platos, tazas, teteras, cafeteras, botellones, etc., armazón cedro tres cuerpos, con luna, mostrador cedro, tapa estaño, pileta y canilla, p. vasos, heladera c. serpentina, gran heladera cedro de cinco puertas especial, zócalo cedro 60 mts. a tablero, 3 billares de pizarra surtidos, casín y carambola con taqueras, juegos de bolas especiales, mesas de roble, cedro y pino, sillas surtidas, reloj péndola grande, ventiladores corriente continua, instalación luz eléctrica, etc., espléndida máquina Express 4 canillas, nueva Baró, toldo, letrero hierro a la calle, caños de plomo, hierro, etc., máquina Ballart, lonas con marco, barandas, casilleros, escritorio de cedro, stores y demás útiles. Comisión 10 por ciento al comprador. Seña 20 por ciento, se atiende ofertas en globo al contado. Datos: Bianchi, Moreno 1356. v5

José P. Macchioli

En LA PLATA - Calle 42 N. 873 al 77

Aserradero a vapor y materiales de construcción

El SABADO 8 de FEBRERO

A las 9 a. m. y 2 p. m. y días hábiles subsiguientes hasta terminar. v3

REMATARE POR CUENTA

y orden de sus dueños los señores P. Garuti e hijos, por ausentarse de esta capital, todas las existencias, maquinarias y materiales para construcciones, etc., que se detallan: un motor a vapor semifijo Ransomes, Sims y Jefferies, una moldurera de 5 muñecos, machimbradora universal E. Kiessling y Cía, una sierra sin fin de carro, volante 1.10 con columna madera dura, una sierra sin fin cilindros de volante 1.25 Panhard, una sierra sin fin volante 1 metro Guilliet, tiene la mesa grande, una sierra sin fin volante 0.80 Guilliet, una sierra sin fin volante 0.75, una sierra circular con mesa madera y 3 hojas sierra, una garlopa de 650 de cuchilla Guilliet, un tupí Jonsereds Fabriker, una máquina afilar cuchillas de cepillar Agar Cross, una escopladora a cadena Haighs, una máquina afilar sierras Marelle, aserradero en marcha, tiene sus trasmisiones, poleas y las correas correspondientes y más de 100 hojas de sierras sin fin, un motor a nafta de 6 HP. Wm. Glovert y Sons Ltd. Warwick un motor a nafta de 6 HP. The Foos.
Gran galpón y altillos, puertas y ventanas nuevas y usadas, gran surtido de maderas de todas clases, chapas de cinc, tranqueras, columnas, balcones, caños, hierros, malacates, volantes grandes y chicos, trasmisiones, poleas y correas surtidas, siguenales, cadenas, cables de acero, crikes, alambres, piezas de hierro galvanizado para caños, rejas, planchuelas de hierro, barretas, palas y picos, escaleras, lonas, bigornias, morzas, gran cantidad de piezas para motores, banco carpintero y sargentos, cojinetes, rondanas de hierro y madera, tarrajas, diablos, caballete madera, cortinas metálicas, lote de hierro surtido, tronchadores, gran cantidad de artículos de ferretería, chata, carros y caballos y un sin número de artículos que no se detallan por su mucha extensión. Sin base. Comisión 10 o|o. Seña a satisfacción. Informes a mi escritorio, diagonal 80 número 1075, casa Arau. Tel. 152. v3

C. Vilches y Cía.

FOTOGRAFIA DEPOSITA-

da por embargo en Belgrano 1851. Remataremos
EL 5 DE FEBRERO a las 1 p. m. a retirar en el día y a quemar 2 máquinas 24x30, dos 12x16, dos 9x12, dos 8x14, una linterna ampliación, 3 objetivos Goerz, 18x24, dos 24x30 sin Metroscof, 50.000 postales, Chamois, Butcher y otras, 200 rollos cartulina Chamois 5x6, 1 objetivo para ampliaciones, 7 fondos nuevos, trípodes, biombos, cubetas, 2 pies gasería, modernos, marcos, retratos y gran cantidad de drogas y mucho más que estará a la vista, puede visitarse a cualquier hora. 1p.

JUAN SOLARI

ALMACEN BIEN SURTIDO

calle Zapata 7... esquina ... remataré
EL MIERCOLES ... de febrero, a la 1.30 de la tarde, todas las existencias de este negocio, sin base y a ... por orden de quien corresponda ... Informes, a mi escritorio, Moreno 1200 U. T. 202... Juan Solari. v4

Ramos R. Funes y Cía.

MOBLAJE HOY

A LAS 2.30 DE LA TARDE

por desalojo, ... orden del doctor Cabrera, ... el regio moblaje y adornos ... venta sin base, Victoria 18... piano gran formato cruzado en bronce, espléndido juego sala dorado ... lámpara de gran ... seda, ... mesa centro, dorada y ... vitrina importada regia, tela al óleo, ... consola y espejo, mármol de Carrara, artísticos bronces, jarrones, ... terracotas, columnas de mármol y bronce, ... veneciana, cortinados, varios adornos, ... regio comedor roble, marquetería y aplicaciones bronce, 12 sillas de búfalo, juegos Rothschild, 3 piezas, carpeta mesa, araña, juego mesa, id cristal, metales finos, juego de Christofle, ... cuadros al óleo, macetas, columnas, reloj regulador, varios objetos, gran dormitorio caoba, marquetería y bronce, hay que verlo, algo regio, dosel, colchón de lana, toilette, sillas fantasía, juego lavatorio metal, ricos cuadros y adornos, caja de hierro, araña, otro dormitorio, trinchante, colchones, guardarropa 3 cuerpos con luna, sillas, camas, varios mueblecitos, etc., juego vestíbulo roble, percha, plantas, etc. 10 por ciento. 1p

Aduana de la Capital

Oficina de remate (galpón D). Dirección: pasando el puente de los diques sobre la calle Belgrano o sea donde ésta concluya.

LOS DIAS 6 y 7 DEL MES

de febrero del año en curso, en el local de esta oficina, a las 2 p. m. y por orden del señor administrador don Antonio Lozano se procederá a la venta de gran cantidad de mercaderías en general provenientes de rezagos, comisos, averías y compras. Seña, 20 o|o. Sin comisión. Por detalles completos e informes, diríjase al jefe. v7

Mariano Salabert

BUEN BILLAR COMPLETO,

con pizarra entera, comedores y dormitorios importados y del país, remataré, MAÑANA MARTES a las 2 p. m. en mi salón de ventas, Victoria 654|656. 1p

RIQUISIMOS DORMITO-

rios de tres cuerpos, de caoba, 6 piezas, de roble, cedro, caoba y Luis XV, comedores Renacimiento etc. Para comerciantes, gran stock de muebles en diversidad de estilos y clases, juegos de dormitorio, comedor y sala, muchos muebles sueltos, guardarropas, espejos, roperos, lavatorios, escritorios, cajas de hierro, bibliotecas, sillones, columnitas, mesitas, percheros, papeleras, aparadores, cuadros, artefactos eléctricos, camas de bronce y hierro, laqué, colchones de lana, mesas de comedor y fantasía, sillas de vaqueta, roble, haya y esterilla, Viena, adornos, metales, cubiertos, batería de cocina y demás.
MAÑANA MARTES a las 2 p. m., Victoria 654. 1p

Vernengo y Abreu

RICOS MUEBLES EN NICA-

ragua, Esmeralda 55|63. Elegante dormitorio estilo Luis XVI muy moderno, importado por la casa Greclet Comp. de 5 piezas, con su cama de bronce, otros de bonitos estilos y clases en roble, cedro y nogal, con roperos de 2 y 3 cuerpos, comedores de Thompson, comp. de aparador, trinchante, mesa, cristalero y 12 sillas, de caoba y bronces, varios elegantes juegos para salas estilos Luis XIV, XVI, juegos para hall, escritorios, vitrinas, cajas de hierro, ricas arañas, alfombra Smyrna, menaje ... y Webb, cubiertos, ricos adornos de Reed y Barton (inglés), cuadros y gobelinos, mesita centro caoba, escritorio roble de Thompson, ventana, carpetas felpa, pedestales mármol, espejos para salas, varios ... de juegos y sueltos, camas hierro, colchones lana, mostradores, de toda clase, y una gran cantidad de muebles y objetos varios, para comerciantes y particulares, ... de una "Guardafuría" de muebles ... vendidas.
MAÑANA a las 2.30 de la tarde, continuando ... en nuestra Esmeralda 55|63. Comisión 10 o|o.— ... v4

12 RICAS CAJAS HIERRO

... de 1 y 2 puertas, mostrador caja ... balanza, ... 150 bibliotecas, prensa copiar, etc. y todo lo perteneciente a una oficina.
MAÑANA a las 2.30 ... en nuestra Esmeralda 55|63.—Vernengo y Abreu. v4

MUEBLES PARA ESCRITO-

rio, ... ministro y comerciales, bibliotecas seccionales, juegos de escritorio cuero 5 piezas y otros muebles de escritorio.
MAÑANA a las 2.30 de la tarde y 8.30 de la noche en n|casa, Esmeralda 55|63. Comisión 10 o|o.—Vernengo y Abreu. v4

Naón y Bustillo

B. Mitre 530

BUENOS MUEBLES en nues-

tra casa, Bmé Mitre 530. Juego dormitorio de 3 cuerpos, comedor de roble con ... juegos de sala dorados y de nogal, mesas de centro y pedestales, dorados, piano perpendicular Quandt, otro id marca ..., banquitos para piano, dormitorios 3 cuerpos de roble, otro id de caoba, juegos de escritorio de roble y búfalo, escritorios, cilindros y ministros, cajas de hierro, bibliotecas, archivos, juego de hall, escritorio, juego vestíbulo de cedro y otro al laqué, cristalero de roble, alfombras persas, arañas eléctricas, cortinados, consolas de caoba con incrustaciones, roperos de caoba, sillas de roble, bañaderas, enceradoras, ventiladores, chaisse longue, chiffonniers con incrustaciones, escritorio Saco, cuadros, adornos, artículos de bazar, y un gran surtido de muebles sueltos que estarán a la vista.
EL MIERCOLES 5 de febrero a la 1 de la tarde y 8 de la noche, en nuestra casa, Bartolomé Mitre 530. Comisión 10 o|o.—Naón y Bustillo, U. T. 3908, Avenida. f3

E. Méndez

ALMACEN — HOY. CALLE

Alsina 2202, a la 1.30, remataré $ 5.000 en aceites, conservas, arroz, azúcar, yerba, kerosene, bacalao, galletitas, jabón, duraznos y muchos otros artículos, armazones, balanza, mostrador y útiles. 1p

B. Gertzenstein

2536 Corrientes 2544

HOY

MUEBLES, PIANOS, HELADERAS, BAÑADERAS 1p

A LAS 8 DE LA NOCHE RE-

mataré sin base, por cuenta de anticipos y al más alto postor un gran surtido de dormitorios, comedores, ... escritorios, vestíbulos, bibliotecas, ... cajas de hierro, camas de bronce, ... alfombras, cuadros, ... guardarropas, lavatorios, dormitorios Luis XIV, XV y XVI, lozas, metales, ... sillas norteamericanas, adornos, ... de mercaderías ... a la vista.
HOY a las ... p. m., Corrientes 2536-44. U. T. 1284 (Mitre). 1p

José Serrao y Cía.

DESPENSA — CANNING

1141, remataré
EL MARTES ... mostrador cedro, ... heladeras, balanza Dayton, ... armazones, cantidad de mercaderías ... almacén ... v3

Peynado y Bertelli

RESTAURANT CALLE Hor-

nos 1435, esq. A...
EL MIERCOLES ... mostrador, armazón, ... manteles, platos, cubiertos, ... cocina y demás útiles del ramo, ... ofertas particularmente. Más datos ... oficinas Alsina 680. 1p

D. M. Sieira y Cía

POR DESALOJO LA DES-

pensa Larrea 29...
EL MIERCOLES ... a las 2 p. m. Mañana detalles. Datos, en nuestra oficina Venezuela 17... 1p

Vicente J. Reisse

FABRICA DE CALZADO—

Independencia 3283 ...
EL LUNES 3 de febrero a la 1 p. m. Gran surtido en máquinas, cueros, hormas, moldes, fantasías, etc. ... orden de liquidar en el día y vender a cualquier precio. v3

Esteban Bonorino

CABO DE CAÑAMO "BAN-

dera Italiana", importación 229 rollos surtidos de medidas de la fábrica Lenificio Canapaficio Nacional de Milano, llegados en el vapor "Garibaldi" ... con intervención de los agentes de seguros y por cuenta de quien corresponda, en mi casa, Bolívar 326.
EL JUEVES 6 de febrero, a las 2 de la tarde, procederé a la venta a la mejor oferta a dinero al contado y en lotes del cabo mencionado. Seña, 20 o|o. e31

LOS HOMBRES DE EXITO

TIENEN UN SECRETO, Y ESTE SECRETO ES UN DON, Y ESTE DON, EL DE LA OPORTUNIDAD

LA SUERTE ACOMPAÑA A LOS OPORTUNOS
NO VUELVA Vd. LA ESPALDA A SU SUERTE

NUESTRA GRAN LIQUIDACION

ESTA EN SU APOGEO

PARA HOMBRES

TRAJES DE SACO derecho, corte de última moda y confección prolija, en colores de fantasía, a . . . . $ **35.---**

SACO DERECHO Y PANTALON, de brin, en colores de fantasía oscuros, firmes al lavado, a pesos **18.50**

SACO CERRADO Y BREECHE, en brin kaki o gabardina de algodón, colores lisos, especiales para turismo o campo, a . . $ **22.---**

PANTALONES de fantasía, colores de alta novedad, en casimires de algodón, a . . $ **8.50**

CAMISAS blancas de plancha, sin cuello, pechera a tablas negligé, de buena calidad. $ **3.50**

En zephir de hilo, clase finísima, colores de alta moda, a pesos **4.90**

CALZONCILLOS en zephir de hilo, cortos o largos, colores surtidos, a . . . . $ **2.90**

CAMISETAS en punto de hilo, caladas colores blanco, celeste o rosa, mangas cortas, a pesos . . . . $ **2.50**

En crespón de hilo, finísimo, colores surtidos, media manga, todos los tamaños, a . . $ **2.90**

MEDIAS de punto de algodón, negras o color cuero, reforzadas, a . . . . $ **0.55**

En punto de hilo, negras o colores fantasía, a . . . $ **0.95**

PAÑUELOS de batista, muy finos, gustos de alta moda, tamaño 44 por 44 ctms. c/u. $ **0.40**

En batista de colores surtidos, o blancos, a . . . $ **0.50**

CANOTIERS en paja Rustic: tipo de rigurosa moda, paja gruesa o delgada, cintas de seda, lisas o fantasía, taflete conformable, a pesos **3.90**

SOMBREROS brin de hilo blanco, lavable, alas grandes, todas las medidas, tipo especial para playa, campo o sport, a . $ **1.20**

GORRAS forma almirante, en piqué de hilo blanco, lavables, con banda de seda negra y visera de charol, a . . . . $ **1.50**

LIGAS para medias, sistemas de gran resultado, colores lisos, a pesos 0.90, 0.50 y . . . $ **0.40**

CORBATAS forma Ascot, lavables, colores claros a $ **0.50**

TIRADORES de hilo muy fuerte, colores claros u oscuros, a pesos **2.20**

ZAPATOS de brin blanco, planta de cáñamo o cuero, calidad fina, a . . . . $ **7.80**

BOTINES de potro charolado, caña de becerro, con botones o cordones formas de última moda, a pesos **10.90**

PARA SEÑORAS

VESTIDOS FANTASIA: En voile colores lisos, con bonitos bordados de lana a mano, varios dibujos, o de voile, fondo claro con lunares de colores bordados sobre el mismo género, varios estilos, todos muy modernos, a . . . . $ **19.50**

TRAJES SASTRE, saco y pollera en sarga de lana muy fina, colores lisos, gris, azul marino o de casimires de lana a cuadritos blanco con negro, gran variedad de modelos, todos de gran [illegible], a pesos . . . . **49.—**

TRAJES SASTRE, saco y pollera en brin etamina muy fino, colores azul marino, gris, beige o blanco, con bonitos bordados de lana en el cuello, delantera, botamangas y ruedo de la pollera, a . . $ **25.---**

POLLERAS: Gran variedad de modelos; muy elegantes, en brin finísimo, colores [illegible] blanco, a pesos 12.90 y . . . . $ **9.90**

BLUSAS [illegible] o de fantasía, gran variedad de modelos, todos de rigurosa moda [illegible] alforzas y vainillas, a $ 3.90 y . . $ **2.90**

CAMISAS en tela lavada, muy buena clase, adornadas con puntillas, a . . . . $ **1.85**

CALZONES en tela lavada, muy buena clase, volado con alforzas y puntillas, a . . $ **1.85**

COMBINACION: Enagua-corpiño en tela lavada, especial, adornada con pasacintas, entredós y puntillas, a . . . . $ **5.50**

BATONES de muselina blanca bordada, cuello y botamanga con entredós plegado, a . . $ **3.80**

MEDIAS negras, punto algodón superior, muselina reforzadas, $ 1.25, 0.95, 0.75 y . . . $ **0.60**

MEDIAS blancas, algodón extra, muselina muy buena clase, a $ 1.90, 1.70, 1.50 y . . . $ **1.25**

MEDIAS blancas, de seda, reforzadas con hilo en la planta y parte superior, a pesos 3.90, 2.90 y pesos **1.90**

CAMISETAS en punto de algodón, blancas, clase extra, sin mangas, tejido elástico, muy livianas, a pesos 2.25, 1.90 y . . . $ **1.25**

SOMBREROS para señoras y señoritas, en tul y seda colores negro o blanco, modelo elegante, a pesos **5.90**

FORMAS de paja de Italia, tagal o arroz, a pesos 8.90, 5.90 y a . . . . $ **3.90**

CORSETS: Los modelos más elegantes, emballenados inoxidables, cutí finísimo, colores rosa, celeste o blanco, a pesos 8.90, 7.90, 4.90 y . . . . $ **3.90**

CARTERAS de cuero, todos los formatos y las calidades más finas, a . . . . $ **3.90**

GUANTES de hilo o de seda, a pesos 2.90, 1.90 y a pesos **1.50**

ZAPATOS de brin blanco, taco bajo o cubano, varios modelos, a . . . . $ **5.90**

ZAPATOS de potrillo charolado, taco bajo o cubano, varios modelos, a . . . . $ **8.50**

PARA NIÑOS

TRAJES de [illegible] en brines a rayas, fondo [illegible] azul, celeste, gris o punzó [illegible] género, para 3 a [illegible] $ **3.50**

TRAJES de [illegible] casimires a cuadritos [illegible] especial para el lavado [illegible] género, para 3 a [illegible] $ **4.90**

TRAJES de [illegible] en brin a rayas, fondo [illegible] gris o celeste, corbata [illegible] ca, para 3 a [illegible] $ **4.90**

CALZONCILLOS zephir, clase muy buena, [illegible], a pesos **1.45**

CAMISAS [illegible] pechera a tablas, negras [illegible] puños de plancha o en zephir [illegible] colores surtidos, para [illegible] $ **2.90**

CAMISETAS crespé de hilo, colores surtidos [illegible] a 12 años, a . . . . $ **1.70**

TRAJES [illegible] de algodón con gorra, [illegible] fino, para 5, 6 [illegible] $ **4.—**

SOMBREROS de brin blanco, lavables, [illegible] finos y forma práctica [illegible] $ **0.95**

SOMBREROS marineros en paja inglesa, [illegible], cintas con nombres [illegible], a . . $ **1.50**

BOTINES de becerro negro, de buena calidad, con botones o cordones, en todas las formas prácticas y de moda, números 32 al 37, $ 7.60, números 25 al 31, $ **6.60**

PARA NIÑAS

TRAJES de blusa marinera, en brin asargado, calidad extra, a rayas azules o celestes, cuello de brin liso a tono, con trencillas blancas, para 3 a 8 años, a . . . $ **4.90**

TRAJES de saco marinero de brin asargado, calidad especial, a rayas celestes o azules, cuello de brin liso, a tono, con trencillas blancas, para 3 a 8 años, a . $ **5.90**

VESTIDOS fantasía, modelos de última moda y prácticos, confeccionados en voile blanco, zefires a cuadros celestes o rosa, adornados con bordados o cuellos de brin piqué, para 2 a 12 años, a $ **4.90**

VESTIDOS fantasía para jovencitas, en género asargado, especial calidad, tonos azul y beige, cuello de otomán blanco, para 12 a 16 años, a . . . . $ **14.90**

CAMISAS en madapolán, bordadas y festoneadas, de 1 a 2 años, a . . . . $ **1.60**
Aumentando pesos 0.20 cada tres edades hasta 16 años.

CALZONES haciendo juego, de 4 a 6 años, a . . . $ **1.70**
Aumentando pesos 0.20 cada tres edades hasta 16 años.

CAMISAS en punto de algodón, blancas, sin mangas, peto cerrado, tejido elástico, delgadas, para 1 y 2 años, a . . . . $ **0.60**
Aumentando $ 0.10 por edad hasta 9 años.

MEDIAS negras, en hilo muselina, largas, sin forma, para 4 a 5 años, a . . . . $ **0.80**
Aumentando $ 0.10 por edad hasta 12 años.

ZAPATOS de brin blanco, suela y taco de cuero, números 26 al 33, a . . . . $ **3.80**

CREDITOS

Los ofrecemos a todo el mundo, desde $ 50 hasta $ 10.000, a pagar en diez meses, sin interés, comisión ni recargo alguno.

INTERIOR

Los clientes del interior y exterior, que hacen sus compras por carta, gozan de las mismas ventajas que los de la Capital Federal.

LA CASA MAS CONVENIENTE PARA COMPRAS

A. CABEZAS

SARMIENTO ESQ. S. MARTIN BUENO AIRES